

BenQ



RL

**MONITOR FOR
CONSOLE e-SPORTS**

Serie RL
Manual del usuario

Copyright

Copyright © 2017 de BenQ Corporation. Reservados todos los derechos. Ninguna parte de esta publicación se podrá reproducir, transmitir, transcribir, almacenar en un sistema de recuperación ni traducir a ningún idioma o lenguaje informático de forma alguna o mediante ningún medio, ya sea electrónico, mecánico, magnético, óptico, químico, manual o de cualquier otro tipo, sin el consentimiento previo y por escrito de BenQ Corporation.

Renuncia de responsabilidad

BenQ Corporation no realizará aseveración ni garantía alguna, explícita ni implícita, con respecto al contenido de la presente publicación y renuncia específicamente a toda garantía de comerciabilidad o adecuación para un fin concreto. Asimismo, BenQ Corporation se reserva el derecho a revisar esta publicación y a realizar cambios ocasionalmente en el contenido de la misma, sin ninguna obligación por parte de esta empresa de notificar a persona alguna sobre dicha revisión o cambio(s).

El rendimiento de acción sin parpadeo se puede ver afectado por factores externos como una mala calidad del cable, un suministro eléctrico inestable, interferencias en la señal o una puesta a tierra anómala, no estando limitado a los factores externos antedichos. (Aplicable solo a modelos sin parpadeo.)

BenQ ecoFACTS

BenQ has been dedicated to the design and development of greener product as part of its aspiration to realize the ideal of the "Bringing Enjoyment 'N Quality to Life" corporate vision with the ultimate goal to achieve a low-carbon society. Besides meeting international regulatory requirement and standards pertaining to environmental management, BenQ has spared no efforts in pushing our initiatives further to incorporate life cycle design in the aspects of material selection, manufacturing, packaging, transportation, using and disposal of the products. BenQ ecoFACTS label lists key eco-friendly design highlights of each product, hoping to ensure that consumers make informed green choices at purchase. Check out BenQ's CSR Website at <http://csr.BenQ.com/> for more details on BenQ's environmental commitments and achievements.



Instrucciones respecto a la electricidad



Siga estas instrucciones de seguridad para obtener un mejor rendimiento y una duración prolongada del monitor.

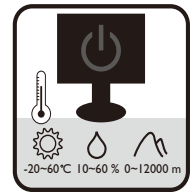
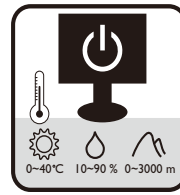

- El enchufe de CA aísla el equipo de la alimentación de CA.
- El cable de la fuente de alimentación funciona como un dispositivo de desconexión de energía para un equipamiento que se conecta a una toma de corriente. La toma de corriente debe estar instalada cerca del equipo y en un lugar al que se pueda acceder con facilidad.
- Este producto debe utilizarse con el tipo de alimentación indicado en la etiqueta. Si no está seguro sobre el tipo de alimentación del que dispone, consulte al distribuidor o a la empresa eléctrica local.
- El equipamiento de clase I que se conecta a una toma de corriente Tipo A debe conectarse a tierra.
- Se debe usar un cable de alimentación aprobado superior o igual a H03VV-F o H05VV-F, 2G o 3G, de 0,75 mm².
- (Si cuenta con mando a distancia) EXISTE RIESGO DE EXPLOSIÓN SI SE UTILIZA UN TIPO DE BATERÍA INCORRECTO. ELIMINE LAS BATERÍAS USADAS CONFORME A LAS INSTRUCCIONES.

Para modelos con adaptador:

- Utilice solamente el adaptador de corriente suministrado con su monitor LCD. El uso de otro tipo de adaptadores de corriente originará un funcionamiento incorrecto y/o daños.
- Debe haber ventilación adecuada alrededor del adaptador al usarlo para energizar el dispositivo o cargar la batería. No cubra el adaptador de corriente con papel u otros objetos que reducirán el enfriamiento. No use el adaptador de corriente mientras se encuentra en el interior de una caja de transporte.
- Conecte el adaptador de corriente a una fuente de alimentación apropiada.
- No intente reparar el adaptador de corriente usted mismo. No hay piezas de servicio en la parte interior. Reemplace la unidad si estuviera dañada o expuesta a excesiva humedad.

Cuidado y limpieza

- No coloque el monitor boca abajo directamente sobre el suelo o sobre la superficie de un escritorio. De lo contrario, se pueden producir arañazos en la superficie del panel.
- El equipo se debe fijar a la estructura del edificio antes de utilizarlo.
- (Para modelos que admiten el montaje en la pared o en el techo)
 - Instale el monitor y el kit de montaje en una pared de superficie plana.

- Asegúrese de que el material de la pared y el soporte de montaje en la pared estándar (vendido por separado) son lo bastante estables para aguantar el peso del monitor.
- Apague el monitor y la corriente antes de desconectar los cables del monitor LCD.
- Desconecte siempre el producto de la toma de corriente antes de proceder a su limpieza. Limpie la superficie del monitor LCD con un trapo sin pelusa y no abrasivo. Procure no utilizar productos de limpieza líquidos, aerosoles o limpiacristales.
- Las ranuras y aberturas situadas en la parte inferior o superior del bastidor permiten la ventilación, por lo que no se deben bloquear ni cubrir. No sitúe el monitor sobre o cerca de un radiador u otras fuentes de calor, ni en instalaciones que carezcan de la ventilación adecuada.
- No coloque cargas pesadas sobre el monitor para evitar posibles lesiones personales o daños en el monitor.
- Resulta conveniente guardar la caja y el embalaje por si en el futuro necesita transportar el monitor.
- Consulte la etiqueta del producto para obtener información sobre la potencia, la fecha de fabricación y las marcas de identificación.

Mantenimiento

- No intente reparar este producto usted mismo, ya que al abrirlo o retirar las cubiertas se expone a voltajes peligrosos u otros riesgos. Si incurriera en alguno de los usos indebidos expuestos o se produjera algún otro accidente, como caídas o funcionamiento inadecuado, póngase en contacto con personal técnico cualificado.
- Póngase en contacto con el lugar donde adquirió el producto o visite el sitio web local de www.BenQ.com para obtener más asistencia.

Precaucion

- El monitor debe situarse a una distancia de 50 ~ 70 cm (20 ~ 28 pulgadas) de los ojos.
- La visualización de la pantalla durante un periodo de tiempo prolongado provoca fatiga ocular y puede deteriorar la vista. Descanse los ojos durante 5 ~ 10 minutos por cada 1 hora que utilice el producto.
- Reduzca la tensión ocular fijando la vista en objetos que estén lejos.
- Parpadee frecuentemente y ejercite los ojos para evitar que se le sequen.

Índice

Copyright	2
Introducción	7
Información sobre el monitor	9
Vista frontal.....	9
Vista posterior	9
Puertos de entrada y salida	10
Cómo instalar el hardware del monitor (para modelos sin el soporte de ajuste de altura)	11
Cómo separar el pedestal	15
Uso del kit de montaje del monitor	16
Montaje del monitor con un soporte de ajuste de altura	17
Cómo acoplar la base del monitor.....	17
Cómo separar la base	19
Ajustar la altura del monitor	20
Giro del monitor	21
Ajuste del ángulo de visión.....	22
Uso del kit de montaje del monitor	23
Aproveche al máximo su monitor BenQ	24
Cómo instalar el monitor en un ordenador nuevo	25
Cómo actualizar el monitor en un ordenador existente	26
Cómo instalar sistema Windows 10 (solo determinados modelos)	27
Cómo instalar sistema Windows 8 (8.1) (solo determinados modelos)	28
Cómo instalar sistema Windows 7	29
Cómo ajustar el monitor	30
El panel de control	30
Funcionamiento básico del menú.....	31
Optimización de la imagen	33
Personalizar las teclas de acceso rápido	33
Configurar su propio modo de juego	34
Ajuste del modo de visualización.....	34
Uso del Escalado inteligente	34
Desplazamiento por el menú principal	35
Menú Pantalla	36
Menú Imagen	38
Menú Imagen avanzada	40
Menú Guardar Ajustes	44
Menú Sonido	45
Menú Sistema	46



Resolución de problemas49



 Preguntas más frecuentes..... 49

 ¿Necesita más ayuda?..... 51

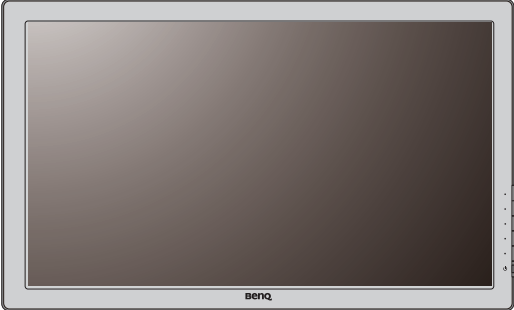
Introducción

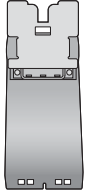
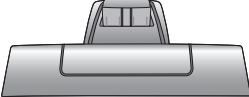
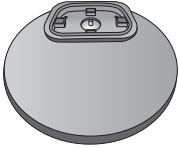
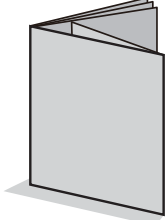
Al desembalar el producto, compruebe que se incluyen los elementos siguientes. Si alguno de estos elementos falta o está dañado, póngase en contacto inmediatamente con el centro proveedor donde adquirió los productos.

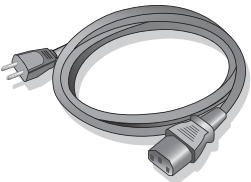
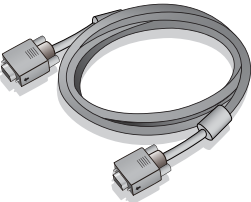
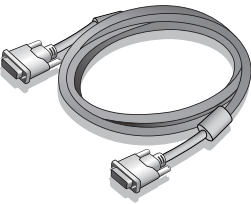
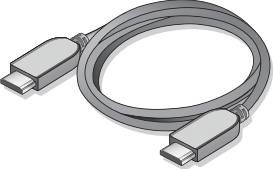
Monitor LCD BenQ	<p>(para modelos sin el soporte de ajuste de altura)</p>  <p>(para modelos con el soporte de ajuste de altura)</p> 
Soporte del monitor (para modelos sin el soporte de ajuste de altura)	
Base del monitor (para modelos sin el soporte de ajuste de altura)	
Base del monitor (para modelos con el soporte de ajuste de altura)	
Guía de inicio rápido	

CD-ROM	
Cable de alimentación (Puede que la ilustración sea diferente del producto suministrado para su región.)	
Cable de vídeo: D-Sub (Accesorio opcional)	
Cable de vídeo: DVI-D (Accesorio opcional)	
Cable de vídeo: HDMI	
Cable de audio (Accesorio opcional)	



- Los accesorios disponibles y las imágenes que aquí se muestran pueden diferir del contenido real y el producto suministrado para su región. Además el contenido del paquete puede estar sujeto a cambio(s) sin previo aviso. Los cables que no se suministran con el producto, puede adquirirlos por separado.

- Resulta conveniente guardar la caja y el embalaje por si en el futuro necesita transportar el monitor. El embalaje de espuma es ideal para proteger el monitor durante el transporte.



- Mantenga el producto y los accesorios fuera del alcance de los niños.

Información sobre el monitor

Vista frontal



1. Botones de control
2. Botón de encendido

Vista posterior

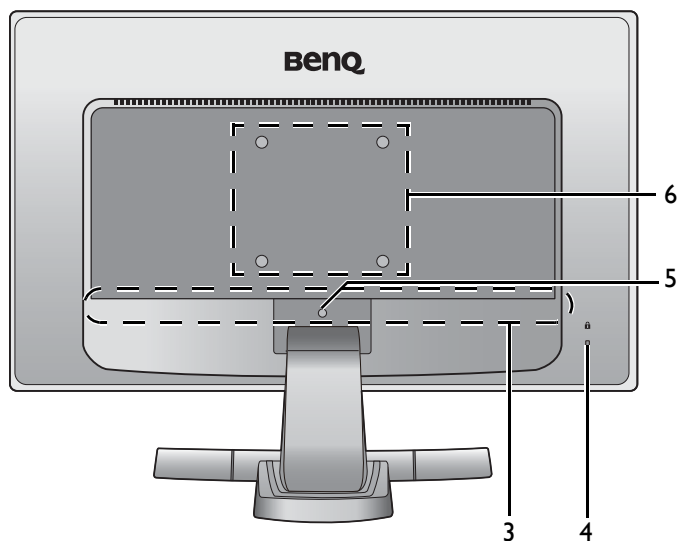

3. Puertos de entrada y salida
(varían según el modelo, consulte
["Puertos de entrada y salida"](#) en
la página 10)
4. Ranura de bloqueo Kensington
5. Botón de liberación
6. Agujeros de montaje en pared



- El diagrama anterior puede variar según el modelo.
- Puede que la ilustración sea diferente del producto suministrado para su región.

Puertos de entrada y salida

Los puertos de entrada y salida disponibles pueden variar según el modelo adquirido. Para más detalles, consulta el documento de Especificaciones en el CD que se suministra.

Para modelos con altavoces

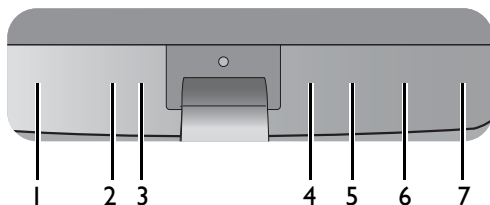

Para modelos sin altavoces

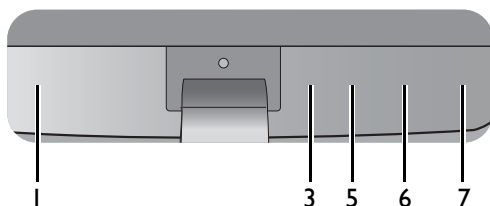

1. Toma de alimentación de CA
2. Entrada de línea de audio
3. Toma de auriculares
4. Toma HDMI
5. Toma HDMI
6. Toma DVI-D
7. Toma D-Sub

Cómo instalar el hardware del monitor (para modelos sin el soporte de ajuste de altura)



- Si su modelo se suministró con un soporte de ajuste de altura (HAS), consulte "[Montaje del monitor con un soporte de ajuste de altura](#)" en la [página 17](#) para obtener más detalles sobre la instalación del hardware.
- Si el ordenador está encendido, debe apagarse antes de continuar.
No conecte ni encienda el monitor hasta que sea instruido para hacerlo.
- Las ilustraciones siguientes se facilitan sólo a modo de referencia. Las clavijas de entrada y salida disponibles pueden variar según el modelo adquirido.

I. Sujetar la base del monitor.



Actúe con precaución para no dañar el monitor. Si coloca la pantalla sobre un objeto como una grapadora o un ratón, se rajará el vidrio o se dañará el sustrato LCD anulando así su garantía. Si desliza o arrastra el monitor por la mesa se rayará o dañará el marco del monitor y los botones de control.

Para proteger el monitor y la pantalla despeje un área plana de la mesa y coloque un objeto suave como la bolsa de embalaje del monitor.

Con cuidado, posicione la pantalla hacia abajo apoyándola sobre una superficie plana, limpia y acolchada.

Acople el soporte del a la base del monitor según se muestra hasta que se bloquee.

Intente separarlos para comprobar si han encajado correctamente.

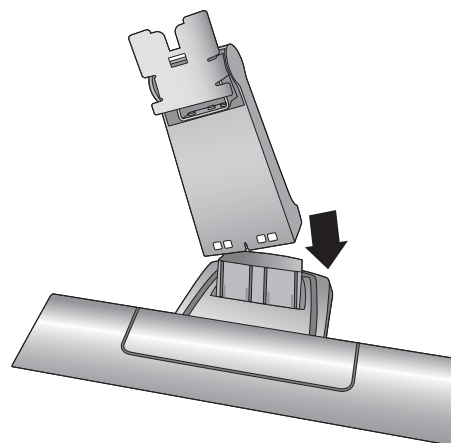
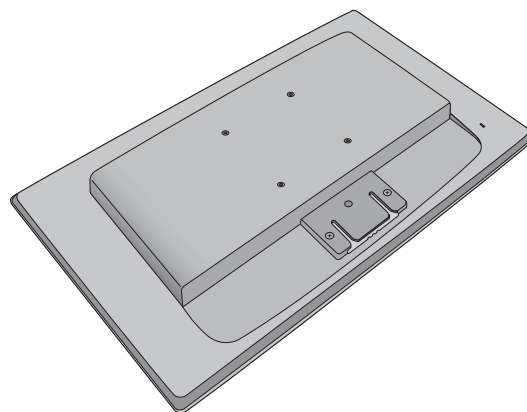

Oriento y alinee el enchufe el brazo de soporte con el monitor y presione uno con otro hasta que haga clic y encajen.

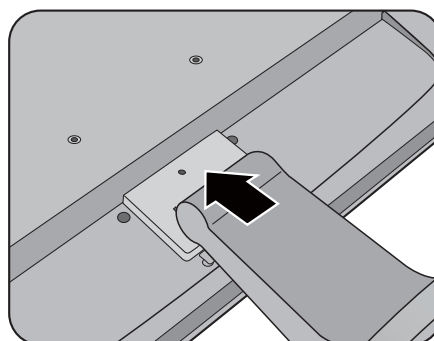

Intente separarlos para comprobar si han encajado correctamente.

Levante el monitor con cuidado, déle la vuelta y colóquelo verticalmente sobre su pedestal en una superficie plana y homogénea.

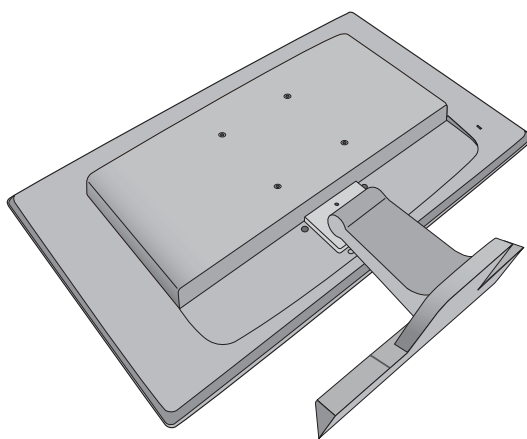

Deberá colocar el monitor y posicionar la pantalla de manera que se reduzcan reflejos no deseados procedentes de otras fuentes de luz.

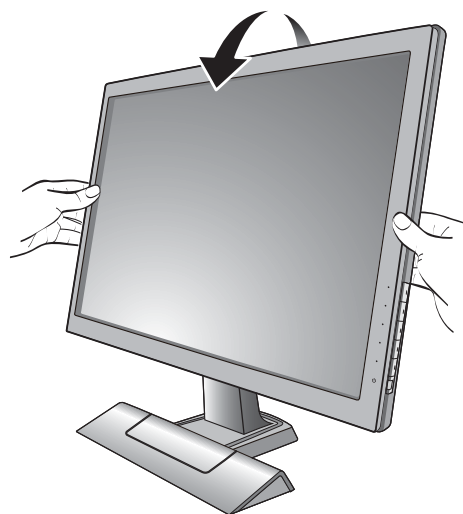

2. Conecte el cable de vídeo del PC.



No utilice ambos cables, DVI-D y D-Sub, en el mismo ordenador. La única circunstancia en la que ambos cables se pueden utilizar es si están conectados a dos PC distintos con sistemas de vídeo apropiados.

Para conectar el cable D-Sub

Conecte la clavija del cable D-Sub (en el extremo sin el filtro de ferrita) a la toma de vídeo del monitor.

Conecte el otro extremo del cable (en el extremo con el filtro de ferrita) a la toma de vídeo del ordenador.

Apriete todos los tornillos manuales para evitar que las clavijas se desconecten durante el uso.

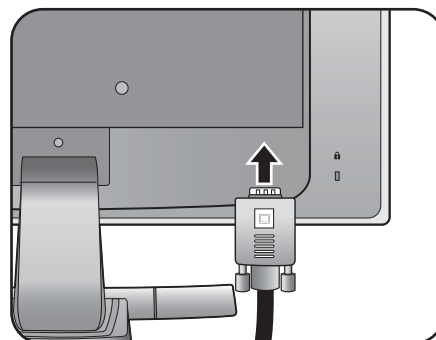

Para conectar el cable DVI-D

Conecte la clavija del cable DVI-D (en el extremo sin el filtro de ferrita) a la toma de vídeo del monitor. Conecte el otro extremo del cable (en el extremo con el filtro de ferrita) a la toma de vídeo del ordenador.

Apriete todos los tornillos manuales para evitar que las clavijas se desconecten durante el uso.

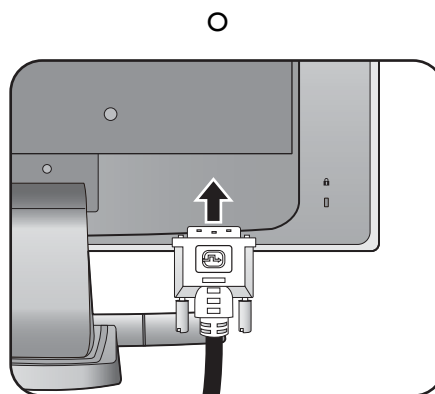

Para conectar el cable HDMI

Conecte el conector del cable HDMI al puerto HDMI del monitor. Conecte el otro extremo del cable al puerto HDMI de un dispositivo de salida digital.



Si hay más de un método de transmisión de vídeo disponible, es posible que desee tener en cuenta la calidad de imagen de cada cable de vídeo antes de realizar la conexión.

- Mayor calidad: HDMI / DVI-D
- Buena calidad: D-Sub



El cable de vídeo incluido en su paquete y las ilustraciones de las tomas de la derecha pueden variar según el producto suministrado para su región.

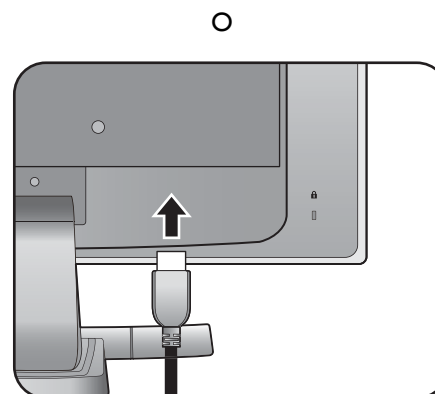

3. Conecte el cable de audio (para modelos con altavoces).

Conecte el cable de audio entre la toma de la parte posterior del monitor (Entrada de línea) y la salida de audio del ordenador.

Puede conectar unos auriculares a la toma de auriculares situada en el lado izquierdo del monitor.

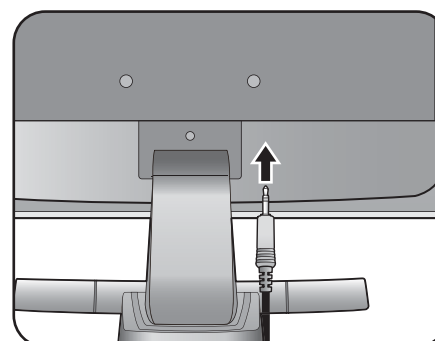
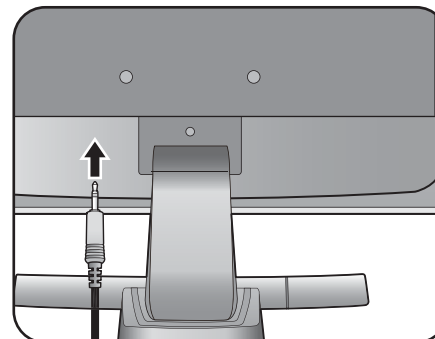

4. Conecte el cable de alimentación al monitor.

Conecte un extremo del cable de alimentación en el enchufe  en la parte trasera del monitor. No conecte todavía el otro extremo a una toma de corriente.

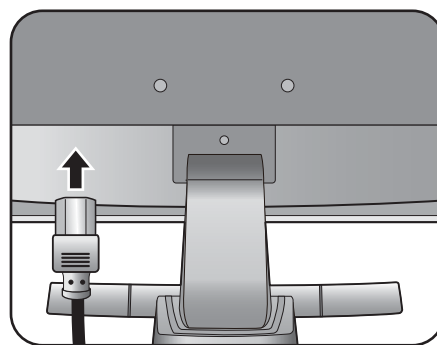

5. Conecte la corriente y encienda el monitor.

Conecte el otro extremo del cable de alimentación a una toma de corriente y encienda el monitor.

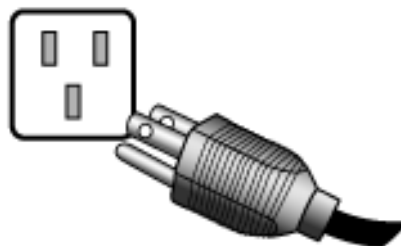

Puede que la ilustración sea diferente del producto suministrado para su región.

Encienda el monitor pulsando el botón de encendido.

Encienda el monitor también y siga las instrucciones en ["Aproveche al máximo su monitor BenQ" en la página 24](#) para instalar el software del monitor.

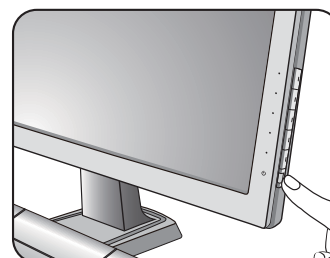

Para ampliar el período de vida del producto, recomendamos utilizar la función de administración de energía del ordenador.

Cómo separar el pedestal

1. Preparar el monitor y el área.

Apague el monitor y la corriente antes de desenchufar el cable de alimentación. Apague el ordenador antes de desenchufar el cable del monitor.

Para proteger el monitor y la pantalla despeje un área plana de su mesa y coloque un objeto suave como una toalla, antes de colocar el monitor con la pantalla hacia abajo sobre una superficie plana, limpia y amortiguada.



Actúe con precaución para no dañar el monitor. Si coloca la pantalla sobre un objeto como una grapadora o un ratón, se rajará el vidrio o se dañará el sustrato LCD anulando así su garantía. Si desliza o arrastra el monitor por la mesa se rayará o dañará el marco del monitor y los botones de control.

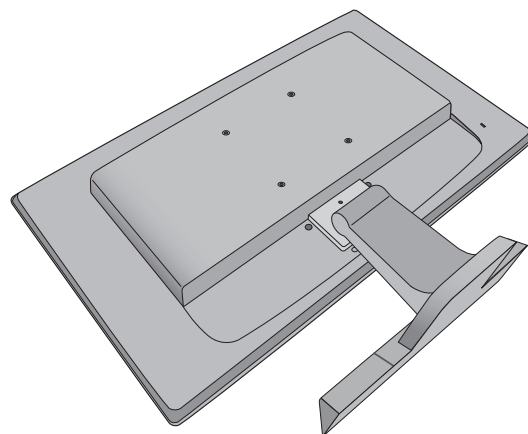

2. Empuje los clips de bloqueo hacia arriba para desacoplar la base del monitor del brazo donde éste se apoya.

Mientras presiona los clips de bloqueo hacia arriba, retire la base de apoyo del brazo de soporte.

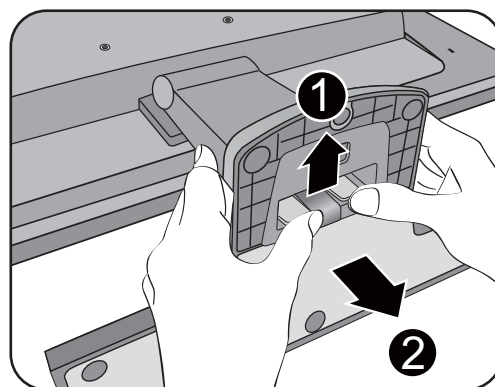

3. Extraiga el soporte del monitor.

Inserte un objeto punzante como un destornillador en el orificio encima del brazo de soporte del monitor y luego empuje el destornillador contra el botón de liberación. A continuación tire del pedestal para separarlo del monitor.

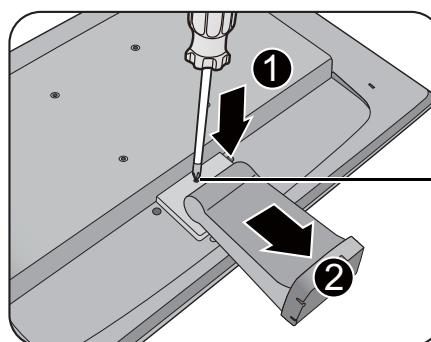

Botón de liberación

Uso del kit de montaje del monitor

La parte trasera del monitor LCD dispone de un soporte de anclaje VESA estándar de 100 mm para montaje en la pared. Lea detenidamente las indicaciones de precaución antes de instalar el kit de montaje.

Precaución

- Instale el monitor y el kit de montaje en una pared de superficie plana.
- Asegúrese de que el material de la pared y el soporte de montaje en la pared estándar (vendido por separado) son lo bastante estables para aguantar el peso del monitor. Consulte las especificaciones del producto para obtener información sobre los pesos.
- Apague el monitor y la corriente antes de desconectar los cables del monitor LCD.

1. Extraiga el soporte del monitor.

Coloque el monitor con la pantalla hacia abajo encima de una superficie limpia y acolchada.

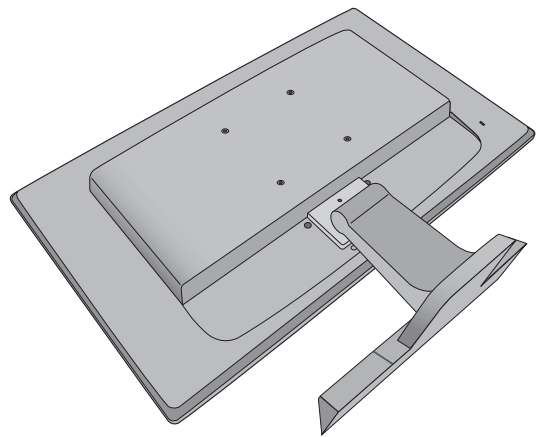

Separe la base del monitor del modo indicado en "Cómo separar el pedestal" en la página 15.

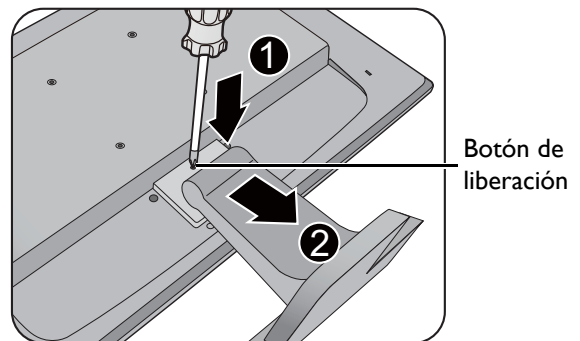

2. Siga el manual de instrucciones del soporte para anclaje en la pared que haya comprado para llevar a cabo la instalación.



Utilice cuatro tornillos M4 x 10 mm para fijar un soporte de montaje en la pared estándar VESA al monitor. Asegúrese de que todos los tornillos se fijen y aprieten correctamente. Póngase en contacto con un técnico profesional o con el servicio de atención al cliente de BenQ para obtener información sobre la instalación de soporte de montaje en la pared y las precauciones de seguridad.

Montaje del monitor con un soporte de ajuste de altura

Cómo acoplar la base del monitor



- Si el ordenador está encendido, debe apagarse antes de continuar.
No conecte ni encienda el monitor hasta que sea instruido para hacerlo.
- Las ilustraciones siguientes se facilitan sólo a modo de referencia. Las clavijas de entrada y salida disponibles pueden variar según el modelo adquirido.



Actúe con precaución para no dañar el monitor. Si coloca la pantalla sobre un objeto como una grapadora o un ratón, se rajará el vidrio o se dañará el sustrato LCD anulando así su garantía. Si desliza o arrastra el monitor por la mesa se rayará o dañará el marco del monitor y los botones de control.

Para proteger el monitor y la pantalla despeje un área plana de la mesa y coloque un objeto suave como la bolsa de embalaje del monitor.

Con cuidado, posicione la pantalla hacia abajo apoyándola sobre una superficie plana, limpia y acolchada.

Tire del brazo de soporte hacia arriba bien separado del monitor empujando el monitor hacia la mesa.

Sítue y haga coincidir la toma de la base del soporte con el extremo del brazo del soporte y luego apriételes. Apriete el tornillo de mariposa situado en la parte inferior de la base del monitor tal y como se muestra.

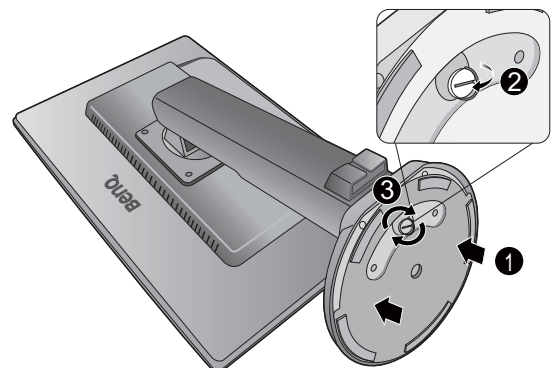

Intente separarlos para comprobar si han encajado correctamente.

Levante el monitor con cuidado, déle la vuelta y colóquelo verticalmente sobre su pedestal en una superficie plana y homogénea.

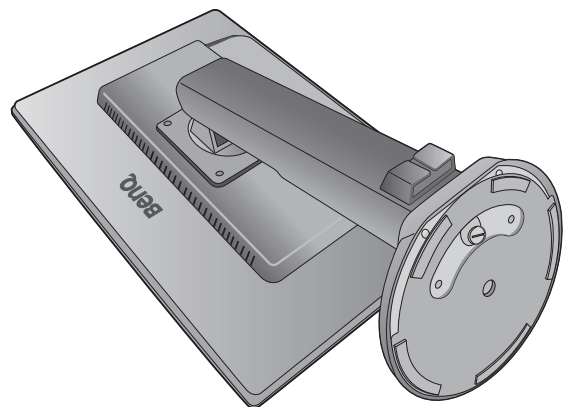

Extienda el monitor al máximo. Después, incline el monitor. Y gire el monitor 90 grados en el sentido de las agujas del reloj, tal y como se indica en la ilustración.



Tal vez necesite ajustar la altura de la base del monitor. Consulte "[Ajustar la altura del monitor](#)" en la página 20 para más información.

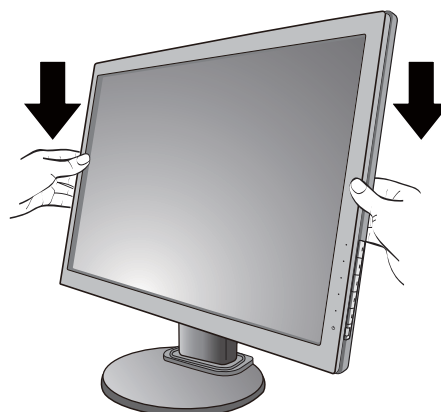

Deberá colocar el monitor y posicionar la pantalla de manera que se reduzcan reflejos no deseados procedentes de otras fuentes de luz.

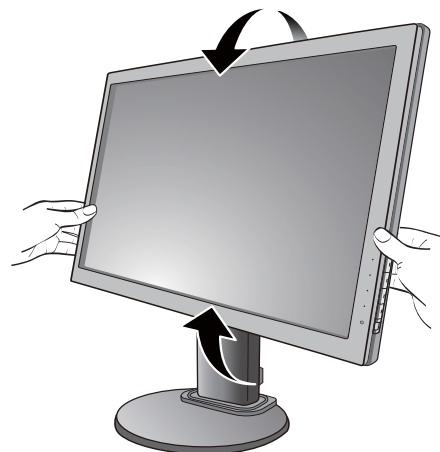

Cómo separar la base



Para desplazar el monitor correctamente, deberá extender el monitor hasta su altura máximo, luego colocar una mano en la parte superior del soporte del monitor y la otra mano en la parte inferior del soporte tal y como se indica.

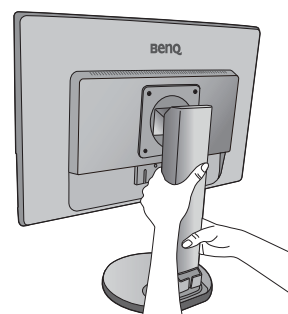

1. Preparar el monitor y el área.

Apague el monitor y la corriente antes de desenchufar el cable de alimentación. Apague el ordenador antes de desenchufar el cable del monitor.

Incline la pantalla poco a poco hacia arriba y amplíe el soporte hasta alcanzar la posición máxima.

Para proteger el monitor y la pantalla despeje un área plana de su mesa y coloque un objeto suave como una toalla, antes de colocar el monitor con la pantalla hacia abajo sobre una superficie plana, limpia y amortiguada.

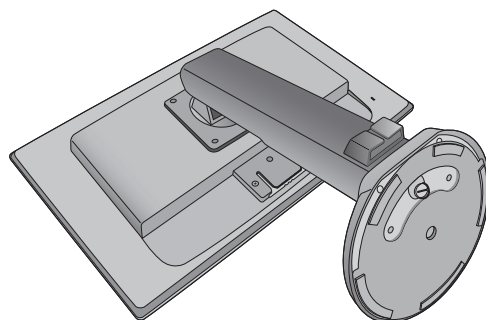

Actúe con precaución para no dañar el monitor. Si coloca la pantalla sobre un objeto como una grapadora o un ratón, se rajará el vidrio o se dañará el sustrato LCD anulando así su garantía. Si desliza o arrastra el monitor por la mesa se rayará o dañará el marco del monitor y los botones de control.

2. Suelte el tornillo de mariposa situado en la parte inferior de la base del monitor y desacople la base del monitor tal y como se ilustra.

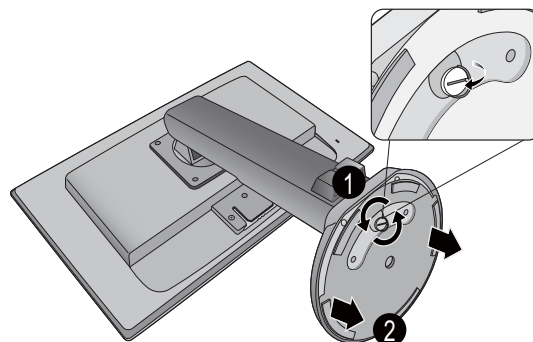

Ajustar la altura del monitor

Para ajustar la altura del monitor, sostenga los lados izquierdo y derecho del monitor para bajar el monitor o súbalo hasta la altura deseada.

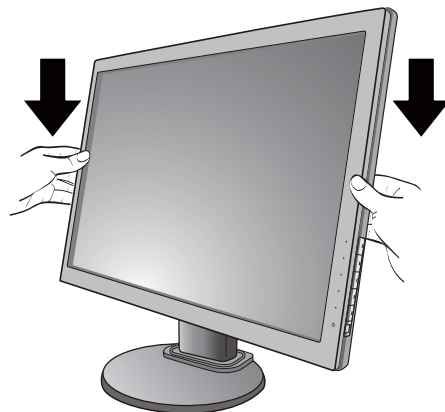

- Evite colocar las manos en la parte superior o inferior del soporte regulable o en la parte inferior del monitor, ya que el soporte ascendente o descendente puede provocar lesiones personales. Mantenga el monitor fuera del alcance de los niños, mientras realiza esta operación.

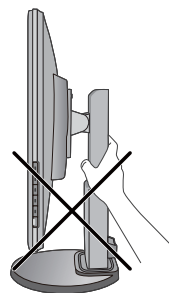
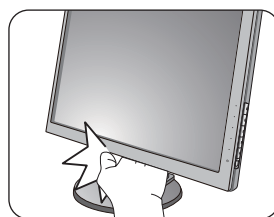

- Si el monitor se ha girado en el modo autorretrato y se desea un ajuste de altura, deberá notar que la pantalla ancha evitará que el monitor se baje a su altura mínima.

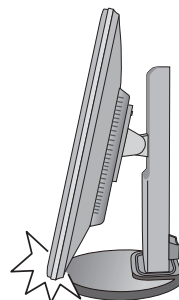

Giro del monitor

1. Gire la pantalla.

Antes de girar el monitor a la posición vertical, la pantalla debe haberse girado 90 grados.

Haga clic con el botón derecho del ratón en el escritorio, y seleccione **Resolución de pantalla** en el menú emergente. Seleccione **Vertical** en **Orientación**, y aplique el ajuste.



En función del sistema operativo de su PC, deberán seguirse distintos procedimientos para ajustar la orientación de la pantalla. Para más información, consulte la documentación de ayuda del sistema operativo.

2. Desplace el monitor lo máximo posible e inclínelo.

Incline la pantalla poco a poco hacia arriba y extiéndala hasta alcanzar la posición máxima. Después, incline el monitor.



El monitor debería posicionarse en vertical para permitir que el monitor gire desde el modo de paisaje al de retrato.

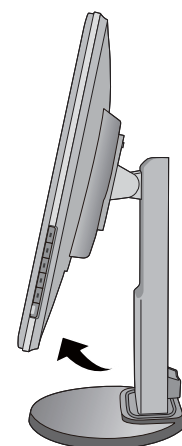
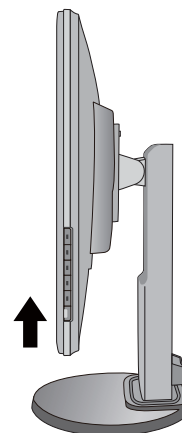

3. Gire el monitor 90 grados, de izquierda a derecha, según se indica.



Para evitar que el borde de la pantalla LCD golpee la superficie de la base del monitor mientras ésta se gira, posicione el monitor lo más alto posible antes de iniciar el giro de la pantalla.

Asegúrese también de que no hay ningún obstáculo alrededor del monitor y de que hay espacio suficiente para los cables. Después del giro, tal vez necesite volver a encaminar los cables mediante el pasador de cables.



4. Ajuste el monitor al ángulo de visión deseado.



Ajuste del ángulo de visión

Puede colocar la pantalla del monitor en el ángulo deseado gracias la inclinación de -5° a $+15^{\circ}$, el giro de 90° (totalmente a la izquierda o a la derecha) y la altura de 110 mm.

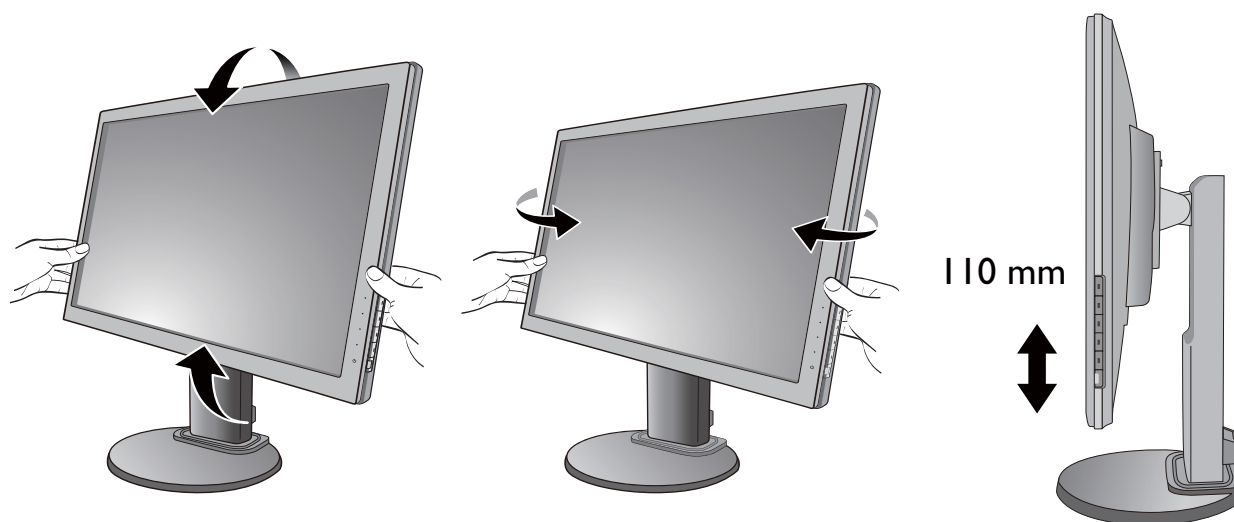

Uso del kit de montaje del monitor

La parte trasera del monitor LCD dispone de un soporte de anclaje VESA estándar de 100 mm para montaje en la pared. Lea detenidamente las indicaciones de precaución antes de instalar el kit de montaje.

Precaución:

- Instale el monitor y el kit de montaje en una pared de superficie plana.
- Asegúrese de que el material de la pared y el soporte de montaje en la pared estándar (vendido por separado) son lo bastante estables para aguantar el peso del monitor. Consulte las especificaciones del producto para obtener información sobre los pesos.
- Apague el monitor y la corriente antes de desconectar los cables del monitor LCD.

1. Extraiga el soporte del monitor.

Coloque el monitor con la pantalla hacia abajo encima de una superficie limpia y acolchada.

Utilice un destornillador de estrella para aflojar los tornillos que fijan el pedestal al monitor. Se recomienda utilizar un destornillador de cabeza magnética para no perder los tornillos.

A continuación tire del pedestal para separarlo del monitor.

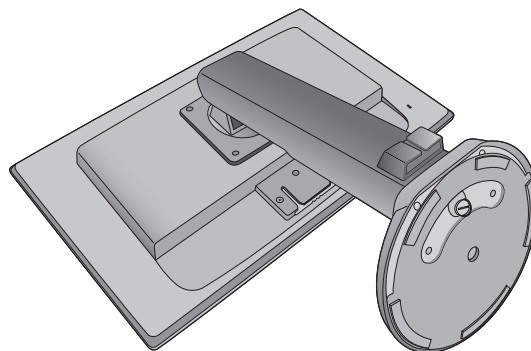

Si en un futuro tiene previsto utilizar el monitor con el pedestal, guarde la base, el pedestal y los tornillos en un lugar seguro.

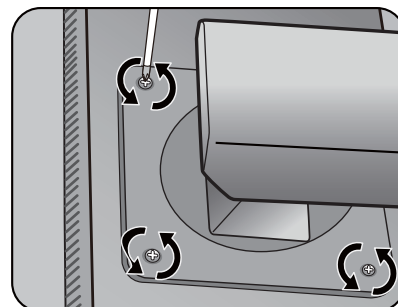

2. Siga el manual de instrucciones del soporte para anclaje en la pared que haya comprado para llevar a cabo la instalación.



Utilice cuatro tornillos M4 x 10 mm para fijar un soporte de montaje en la pared estándar VESA al monitor. Asegúrese de que todos los tornillos se fijan y aprietan correctamente. Póngase en contacto con un técnico profesional o con el servicio de atención al cliente de BenQ para obtener información sobre la instalación de soporte de montaje en la pared y las precauciones de seguridad.

Aproveche al máximo su monitor BenQ

Para obtener el máximo beneficio de su nuevo monitor LCD BenQ, instale el respectivo software del controlador que se encuentra en el CD-ROM suministrado con el monitor LCD BenQ.

Las circunstancias bajo las cuales conecta e instala su monitor LCD BenQ, determinarán cuál proceso necesita seguir para instalar correctamente el software del controlador del monitor. Estas circunstancias están relacionadas con la versión de Microsoft Windows usada y si va a conectar el monitor e instalar el software en un ordenador nuevo (que todavía no tiene un software de controlador de monitor), o si está actualizando una instalación existente (que ya tiene un software de controlador de monitor) con un monitor nuevo.

Sin embargo, en ambos casos, al encender el ordenador después de conectar el monitor, Windows reconocerá automáticamente el hardware nuevo (o diferente) y abrirá su asistente para **Asistente para Hardware Nuevo Encontrado**.

Siga las instrucciones del asistente hasta que le pida para que seleccione un modelo de monitor. En ese punto, haga clic en el botón **Utilizar disco**, inserte el CD-ROM del monitor BenQ y seleccione el modelo apropiado. Para obtener más detalles e instrucciones paso a paso para realizar una instalación automática (nueva) o una actualización (existente), consulte:

- ["Cómo instalar el monitor en un ordenador nuevo" en la página 25.](#)
- ["Cómo actualizar el monitor en un ordenador existente" en la página 26.](#)



- Si necesita un Nombre de usuario y Contraseña para conectar con el ordenador bajo Windows, debe iniciar la sesión como administrador o como miembro del grupo de administradores para instalar el software del controlador del monitor. Además si su ordenador está conectado a una red con requisitos de acceso de seguridad, la configuración de esa red puede no permitir que se instale el software en su ordenador.
 - Para consultar el nombre del modelo adquirido, consulte la etiqueta de especificación en la parte posterior del monitor.
-

Cómo instalar el monitor en un ordenador nuevo

Esta instrucción detalla el procedimiento para seleccionar e instalar el controlador del monitor LCD BenQ en un ordenador por primera vez. Esta instrucción sólo se aplica a un ordenador que nunca fue usado y al cual se va a conectar el monitor LCD BenQ por primera vez.



Si va a conectar el monitor LCD BenQ a un ordenador existente que ya tuvo otro monitor conectado (y que tiene un software de controlador de monitor instalado) estas instrucciones no se aplican. En su lugar, deberá seguir las instrucciones de ["Cómo actualizar el monitor en un ordenador existente"](#).

1. Siga las instrucciones en la: ["Cómo instalar el hardware del monitor \(para modelos sin el soporte de ajuste de altura\)"](#) en la página 11 o ["Montaje del monitor con un soporte de ajuste de altura"](#) en la página 17.
Cuando Windows inicie, detectará automáticamente el nuevo monitor y abrirá el **Asistente para Hardware Nuevo Encontrado**. Siga las instrucciones hasta que aparezca la opción para **Instalar Controladores de Dispositivos de Hardware**.
2. Inserte el CD-ROM del monitor LCD BenQ en una unidad de CD de su ordenador.
3. Marque la opción **Buscar un controlador apropiado para mi dispositivo** y haga clic en **Siguiente**.
4. Marque la opción para unidades de CD-ROM (desmarque todas las demás) y haga clic en **Siguiente**.
5. Mire para confirmar que el asistente ha seleccionado el nombre correcto, correspondiente a su monitor y haga clic en **Siguiente**.
6. Haga clic en **Finalizar**.
7. Reinicie el ordenador.



Para encontrar los archivos de controlador adecuados para el modelo adquirido, consulte la siguiente tabla.

Archivos de controlador	Modelos adecuados
RL2450H	RL2450H / RL2450HT
RL2455	RL2455HM
RL2455-Z	RL2455 / RL2455T

Cómo actualizar el monitor en un ordenador existente

Esta instrucción detalla el procedimiento para actualizar manualmente el software del controlador del monitor existente en un ordenador bajo Microsoft Windows. Se ha comprobado que actualmente es compatible con el sistema operativo (SO) Windows 10, Windows 8 (8.1) y Windows 7.



El controlador del monitor LCD BenQ correspondiente a su modelo puede que funcione perfectamente con otras versiones de Windows. Sin embargo, hasta este momento, BenQ no ha probado este controlador en otras versiones de Windows y no puede garantizar su funcionamiento en dichos sistemas.

La instalación del software del controlador del monitor requiere la selección de un archivo de información (.inf) apropiado en el CD-ROM del monitor LCD BenQ, para el modelo específico del monitor que se ha conectado, dejando a Windows instalar los correspondientes archivos del controlador desde el CD. Sólo necesita conducirlo en la dirección correcta. Windows tiene un Asistente para Actualización de Controlador de Dispositivo que automatiza la tarea y le conduce a través del proceso de selección de archivos e instalación.

Consulte:

- ["Cómo instalar sistema Windows 10 \(solo determinados modelos\)" en la página 27.](#)
- ["Cómo instalar sistema Windows 8 \(8.1\) \(solo determinados modelos\)" en la página 28.](#)
- ["Cómo instalar sistema Windows 7" en la página 29.](#)

Cómo instalar sistema Windows 10 (solo determinados modelos)

1. Abra **Propiedades de Pantalla**.

Vaya a **Inicio, Configuración, Dispositivos, Dispositivos e impresoras** y haga clic con el botón secundario del mouse en el nombre de su monitor en el menú.

2. Seleccione **Propiedades** en el menú.
3. Haga clic en la ficha **Hardware**.
4. Haga clic en **Monitor PnP genérico** y luego en el botón **Propiedades**.
5. Haga clic en la ficha **Controlador** y en el botón **Actualizar Controlador**.
6. Inserte el CD-ROM del monitor LCD BenQ en una unidad de CD de su ordenador.
7. En la ventana **Actualizar software de controlador**, seleccione la opción **Buscar software de controlador en el equipo**.
8. Haga clic en **Examinar** y desplácese hasta el siguiente directorio: d:\BenQ_LCD\Driver\ (donde d corresponde a la letra asignada a la unidad de CD-ROM).



La letra del controlador correspondiente al CD puede diferir de lo indicado en el ejemplo anterior, ya que dependerá de su sistema; puede que se encuentre en la unidad "D:" o en la "E:" o en la "F:" etc.

9. Seleccione el nombre carpeta correspondiente a su monitor en la lista de unidades facilitadas, y haga clic en **Siguiente**.

Esto copiará e instalará los archivos apropiados del controlador del monitor en su ordenador.

10. Haga clic en **Cerrar**.

Quizá se le pida que reinicie el ordenador una vez que se haya completado la actualización del controlador.

Cómo instalar sistema Windows 8 (8.1) (solo determinados modelos)

1. Abra **Propiedades de Pantalla**.

Desplace el cursor a la parte inferior derecha de la pantalla o pulse los botones **Windows + C** del teclado para abrir la barra de **Charm (Símbolo)**. Vaya a **Configuración, Panel de control, Dispositivos e impresoras** y haga clic con el botón secundario del mouse en el nombre de su monitor en el menú.

Alternativamente, haga clic con el botón secundario del mouse en el escritorio y seleccione **Personalizar, Pantalla, Dispositivos e impresoras**, y haga clic con el botón secundario del mouse en el nombre de su monitor en el menú.

2. Seleccione **Propiedades** en el menú.
3. Haga clic en la ficha **Hardware**.
4. Haga clic en **Monitor PnP genérico** y luego en el botón **Propiedades**.
5. Haga clic en la ficha **Controlador** y en el botón **Actualizar Controlador**.
6. Inserte el CD-ROM del monitor LCD BenQ en una unidad de CD de su ordenador.
7. En la ventana **Actualizar software de controlador**, seleccione la opción **Examinar en mi ordenador el software de controlador**.
8. Haga clic en **Examinar** y desplácese hasta el siguiente directorio: d:\BenQ_LCD\Driver\ (donde d corresponde a la letra asignada a la unidad de CD-ROM).



La letra del controlador correspondiente al CD puede diferir de lo indicado en el ejemplo anterior, ya que dependerá de su sistema; puede que se encuentre en la unidad "D:" o en la "E:" o en la "F:" etc.

9. Seleccione el nombre carpeta correspondiente a su monitor en la lista de unidades facilitadas, y haga clic en **Siguiente**.
Esto copiará e instalará los archivos apropiados del controlador del monitor en su ordenador.
10. Haga clic en **Cerrar**.
Quizá se le pida que reinicie el ordenador una vez que se haya completado la actualización del controlador.

Cómo instalar sistema Windows 7

1. Abra **Propiedades de Pantalla**.

Vaya a **Inicio, Panel de control, Hardware y sonido, Dispositivos e impresoras** y haga clic con el botón secundario del mouse en el nombre de su monitor en el menú.

Alternativamente, haga clic con el botón secundario del mouse en el escritorio y seleccione **Personalizar, Pantalla, Dispositivos e impresoras**, y haga clic con el botón secundario del mouse en el nombre de su monitor en el menú.

2. Seleccione **Propiedades** en el menú.

3. Haga clic en la ficha **Hardware**.

4. Haga clic en **Monitor PnP genérico** y luego en el botón **Propiedades**.

5. Haga clic en la ficha **Controlador** y en el botón **Actualizar Controlador**.

6. Inserte el CD-ROM del monitor LCD BenQ en una unidad de CD de su ordenador.

7. En la ventana **Actualizar software de controlador**, seleccione la opción **Examinar en mi ordenador el software de controlador**.

8. Haga clic en **Examinar** y desplácese hasta el siguiente directorio: d:\BenQ_LCD\Driver\ (donde d corresponde a la letra asignada a la unidad de CD-ROM).



La letra del controlador correspondiente al CD puede diferir de lo indicado en el ejemplo anterior, ya que dependerá de su sistema; puede que se encuentre en la unidad "D:" o en la "E:" o en la "F:" etc.

9. Seleccione el nombre carpeta correspondiente a su monitor en la lista de unidades facilitadas, y haga clic en **Siguiente**.

Esto copiará e instalará los archivos apropiados del controlador del monitor en su ordenador.

10. Haga clic en **Cerrar**.

Quizá se le pida que reinicie el ordenador una vez que se haya completado la actualización del controlador.

Cómo ajustar el monitor

El panel de control

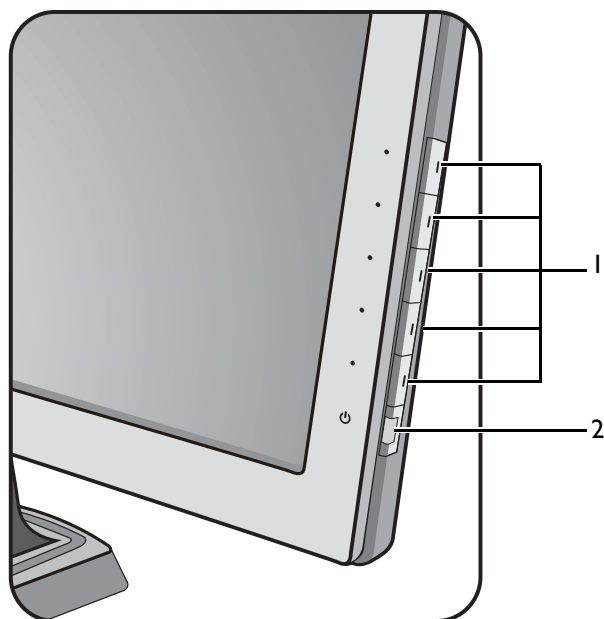

No.	Nombre	Descripción
1.	Teclas de control	Accede a las funciones o elementos del menú indicados en la pantalla, justo al lado de cada tecla.
2.	Tecla de encendido	Permite encender y apagar el monitor.



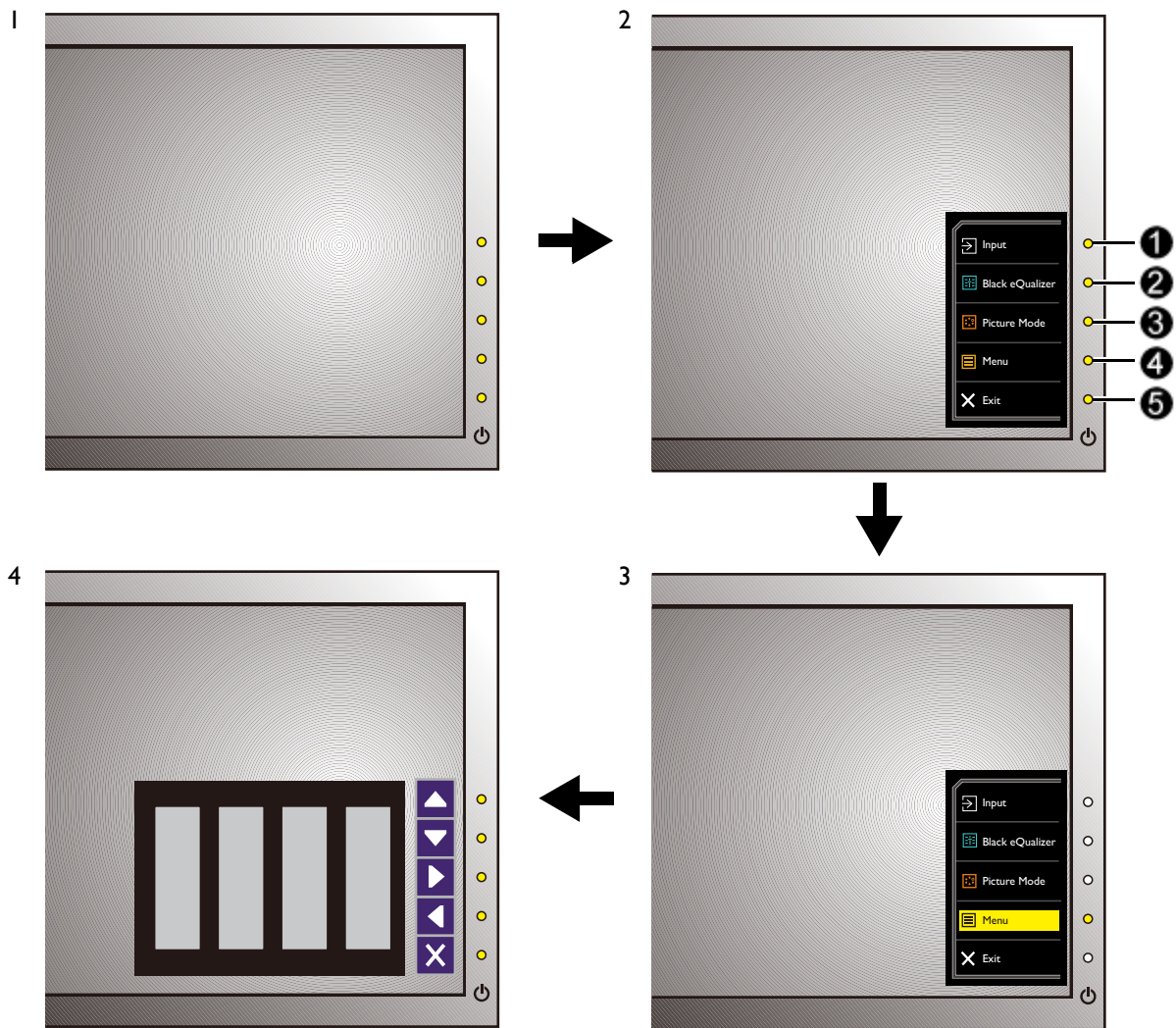

Funcionamiento básico del menú

Puede accederse a todos los menús OSD (presentación en pantalla) mediante las teclas de control. Puede utilizar el menú OSD para ajustar todas las configuraciones del monitor.



1. Pulse cualquiera de las teclas de control.
2. Se muestra el menú de teclas de acceso rápido. Los tres controles superiores son teclas personalizadas y están diseñadas para funciones específicas.
3. Seleccione **Menú** para acceder al menú principal.
4. En el menú principal, siga los iconos situados junto a las teclas de control para realizar ajuste o la selección. Consulte "[Desplazamiento por el menú principal](#)" en la [página 35](#) para más detalles sobre las opciones de menú.

No.	OSD en el menú de teclas de acceso rápido	Icono OSD en el menú principal	Función
1	Tecla personaliz. 1		<ul style="list-style-type: none">• Por defecto, la tecla es la de acceso directo para Entrada. Para cambiar la configuración por defecto, consulte "Personalizar las teclas de acceso rápido" en la página 33.• Para un ajuste hacia arriba/ascendente.

No.	OSD en el menú de teclas de acceso rápido	Icono OSD en el menú principal	Función
②	Tecla personaliz. 2		<ul style="list-style-type: none"> • Por defecto, la tecla es la de acceso directo para Black eQualizer. Para cambiar la configuración por defecto, consulte "Personalizar las teclas de acceso rápido" en la página 33. • Para bajar/reducir el ajuste.
③	Tecla personaliz. 3	 / 	<ul style="list-style-type: none"> • Por defecto, la tecla es la de acceso directo para Modo imagen. Para cambiar la configuración por defecto, consulte "Personalizar las teclas de acceso rápido" en la página 33. • Accede al menú secundario. • Seleccione elementos del menú.
④	MENÚ		<ul style="list-style-type: none"> • Activa el menú principal. • Vuelve al menú precedente.
⑤	Salir		Permite salir del menú OSD.



- OSD = presentación en pantalla.
Las teclas de acceso directo sólo funcionan cuando no se muestra el menú principal. Las teclas de acceso rápido desaparecerán después de algunos segundos sin actividad de teclas.
- Para desbloquear los controles del OSD, pulse durante varios segundos en cualquier tecla durante 10 segundos.

Optimización de la imagen



El modo imagen predeterminado es **Lucha**, que ha sido diseñado para juegos de lucha, pelea o combate. Si prefiere otros modos de imagen, vaya a **Imagen avanzada** y cambie el ajuste de **Modo imagen**.

La manera más fácil de obtener una imagen óptima desde una entrada analógica (D-Sub) es usar la función **Ajuste automático**. Vaya a **Pantalla y Ajuste automático** para optimizar la imagen que actualmente se visualiza en la pantalla.



Al conectar una salida de vídeo digital usando un cable (DVI o HDMI) digital al monitor, se desactivará la tecla **Ajuste automático**, ya que el monitor mostrará automáticamente la mejor imagen.



Asegúrese de que la tarjeta gráfica conectada al ordenador esté configurada para la resolución nativa del monitor cuando use la función **Ajuste automático**.

Si lo desea, puede siempre ajustar manualmente la configuración de geometría de la pantalla usando los elementos del menú de geometría. Para ayudarle en esta tarea, BenQ creo una utilidad de imagen de prueba de pantalla para verificar el color de la pantalla, la escala de grises y la presentación de degradado de línea.

1. Ejecute el programa de prueba auto.exe desde el CD-ROM; éste es el mejor método de observar posible cambios. También es posible usar cualquier otra imagen como por ejemplo, el escritorio del sistema operativo. Sin embargo, le recomendamos que utilice auto.exe. Al ejecutar auto.exe aparecerá un patrón de prueba.
2. Pulse cualquiera de las teclas de control para mostrar el menú de teclas de acceso rápido. Seleccione **Menú** para acceder al menú principal.
3. Vaya a **Pantalla y Ajuste automático**.
4. Si percibe un ruido vertical (como una cortina de reflejos de líneas verticales), seleccione **Reloj de Pixel** y ajuste el monitor hasta que desaparezca el ruido.
5. Si percibe un ruido horizontal, seleccione **Fase** y ajuste el monitor hasta que desaparezca el ruido.

Personalizar las teclas de acceso rápido

Las tres teclas de control principales (también llamadas teclas personalizadas) funcionan como teclas de acceso rápido para ofrecer un acceso directo a las funciones predefinidas. Puede cambiar el ajuste predeterminado y designar distintas funciones para estas teclas.

1. Pulse cualquiera de las teclas de control para mostrar el menú de teclas de acceso rápido y pulse **Menú** para acceder al menú principal.
2. Vaya a **Sistema**.
3. Seleccione la tecla personalizada que desea cambiar.
4. En el menú secundario, seleccione una función a la que pueda accederse mediante esta tecla. Aparecerá un mensaje emergente, indicando que se ha completado la configuración.

Configurar su propio modo de juego

Existen varios modos de imagen predeterminados en su monitor que son idóneos para los juegos. Para adaptarse mejor a sus necesidades, puede cambiar y guardar los correspondientes ajustes de visualización y cambiar fácilmente a su propio modo de juego.

1. Ajuste la correspondiente configuración de visualización en distintos menús OSD.
2. Una vez realizados todos los ajustes, vaya a **Guardar Ajustes** y guárdela como una de los modos de juego.
3. Si desea cambiar a su modo de juego en cualquier momento, vaya a **Imagen avanzada y Modo imagen**, y seleccione el modo de juego que guardó en el paso 2. Se aplicarán en seguida sus ajustes de visualización favoritos.

Ajuste del modo de visualización

Para mostrar imágenes con una relación de aspecto distintas a 16:9 y un tamaño distinto a 24", puede ajustar el modo de visualización en el monitor.

1. Pulse cualquiera de las teclas de control para mostrar el menú de teclas de acceso rápido y pulse **Menú** para acceder al menú principal.
2. Vaya a **Imagen avanzada y Modo visualización**.
3. Seleccione un modo de visualización apropiado. La configuración se hará efectiva de inmediato.



Cambie en primer lugar al modo de visualización deseado y siga las instrucciones en "[Uso del Escalado inteligente](#)" en la [página 34](#) para ajustar el tamaño de la pantalla para que se adapte de forma precisa a sus necesidades.

Uso del Escalado inteligente

Puede cambiar el tamaño de su pantalla mediante **Escalado inteligente**.

1. Vaya a **Imagen avanzada y Escalado inteligente**.
2. Ajuste el valor.



- Si una de las teclas personalizadas está predeterminada para **Escalado inteligente**, puede pulsar la tecla personalizada y ajustar directamente el valor.
 - Al redimensionar la pantalla, esta puede volverse inestable temporalmente. Esto es un fenómeno normal y no deberá considerarse como un defecto de fabricación.
 - Para más información sobre el **Escalado inteligente**, vaya a "[Escalado inteligente](#)" en la [página 42](#).
-

Desplazamiento por el menú principal

Puede utilizar el menú OSD (presentación en pantalla) para ajustar todas las configuraciones del monitor. Pulse cualquiera de las teclas de control para mostrar el menú de teclas de acceso rápido y pulse **Menú** para acceder al menú principal. Consulte "[Funcionamiento básico del menú](#)" en la [página 31](#) para obtener más información.

Las opciones de menú disponibles varían según las fuentes de entrada, las funciones y la configuración. Las opciones de menú que no están disponibles aparecen marcadas en gris. Y las teclas que no están disponibles se deshabilitarán y desaparecerán los correspondientes iconos de OSD.



Los idiomas del menú de los controles en pantalla (OSD) pueden diferir del producto suministrado en su país; consulte "[Idioma](#)" en la [página 47](#) bajo la sección **Sistema y Config. OSD** para más detalles.









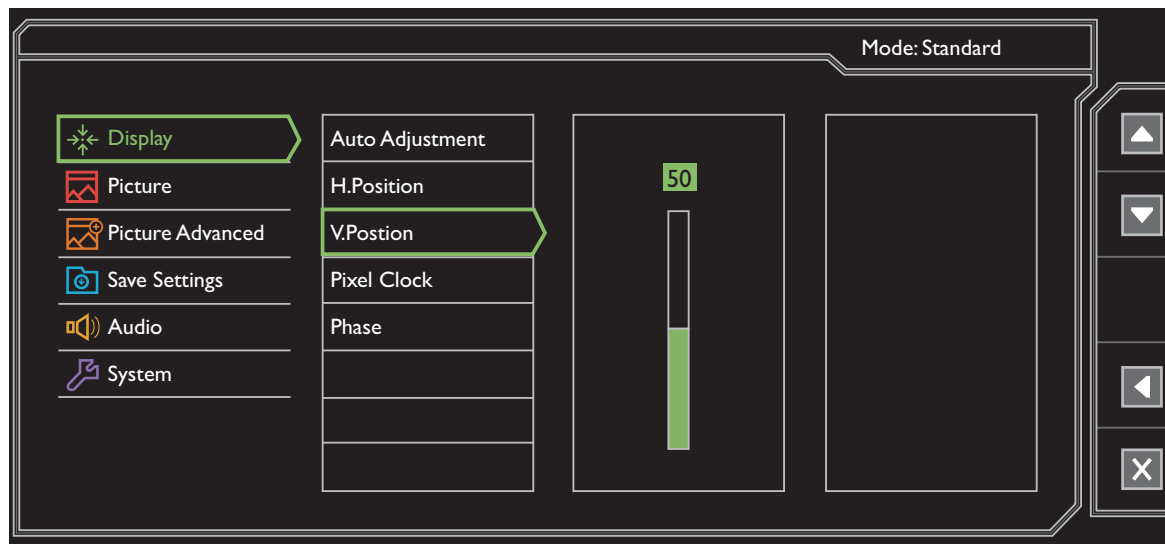

Para más información sobre cada menú, por favor, consulte las siguientes páginas:



- "[Menú Pantalla](#)" en la [página 36](#)
- "[Menú Imagen](#)" en la [página 38](#)
- "[Menú Imagen avanzada](#)" en la [página 40](#)
- "[Menú Guardar Ajustes](#)" en la [página 44](#)
- "[Menú Sonido](#)" en la [página 45](#)
- "[Menú Sistema](#)" en la [página 46](#)

Menú Pantalla

Las opciones de menú disponibles varían según las fuentes de entrada, las funciones y la configuración. Las opciones de menú que no están disponibles aparecen marcadas en gris. Y las teclas que no están disponibles se deshabilitarán y desaparecerán los correspondientes iconos de OSD.



1. Seleccione **Menú** del menú de teclas de acceso directo.
2. Utilice  o  para seleccionar **Pantalla**.
3. Seleccione  para ir a un sub menú y luego utilice  o  para seleccionar un elemento del menú.
4. Utilice  o  para realizar ajustes o utilice  para realizar la selección.
5. Para regresar al menú anterior, seleccione .
6. Para salir del menú, seleccione .

Elemento	Función	Intervalo
Ajuste automático	Optimiza y ajusta automáticamente la configuración de a pantalla.  No aplicable para una señal de entrada digital.	
Posición H.	Ajusta la posición horizontal de la imagen de la pantalla.	0 a 100
Posición V.	Ajusta la posición vertical de la imagen de la pantalla.	0 a 100
Reloj de Pixel	Ajusta la sincronización de frecuencia de píxeles para sincronizar con la señal de entrada analógica. Consulte también: " Optimización de la imagen " en la página 33 .  No aplicable para una señal de entrada digital.	0 a 100

Elemento	Función	Intervalo
Fase	<p>Ajusta la sincronización de fases de píxeles para sincronizar con la señal de entrada analógica. Consulte también: "Optimización de la imagen" en la página 33.</p> <p> No aplicable para una señal de entrada digital.</p>	0 a 63

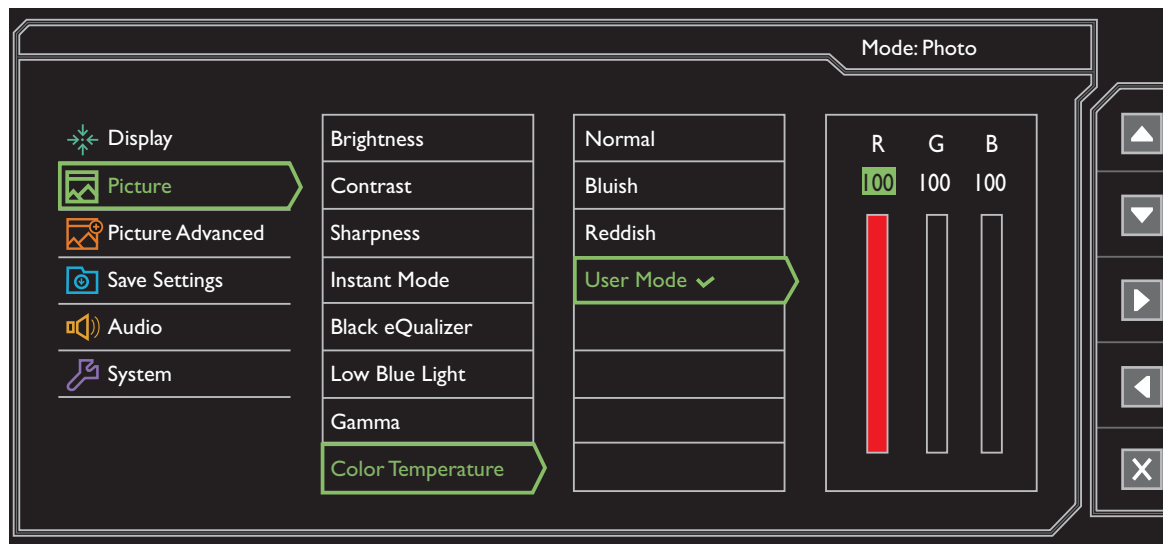

Menú Imagen

Las opciones de menú disponibles varían según las fuentes de entrada, las funciones y la configuración. Las opciones de menú que no están disponibles aparecen marcadas en gris. Y las teclas que no están disponibles se deshabilitarán y desaparecerán los correspondientes iconos de OSD.



1. Seleccione **Menú** del menú de teclas de acceso directo.
2. Utilice o para seleccionar **Imagen**.
3. Seleccione para ir a un sub menú y luego utilice o para seleccionar un elemento del menú.
4. Utilice o para realizar ajustes o utilice para realizar la selección.
5. Para regresar al menú anterior, seleccione .
6. Para salir del menú, seleccione .









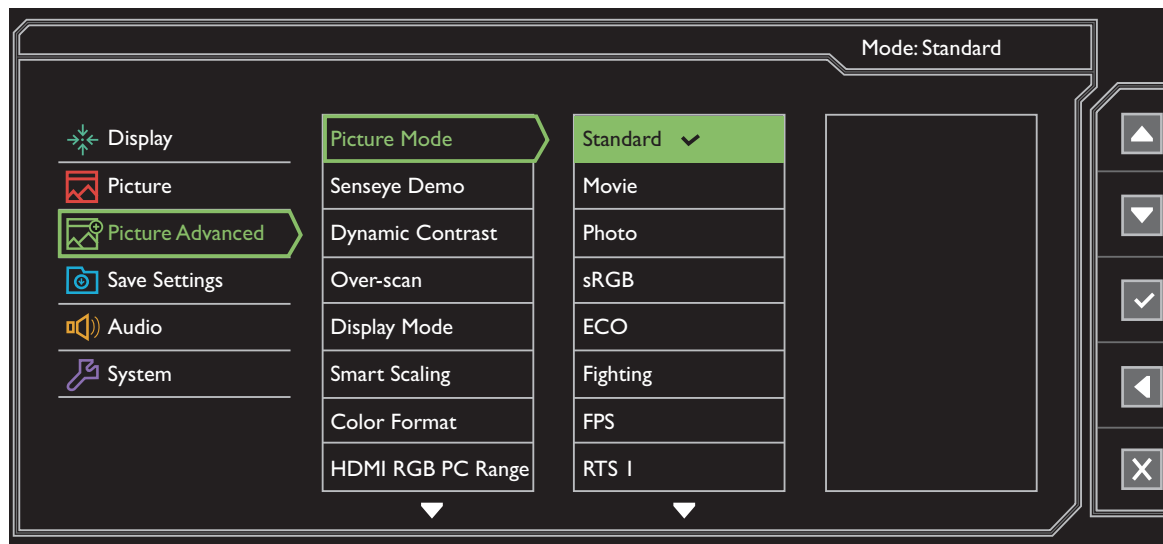

Elemento	Función	Intervalo
Brillo	Ajusta el equilibrio entre los tonos claros y oscuros.	0 a 100
Contraste	Ajusta la diferencia entre las partes oscuras y claras.	0 a 100
Nitidez	Ajusta la limpidez y la visibilidad de los bordes de los asuntos en la imagen.	1 a 10
Modo instantáneo	<p>Ajusta el procesamiento de la imagen para reducir el retardo de entrada. Puede tener una experiencia en tiempo real al jugar a videojuegos.</p> <p> Para optimizar la calidad de la imagen, deshabilite el Modo instantáneo si la fuente es vídeo entrelazado. Para comprobar la resolución de la fuente de vídeo, acceda a Sistema e Información en el monitor.</p>	<ul style="list-style-type: none"> • ACTIVAR • DESACT.

Elemento	Función		Intervalo
Black eQualizer	<p>Resalta las sombras oscuras aumentando el brillo sin tener que modificar el brillo de las sombras claras.</p> <p> Si la imagen es demasiado brillante o a penas contiene sombras oscuras, ajustar el valor del Black eQualizer no mostrará muchos cambios en la imagen.</p>		0 a 20
Low Blue Light	<p>Disminuye la luz azul emitida por la pantalla para reducir el riesgo de exposición ocular a dicha luz azul.</p> <p> Cuanto mayor sea el valor, más habrá disminuido la luz azul.</p>		0 a 10
Gamma	Ajusta la luminancia de tono. El valor predeterminado es 3 (el valor estándar para Windows).		<ul style="list-style-type: none"> • Gamma 1 • Gamma 2 • Gamma 3 • Gamma 4 • Gamma 5
Temperatura color	Normal	Permite ver los vídeos y las fotografías con los colores naturales. Éste es el color predeterminado de fábrica.	
	Azulado	Aplica un tono frío a la imagen, y es la configuración predefinida para el color blanco estándar de la industria de PC.	
	Rojizo	Aplica un tono cálido a la imagen, y es la configuración predefinida para el color blanco estándar de impresión de noticias.	
	Usuario	<p>Se puede cambiar la mezcla de los colores primario rojo, verde y azul de la imagen. Acceda a los menús R (rojo), V (verde) y A (azul) para cambiar la configuración.</p> <p>Disminuir uno o más colores reducirá la respectiva contribución en el color de la imagen; por ejemplo, si se reduce el nivel de azul, la imagen cambiará gradualmente a un ton amarillento. Si se reduce el verde, la imagen cambiará a un tono fucsia.</p>	<ul style="list-style-type: none"> • R (0 a 100) • V (0 a 100) • A (0 a 100)
Matiz	Ajusta el modo en que percibimos los colores.		0 a 100
Saturación	Ajusta el grado de pureza de los colores.		0 a 100
Restablecer color	Restablecer la configuración predeterminada del color a los valores de fábrica.		<ul style="list-style-type: none"> • SÍ • NO
AMA	Mejora el tiempo de respuesta de nivel gris del panel LCD.		<ul style="list-style-type: none"> • ACTIVAR • DESACT.



Menú Imagen avanzada





Las opciones de menú disponibles varían según las fuentes de entrada, las funciones y la configuración. Las opciones de menú que no están disponibles aparecen marcadas en gris. Y las teclas que no están disponibles se deshabilitarán y desaparecerán los correspondientes iconos de OSD.





1. Seleccione **Menú** del menú de teclas de acceso directo.
2. Utilice  o  para seleccionar **Imagen avanzada**.
3. Seleccione  para ir a un sub menú y luego utilice  o  para seleccionar un elemento del menú.
4. Utilice  o  para realizar ajustes o utilice  para realizar la selección.
5. Para regresar al menú anterior, seleccione .
6. Para salir del menú, seleccione .

Elemento	Función	Intervalo
Modo imagen	Selecciona el modo de imagen que mejor se adapta al tipo de imagen mostrado en pantalla.	
	 La opción predeterminada es Lucha . Cambie el ajuste si es necesario.	
	Estándar Para una aplicación informática básica.	
	Película Para la visualización de vídeos.	
	Foto Para ver imágenes fijas.	

Elemento	Función		Intervalo
	sRGB	Para una mejor representación de correspondencia de colores con dispositivos periféricos, como impresoras, cámaras digitales, etc.	
	Eco	Para ahorrar electricidad con un consumo energético reducido y un brillo mínimo en todos los programas.	
	Lucha	Para juegos de lucha, pelea o combate.	
	FPS	Para jugar a juegos en FPS (Disparos en primera persona).	
	RTS 1	Para jugar a juegos en RTS (Estrategia en tiempo real).	
	RTS 2	Para jugar a juegos en DOTA2.	
	Jugador1	 Para detalles sobre cómo configurar un modo de juego, consulte " Configurar su propio modo de juego " en la página 34.	
	Jugador2		
Jugador3			
Demo Senseye	Despliega el previstualizado de imágenes en pantalla bajo el modo seleccionado en Modo imagen. Los mensajes se dividirán en dos ventanas; la ventana de la izquierda muestra imágenes en modo Standard, mientras que la ventana de la derecha presenta las imágenes según el modo indicado.		<ul style="list-style-type: none">• ACTIVAR• DESACT.
Contraste	La función permite detectar automáticamente la distribución de una señal de vídeo de entrada y crear el contraste óptimo.		0 a 5
Overscan	Aumenta ligeramente la imagen de entrada. Utilice esta función para ocultar los molestos bordes que rodean la imagen.		<ul style="list-style-type: none">• ACTIVAR• DESACT.
	 Disponible sólo cuando la señal provenga de una fuente HDMI o D-Sub (VGA convertido a partir de Componente).		









Elemento	Función	Intervalo	
Modo visualización	Esta función se facilita para permitir una relación de aspecto diferente a 16:9, sin que su visualización presente distorsión geométrica alguna.  Las opciones del Modo visualización serán distintas según las fuentes de señal de entrada.  Según su selección de Modo imagen , estará preconfigurada la opción del Modo visualización . Cambie el ajuste si es necesario.		
	Lleno	Cambia el tamaño de la imagen de entrada para llenar la pantalla. Ideal para las imágenes de aspecto 16:9.	
	Proporción	La imagen de entrada se visualiza sin ninguna distorsión geométrica, llenando la pantalla lo máximo posible.	
	1:1	Muestra la imagen de entrada en su resolución nativa, sin modificar el tamaño.	
	17" (4:3)	Muestra la imagen de entrada como en un monitor de 17" con un índice de proporción de 4:3.	
	19" (4:3)	Muestra la imagen de entrada como en un monitor de 19" con un índice de proporción de 4:3.	
	19"W (16:10)	Muestra la imagen de entrada como en un monitor de 19"W con un índice de proporción de 16:10.	
	21,5" (16:9)	Muestra la imagen de entrada como en un monitor de 21,5" con un índice de proporción de 16:9.	
	22"W (16:10)	Muestra la imagen de entrada como en un monitor de 22"W con un índice de proporción de 16:10.	
	23"W (16:9)	Muestra la imagen de entrada como en un monitor de 23"W con un índice de proporción de 16:9.	
Escalado inteligente	Ajusta el tamaño de visualización para adaptarse mejor a sus necesidades.  Si el Modo visualización es 17" , 19" (4:3) , 21,5" o 19"W , los 4 últimos ajustes de escalado (en distintas resoluciones de la fuente de entrada) se guardarán para un acceso rápido.  Si el Modo visualización es 1:1 (y la resolución de la fuente de entrada es inferior a 1920 x 1080), se guardarán las últimas 3 configuraciones de escalado (en distintas resoluciones de la fuente de entrada) para permitir un acceso más rápido en el futuro.	0 a 100	

Elemento	Función		Intervalo
Formato de color	<p>Determina el espacio del color (RGB o YUV) basándose en la señal de vídeo detectada.</p> <p> Quizá tenga que ajustar manualmente el Formato de color si los colores que se muestran en la pantalla no son correctos.</p> <p> Si la fuente de entrada es HDMI, no podrá seleccionarse el formato de color. En otras palabras, el Formato de color se ajusta automáticamente según la fuente de vídeo de entrada.</p>		
	RGB	<ul style="list-style-type: none"> • Para D-Sub (VGA) fuente de entrada del PC. • Para la fuente de entrada DVI. 	
	YUV	Para la fuente de entrada D-Sub (Componente convertido desde VGA) de un dispositivo de vídeo.	
Rango RGB HDMI PC	Determina el intervalo de escalas de color. Seleccione una opción que coincida con el ajuste del intervalo de RGB en el dispositivo HDMI conectado.		<ul style="list-style-type: none"> • RGB (0 a 255) • RGB (16 a 235)
Enfoq. Inteligente	Esta característica ofrece un área resaltada para centrarse en un determinado contenido, por ejemplo, un vídeo de YouTube o un juego en línea.		
	Tamaño	Determina el tamaño del área resaltada.	<ul style="list-style-type: none"> • Pequeño • Grande • DESACT.
	Posición H.	Ajusta la posición horizontal del área resaltada.	0 a 100
	Posición V.	Ajusta la posición vertical del área resaltada.	0 a 100
	Escala	Escala el área resaltada.	0 a 100

Menú Guardar Ajustes

Las opciones de menú disponibles varían según las fuentes de entrada, las funciones y la configuración. Las opciones de menú que no están disponibles aparecen marcadas en gris. Y las teclas que no están disponibles se deshabilitarán y desaparecerán los correspondientes iconos de OSD.



1. Seleccione **Menú** del menú de teclas de acceso directo.
2. Utilice  o  para seleccionar **Guardar Ajustes**.
3. Seleccione  para ir a un sub menú y luego utilice  o  para seleccionar un elemento del menú.
4. Utilice  para realizar la selección.
5. Para regresar al menú anterior, seleccione .
6. Para salir del menú, seleccione .

Elemento	Función	Intervalo
Jugador 1	Guarda un nuevo conjunto de ajustes de visualización personalizadso.  Consulte " Configurar su propio modo de juego " en la página 34 para más información sobre cómo aplicar el modo de juego.	-
Jugador 2		
Jugador 3		

Menú Sonido

Las opciones de menú disponibles varían según las fuentes de entrada, las funciones y la configuración. Las opciones de menú que no están disponibles aparecen marcadas en gris. Y las teclas que no están disponibles se deshabilitarán y desaparecerán los correspondientes iconos de OSD.

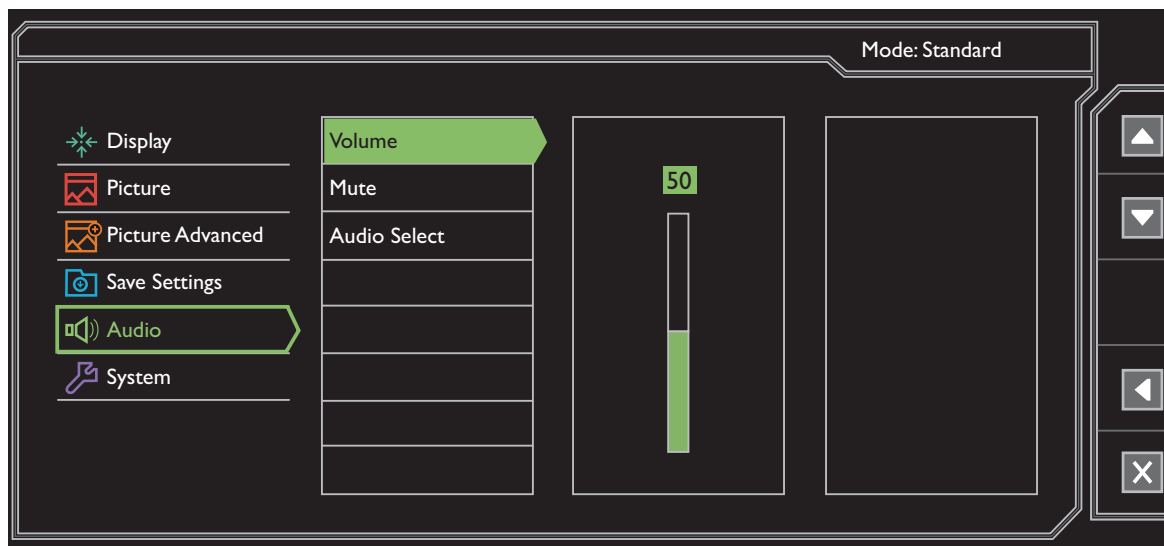

1. Seleccione **Menú** del menú de teclas de acceso directo.
2. Utilice o para seleccionar **Sonido**.
3. Seleccione para ir a un sub menú y luego utilice o para seleccionar un elemento del menú.
4. Utilice o para realizar ajustes o utilice para realizar la selección.
5. Para regresar al menú anterior, seleccione .
6. Para salir del menú, seleccione .

Elemento	Función	Intervalo
Volumen	Ajusta el volumen de audio.	0 a 100
Silenciar	Silencia la entrada de audio.	<ul style="list-style-type: none"> • ACTIVAR • DESACT.
Selección de audio (para modelos con más de 2 fuentes de audio)	Permite a los usuarios seleccionar la fuente de audio o permite al monitor detectar automáticamente.	<ul style="list-style-type: none"> • Audio PC • Audio HDMI • Dete autom

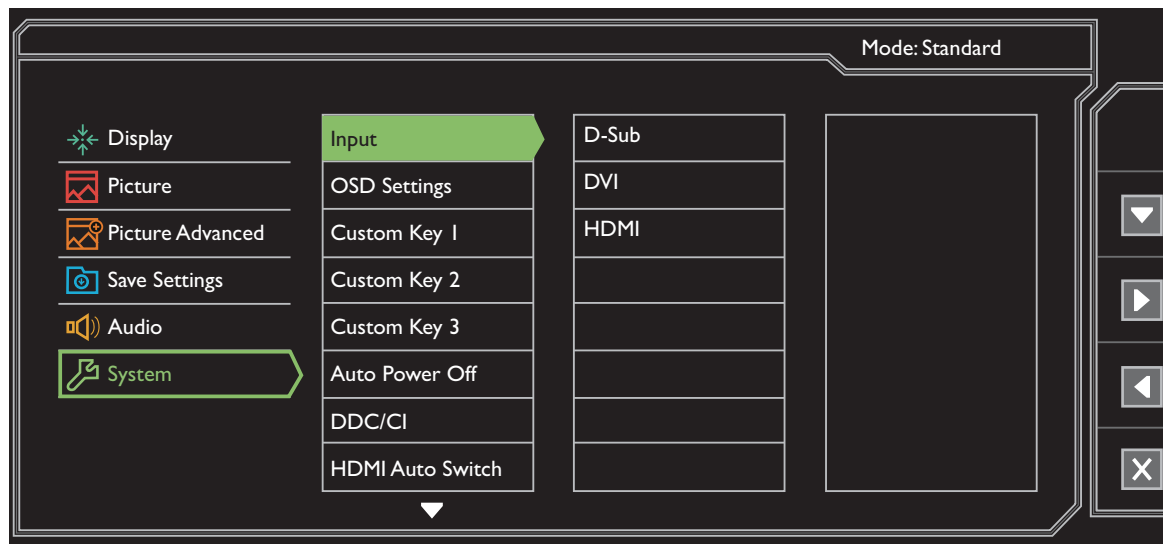

Menú Sistema

Las opciones de menú disponibles varían según las fuentes de entrada, las funciones y la configuración. Las opciones de menú que no están disponibles aparecen marcadas en gris. Y las teclas que no están disponibles se deshabilitarán y desaparecerán los correspondientes iconos de OSD.



1. Seleccione **Menú** del menú de teclas de acceso directo.
2. Utilice o para seleccionar **Sistema**.
3. Seleccione para ir a un sub menú y luego utilice o para seleccionar un elemento del menú.
4. Utilice o para realizar ajustes o utilice para realizar la selección.
5. Para regresar al menú anterior, seleccione .
6. Para salir del menú, seleccione .

Elemento	Función	Intervalo
Entrada	Use esta función para cambiar la entrada a una entrada adecuada para el tipo de conexión de su cable de vídeo.	(Para modelos sin altavoces) <ul style="list-style-type: none"> • D-Sub • DVI • HDMI (Para modelos con altavoces) <ul style="list-style-type: none"> • D-Sub • DVI • HDMI1 • HDMI2











Elemento	Función		Intervalo
Config. OSD	Idioma	<p>Define el idioma del menú OSD.</p>  Las opciones de idioma que aparecen en el OSD pueden ser diferentes de las que aparecen a la derecha, dependiendo del producto suministrado en su región.	<ul style="list-style-type: none"> • English • Français • Deutsch • Italiano • Español • Polski • Český • Magyar • Serbo-croatia • Română • Nederlands • Русский • Svenska • Português • 日本語 • 繁體中文 • 简体中文
	Tiempo visualización	Ajusta el tiempo de visualización del menú OSD.	<ul style="list-style-type: none"> • 5 Seg. • 10 Seg. • 15 Seg. • 20 Seg. • 25 Seg. • 30 Seg.
	Bloqueo OSD	<p>Evita el cambio accidental de la configuración del monitor. Cuando esta función está activada, los controles del OSD y las operaciones con teclas de acceso rápido se desactivan.</p>  Para desbloquear los controles del OSD, pulse durante varios segundos en cualquier tecla durante 10 segundos.	

Elemento	Función	Intervalo
Tecla personaliz. 1	Permite configurar las funciones a las que se puede acceder con la tecla personaliz. 1.	<ul style="list-style-type: none"> • Modo imagen • Modo visualización • Escalado inteligente • Brillo • Contraste • Enfoq. Inteligente • Volumen • Silenciar • Entrada • Black eQualizer • Low Blue Light
Tecla personaliz. 2	Permite configurar las funciones a las que se puede acceder con la tecla personaliz. 2.	
Tecla personaliz. 3	Permite configurar las funciones a las que se puede acceder con la tecla personaliz. 3.	
Apagado automático	Ajuste el tiempo que tardará en apagarse automáticamente el monitor en el modo de ahorro de energía.	<ul style="list-style-type: none"> • DESACT. • 10min. • 20min. • 30min.
DDC/CI	<p>Permite el ajuste de la configuración del monitor a través del software del PC.</p> <p> DDC/CI es la forma abreviada de referirnos a Canal de Datos del Monitor/Interfaz de Instrucciones, ambas desarrolladas por la asociación para estándares electrónicos y de vídeo (VESA) a fin de ampliar el estándar DDC ya existente. La opción DDC/CI permite que los controles del monitor se puedan accionar a través de un software para un diagnóstico remoto.</p>	<ul style="list-style-type: none"> • ACTIVAR • DESACT.
Encend auto HDMI	Cuando esta función está activada, el puerto HDMI estará en el bucle de selección automática de entrada. Si no, la entrada HDMI sólo se podrá seleccionar mediante la selección de entrada o la tecla de acceso rápido.	<ul style="list-style-type: none"> • ACTIVAR • DESACT.
Aviso de resolución	Establecer si se muestra el aviso de resolución de la resolución recomendada cuando el monitor detecta una nueva fuente de entrada.	<ul style="list-style-type: none"> • ACTIVAR • DESACT.
Información	Muestra la actual configuración de propiedad del monitor.	<ul style="list-style-type: none"> • Entrada • Resolución actual • Resolución óptima (mejor con el monitor) • Nombre del modelo
Restablec. Todo	Restablece todos los ajustes de modo, color y geometría a los valores predeterminados de fábrica.	<ul style="list-style-type: none"> • SÍ • NO

Resolución de problemas

Preguntas más frecuentes

Imágenes

-  La tonalidad de la imagen no es correcta.
-  • El **Modo imagen** predeterminado es **Lucha**, que ha sido diseñado para juegos de lucha, pelea o combate. Si prefiere otros modos de imagen, vaya a **Imagen** y cambie el ajuste de **Modo imagen**.
- Si la imagen tiene un aspecto amarillo, azul o rosa, vaya a **Imagen** y **Restablecer color**, y luego elija **SÍ** para restablecer los ajustes de color a sus valores de fábrica.
- Si la imagen sigue sin mostrarse correctamente y la OSD presenta una tonalidad defectuosa, significa que falta uno de los tres colores primarios en la entrada de señal. Compruebe ahora los conectores del cable de señal. Si alguna patilla se dobla o rompe, póngase en contacto con su proveedor para obtener la asistencia necesaria.
-  La imagen aparece borrosa.
-  Lea las instrucciones del enlace "**Ajustar la resolución de la pantalla**" en el CD y, a continuación, seleccione la frecuencia de actualización y la resolución adecuada y realice los ajustes según indican estas instrucciones.
-  ¿Cómo se utiliza un cable de extensión VGA?
-  Retire el cable de extensión. ¿Aparece la imagen enfocada? Si no aparece enfocada, optimice la imagen siguiendo las instrucciones facilitadas en el apartado "**Ajustar la resolución de la pantalla**" en el enlace "**Ajustar la resolución de la pantalla**". Es normal que, en ocasiones, la imagen aparezca borrosa debido a pérdidas de conducción en los cables de extensión. Para minimizar estas pérdidas, utilice un cable de extensión con una mejor calidad de conducción o con un amplificador incorporado.
-  ¿La imagen se muestra borrosa sólo con resoluciones inferiores a la nativa (máxima)?
-  Lea las instrucciones del enlace "**Ajustar la resolución de la pantalla**" en el CD. Seleccione la resolución nativa.
-  Se pueden apreciar errores de píxel.
- Uno o varios píxeles son negros de forma permanente, uno o varios píxeles son blancos de forma permanente o uno o varios píxeles son rojos, verdes, azules o de cualquier otro color de forma permanente.
-  • Limpia la pantalla LCD.
- Apague y vuelva a encender.
- Estos píxeles están continuamente en on o en off y es un defecto innato de la tecnología LCD.

- ? La imagen aparece distorsionada o parpadea.
- ✓ Lea las instrucciones del enlace "**Ajustar la resolución de la pantalla**" en el CD y, a continuación, seleccione la frecuencia de actualización y la resolución adecuada y realice los ajustes según indican estas instrucciones.
- ? El monitor se utiliza en su resolución nativa, aunque la imagen aún está distorsionada.
- ✓ Las imágenes de diferentes fuentes de entrada pueden aparecer distorsionadas o alargadas si el monitor se utiliza con la resolución nativa. Para obtener un rendimiento de visualización óptimo en cada fuente de entrada, utilice la función **Modo visualización** para configurar una relación de aspecto adecuada a la fuente de entrada. Consulte [Modo visualización en la página 42](#) para más detalles.
- ? La imagen aparece desviada en una dirección.
- ✓ Lea las instrucciones del enlace "**Ajustar la resolución de la pantalla**" en el CD y, a continuación, seleccione la frecuencia de actualización y la resolución adecuada y realice los ajustes según indican estas instrucciones.
- ? Una sombra débil de la imagen estática exhibida está visible en la pantalla.
- ✓
 - Active la función de administración de energía para que el monitor y el ordenador entren en el modo de suspensión de bajo consumo de energía cuando no estén en uso de manera efectiva.
 - Use un protector de pantalla para evitar que ocurra la retención de imagen.



Indicador LED de encendido

- ? El indicador LED esté en verde o naranja.
- ✓
 - Si el LED se ilumina en verde fijo, el monitor estará encendido.
 - Si el indicador LED se ilumina en verde y aparece en pantalla el mensaje **Frecuencia fuera de intervalo**, esto significa que se está utilizando un modo de visualización que no es compatible con este monitor. Cambie la configuración y utilice un modo compatible. Por favor, lea el apartado "**Modos de pantalla preestablecida**" en el enlace "**Ajustar la resolución de la pantalla**".
 - Si el indicador LED se ilumina en naranja, el modo de administración de energía se encuentra activo. Pulse cualquier tecla del teclado del ordenador o mueva el ratón. Si no ocurre nada, compruebe los conectores del cable de señal. Si alguna patilla se dobla o rompe, póngase en contacto con su proveedor para obtener la asistencia necesaria.
 - Si el LED está apagado, compruebe la toma de la fuente de alimentación, la fuente de alimentación externa y el interruptor de alimentación principal.





Controles OSD

- ? Los controles OSD no son accesibles.
- ✓ Para desbloquear los controles del OSD cuando está configurado para que se bloquee, pulse durante varios segundos en cualquier tecla durante 10 segundos.

Mensajes OSD

-  Mensaje **Frecuencia fuera de intervalo** en pantalla durante el proceso de arranque del ordenador
-  Si aparece el mensaje **Frecuencia fuera de intervalo** en la pantalla durante el proceso de arranque del ordenador, indica un problema de compatibilidad con el ordenador provocado por el sistema operativo o la tarjeta gráfica. El sistema ajustará la frecuencia de actualización automáticamente. Simplemente espere hasta que se inicie el sistema operativo.

Sonido

-  Los altavoces integrados no emiten ningún sonido.
- 
 - Compruebe si la entrada de línea está bien conectada.
 - Suba el volumen (puede que esté silenciado o demasiado bajo).
 - Desconecte los auriculares y/o los altavoces externos. (Si están conectados al monitor, los altavoces integrados se silencian automáticamente.)
-  Los altavoces externos no emiten ningún sonido.
- 
 - Desconecte los auriculares (si están conectados al monitor).
 - Compruebe si la salida de línea está bien conectada.
 - Si los altavoces externos se alimentan mediante USB, compruebe que la conexión USB es correcta.
 - Suba el volumen de los altavoces externos (quizá esté silenciado o demasiado bajo).

¿Necesita más ayuda?

Si los problemas persisten tras consultar este manual, por favor, contacte con el lugar donde adquirió el producto o visite la página web local de www.BenQ.com para obtener más asistencia o servicio de atención al cliente local.