



Serie G
Monitor LCD
Manuale Utente



Copyright

Copyright © 2018 di BenQ Corporation. Tutti i diritti riservati. È severamente vietato riprodurre, trasmettere, trascrivere, memorizzare in un sistema di recupero o tradurre in qualsiasi lingua o linguaggio parti di questa pubblicazione, in qualsiasi forma o con qualsiasi mezzo, elettronico, meccanico, magnetico, ottico, chimico, manuale o altro, senza previa autorizzazione scritta di BenQ Corporation.

Declinazione di responsabilità

BenQ Corporation declina qualsiasi responsabilità e non offre alcuna garanzia, implicita o esplicita, sull'attendibilità della presente Guida o di garanzia, commerciabilità o idoneità a uno scopo specifico di questo prodotto. BenQ Corporation si riserva il diritto di aggiornare la presente pubblicazione e di apportarvi regolarmente modifiche, senza alcun obbligo di notifica di eventuali revisioni o modifiche.

Le prestazioni dell'assenza di tremolio possono essere influenzate da fattori esterni come una scarsa qualità del cavo, alimentazione instabile, interferenze nel segnale o messa a terra insufficiente e potrebbero non limitarsi ai fattori esterni citati in precedenza. (Si applica solo alle modalità senza tremolio.)

Alimentazione



Seguire le istruzioni per la sicurezza per garantire prestazioni e durata ottimali del monitor.

- La presa CA isola il dispositivo dall'alimentazione CA.
- Il cavo di alimentazione serve da dispositivo di disinserimento dell'alimentazione per gli apparecchi ad innesto. La presa deve essere installata vicino all'apparecchio e deve essere facilmente accessibile.
- Il tipo di alimentazione utilizzato deve essere quello specificato sull'etichetta del prodotto. Se non si è sicuri del tipo di alimentazione disponibile, rivolgersi al proprio rivenditore o alla società elettrica locale.
- Deve essere utilizzato un cavo di alimentazione approvato maggiore o uguale a H03VV-F o H05VV-F, 2G o 3G, 0,75mm².

Conservazione e pulizia

- Pulizia. Scollegare il monitor dalla presa a muro prima di eseguirne la pulizia. Pulire la superficie del monitor LCD utilizzando un panno morbido senza pelucchi. Non utilizzare detergenti liquidi, spray o per vetri.
- Le fessure e le aperture situate sulla parte posteriore o superiore del contenitore sono a scopo di ventilazione. Si consiglia di non ostruirle né coprirle. Non collocare mai il prodotto vicino o sopra un radiatore o una fonte di calore oppure in un luogo incassato, a meno che non sia assicurata un'adeguata ventilazione.

- Non inserire mai oggetti di alcun tipo o versare liquidi all'interno del prodotto.

Manutenzione

Non tentare di eseguire da soli la manutenzione del prodotto, dato che l'apertura o la rimozione dei coperchi potrebbe esporre all'alta tensione o ad altri rischi. Nell'eventualità che il prodotto venga utilizzato in uno dei modi impropri sopraindicati o in caso di incidenti, ad esempio cadute o utilizzo errato, rivolgersi al personale di assistenza qualificato.

BenQ ecoFACTS

BenQ has been dedicated to the design and development of greener product as part of its aspiration to realize the ideal of the "Bringing Enjoyment 'N Quality to Life" corporate vision with the ultimate goal to achieve a low-carbon society. Besides meeting international regulatory requirement and standards pertaining to environmental management, BenQ has spared no efforts in pushing our initiatives further to incorporate life cycle design in the aspects of material selection, manufacturing, packaging, transportation, using and disposal of the products. BenQ ecoFACTS label lists key eco-friendly design highlights of each product, hoping to ensure that consumers make informed green choices at purchase. Check out BenQ's CSR Website at <http://csr.BenQ.com/> for more details on BenQ's environmental commitments and achievements.



Alimentazione



Seguire le istruzioni per la sicurezza per garantire prestazioni e durata ottimali del monitor.

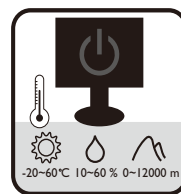
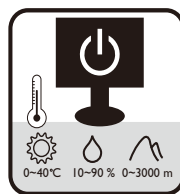

- La presa CA isola il dispositivo dall'alimentazione CA.
- Il cavo di alimentazione serve da dispositivo di disinserimento dell'alimentazione per gli apparecchi ad innesto. La presa deve essere installata vicino all'apparecchio e deve essere facilmente accessibile.
- Il tipo di alimentazione utilizzato deve essere quello specificato sull'etichetta del prodotto. Se non si è sicuri del tipo di alimentazione disponibile, rivolgersi al proprio rivenditore o alla società elettrica locale.
- L'apparecchiatura collegabile di Classe I Tipo A deve essere collegata a terra.
- Deve essere utilizzato un cavo di alimentazione approvato maggiore o uguale a H03VV-F o H05VV-F, 2G o 3G, 0,75 mm².
- (Se è disponibile un telecomando) **RISCHIO DI ESPLOSIONE IN CASO DI SOSTITUZIONE CON BATTERIA DI TIPO ERRATO. SMALTIRE LE BATTERIE USATE IN BASE ALLE ISTRUZIONI.**

Per modelli con adattatore:

- Usare solo l'adattatore di alimentazione fornito con il monitor LCD. L'uso di un adattatore di alimentazione di altro tipo può provocare malfunzionamenti e/o situazioni di pericolo.
- Prevedere una sufficiente ventilazione intorno all'adattatore quando lo si utilizza per il funzionamento del dispositivo o per ricaricare la batteria. Non coprire l'adattatore di alimentazione con carta o altri oggetti che possono ridurre il raffreddamento. Non usare l'adattatore quando si trova all'interno della custodia per il trasporto.
- Collegare l'adattatore di alimentazione ad una sorgente di alimentazione corretta.
- Non tentare di eseguire interventi di manutenzione sull'adattatore di alimentazione. Al suo interno non ci sono componenti di cui è possibile eseguire la manutenzione. Sostituire l'unità se danneggiata o esposta a umidità eccessiva.

Conservazione e pulizia

- Non poggiare direttamente la superficie del monitor sul pavimento o sulla scrivania. Altrimenti si potrebbe rigare la superficie del pannello.
- L'apparecchiatura deve essere fissata alla struttura prima dell'uso.
- (Per i modelli che supportano il montaggio a parete o a soffitto)
 - Installare il kit di montaggio e il monitor su un muro con superficie piana.

- Assicurarsi che il materiale della parete e la staffa per il montaggio a parete (venduta separatamente) siano sufficientemente stabili per supportare il peso del monitor.
- Spegnerne il monitor e togliere l'alimentazione prima di disconnettere i cavi dal monitor LCD.
- Scollegare il prodotto monitor dalla presa di corrente prima di eseguirne la pulizia. Pulire la superficie del monitor LCD utilizzando un panno morbido senza pilucchi. Non utilizzare detergenti liquidi, spray o per vetri.
- Le fessure e le aperture situate sulla parte posteriore o superiore del contenitore sono a scopo di ventilazione. Si consiglia di non ostruirle né coprirle. Non collocare mai il monitor vicino o sopra un radiatore o una fonte di calore oppure in un luogo incassato, a meno che non sia assicurata un'adeguata ventilazione.
- Non posizionare oggetti pesanti sul monitor per evitare possibili lesioni personali o danni al monitor.
- La scatola e il materiale di imballaggio devono essere conservati, in caso fosse necessario spedire o trasportare il monitor.
- Consultare l'etichetta del prodotto per informazioni sulla tensione di alimentazione, data di fabbricazione e simboli di identificazione.

Manutenzione

- Non tentare di eseguire da soli la manutenzione del prodotto, dato che l'apertura o la rimozione dei coperchi potrebbe esporre all'alta tensione o ad altri rischi. Nell'eventualità che il prodotto venga utilizzato in uno dei modi impropri sopraindicati o in caso di incidenti, ad esempio cadute o utilizzo errato, rivolgersi al personale di assistenza qualificato.
- Contattare il luogo di acquisto o visitare il sito web locale da www.BenQ.com per ulteriore supporto.

Attenzione

- Il monitor deve essere lontano almeno 50 ~ 70 cm (20 ~ 28 pollici) dagli occhi.
- Fissare lo schermo per lunghi periodi di tempo può causare affaticamento degli occhi e deteriorare la vista. Fare una pausa di 5 ~ 10 minuti per ogni ora di uso del prodotto.
- Ridurre l'affaticamento degli occhi fissando un oggetto lontano.
- Sbattere frequentemente gli occhi e fare esercizi per tenere gli occhi umidi.

Indice

Copyright	2
Introduzione	7
Descrizione del monitor	9
Parte anteriore	9
Parte posteriore	9
Porte di ingresso e uscita	10
Installazione dell'hardware del monitor	11
Come staccare la base del supporto	15
Kit di montaggio del monitor	16
Come ottenere il massimo dal monitor BenQ	17
Come installare il monitor su un nuovo computer	18
Come upgrade il monitor in un computer già esistente	19
Modalità di installazione sui sistema Windows 10 (solo su alcuni modelli)	20
Modalità di installazione sui sistema Windows 8	21
Modalità di installazione sui sistema Windows 7	22
Modalità di regolazione del monitor	23
Pannello di controllo	23
Funzionamento del menu di base	24
Ottimizzazione immagine	26
Personalizzazione dei tasti di scelta rapida.....	26
Regolazione della modalità di visualizzazione	26
Scegliere una modalità immagine adatta	27
Regolazione automatica della luminosità dello schermo (Bright Intelligence, solo per alcuni modelli)	27
Scorrere il menu principale	28
Menu Eye Care (solo su alcuni modelli)	29
Menu Display	31
Menu Immagine	33
Menu Immagine avanzata	35
Menu Audio	38
Menu Sistema	39
Risoluzione dei problemi	43
Domande frequenti (FAQ)	43
Ulteriore assistenza tecnica?	45

Introduzione

All'apertura della confezione, controllare che siano presenti i seguenti componenti. Se si riscontrano componenti mancanti o danneggiati, contattare immediatamente il rivenditore presso il quale è stato acquistato il prodotto.

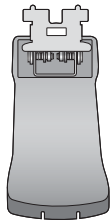
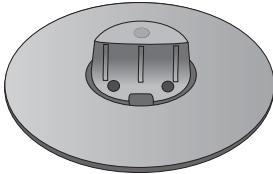
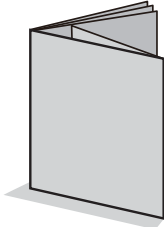
Monitor LCD BenQ	 <p>(per modelli con funzione Bright Intelligence)</p>
Supporto monitor	
Base del monitor	
Guida di consultazione rapida	

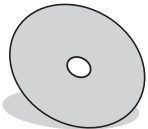
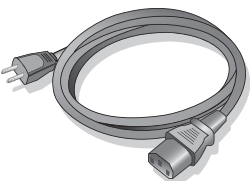
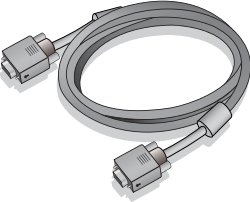
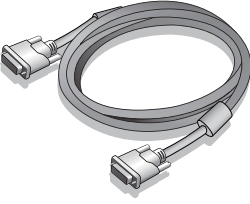
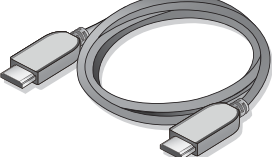
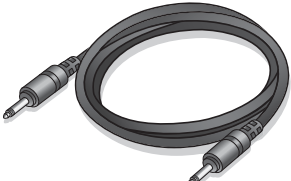
CD-ROM	
Cavo di alimentazione (L'immagine può differire rispetto al prodotto fornito nella regione di appartenenza dell'utente.)	
Cavo video: D-Sub	
Cavo video: DVI-D (Accessorio opzionale)	
Cavo video: HDMI (Accessorio opzionale venduto separatamente)	
Cavo audio (Accessorio opzionale venduto separatamente)	



• Gli accessori disponibili e le immagini mostrate possono differire dai contenuti e dal prodotto offerto nella propria regione. E' possibile acquistare separatamente i cavi che non sono stati forniti con il prodotto.

• La scatola e il materiale di imballaggio devono essere conservati, in caso fosse necessario spedire o trasportare il monitor. L'imballaggio di protezione è ideale per proteggere il monitor durante il trasporto.



Tenere sempre il prodotto e gli accessori fuori dalla portata di bambini.

Descrizione del monitor

Parte anteriore

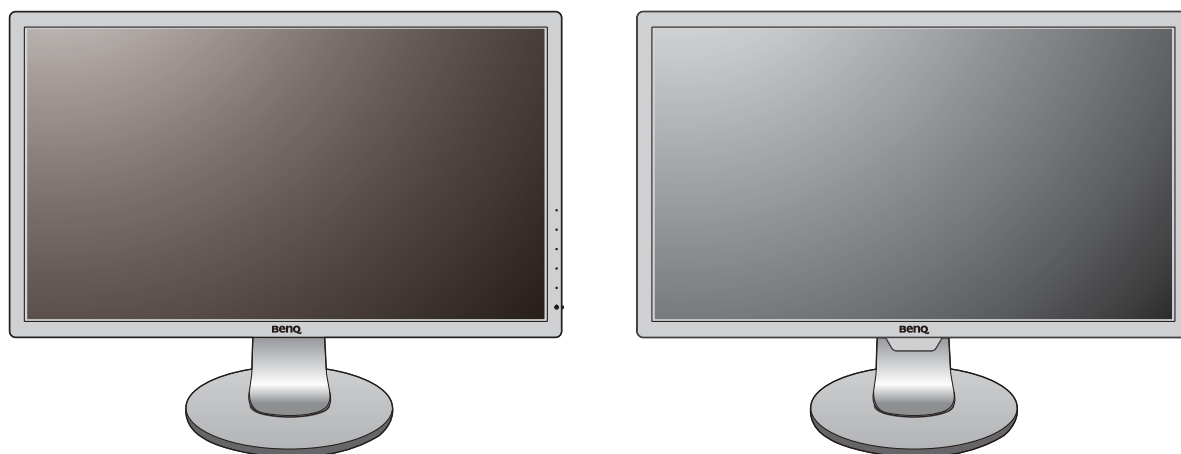

(Modelli con funzione Bright Intelligence)

Parte posteriore

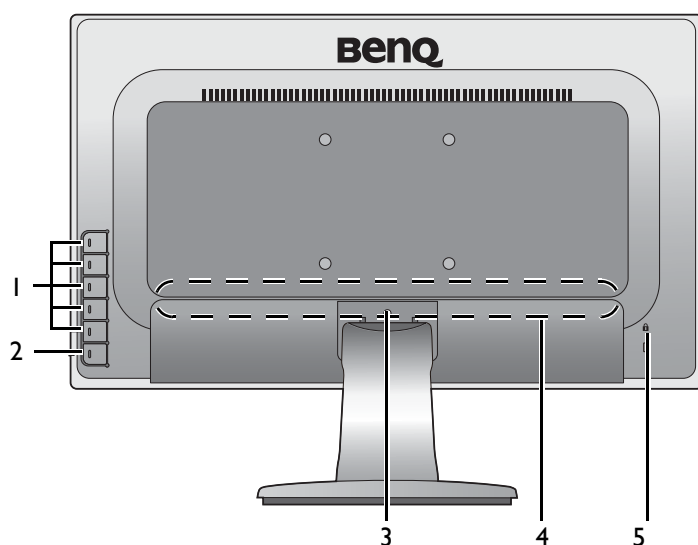

1. Pulsanti di controllo
2. Pulsante di accensione
3. Pulsante di rilascio
4. Porte di ingresso e uscita (varia in relazione al modello, vedere [Porte di ingresso e uscita a pagina 10](#))
5. Slot blocco Kensington



• Il seguente schema può variare in relazione al modello.

• L'immagine può differire rispetto al prodotto fornito nella regione di appartenenza dell'utente.

Porte di ingresso e uscita

Le porte di ingresso e uscita disponibili possono variare in relazione al modello acquistato. Controllare il documento con le **Specifiche** nel CD fornito per avere maggiori informazioni.

Modelli con ingressi audio e HDMI

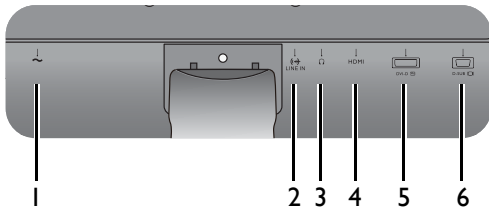

Modelli con ingressi dual

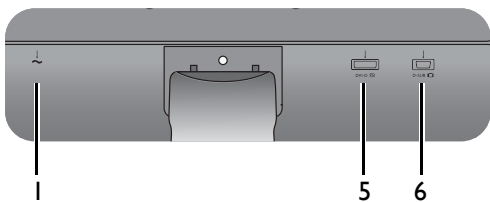

Modelli con ingressi HDMI

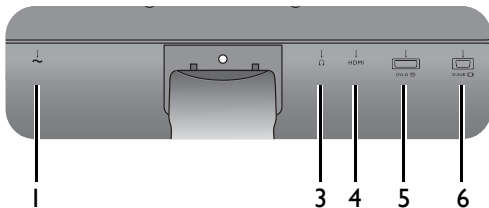

Modelli con funzione Bright Intelligence

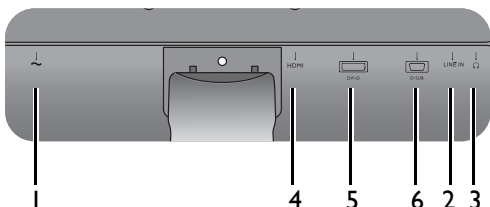

1. Jack ingresso alimentazione CA

2. Ingresso audio

3. Jack cuffie

4. Presa HDMI

5. Presa DVI-D

6. Presa D-Sub

Installazione dell'hardware del monitor



- Se il computer è acceso, prima di continua dovete spegnerlo. Non inserite la spina e non accendete la corrente del monitor fino a che non vi viene detto di farlo.
- Le seguenti illustrazioni servono solo come riferimento. La posizione e i jack di ingresso e uscita disponibili possono variare in relazione al modello acquistato.

I. Attaccate la base del monitor.



Fate attenzione ad evitare danni al monitor. Se mettete la superficie dello schermo su un oggetto come la cucitrice o il mouse, il vetro si crepa o si rovina il substrato LCD e viene resa nulla la garanzia. Se fate scivolare o graffiare il monitor sul vostro tavolo, si graffiano o danneggiano il bordo del monitor e i controlli.

Proteggete il monitor e lo schermo tenendo libero uno spazio aperto e piano sul vostro tavolo e mettendo una cosa morbida quale la custodia d'imballo del monitor sul tavolo come imbottitura.

Adagiate lo schermo con la faccia in giù su una superficie piana, pulita e imbottita.

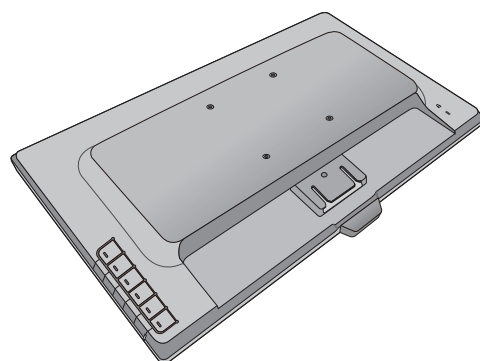

Collegare il supporto del monitor alla base del monitor come illustrato fino a bloccarlo in posizione.

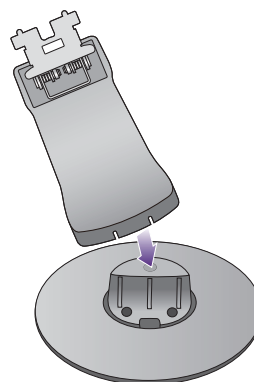

Se la dimensione dello schermo è 27 pollici, seguire le illustrazioni sulla destra per collegare il supporto del monitor e la base. Avvitare la vite a testa zigrinata nella parte inferiore della base del monitor come illustrato.

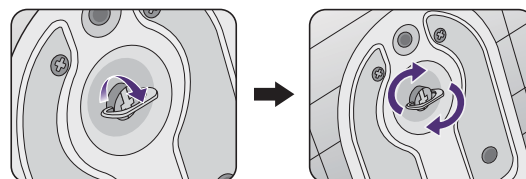

Orientate ed allineate il braccetto del supporto con il monitor, poi spingeteli insieme fino a che fanno clic e si bloccano al loro posto.

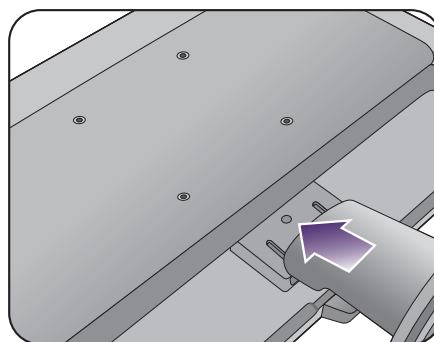

Cercate delicatamente di separarli per controllare che siano stati agganciati bene.

Sollevate delicatamente il monitor, capovolgetelo e mettetelo dritto sul suo supporto su una superficie piana e liscia.

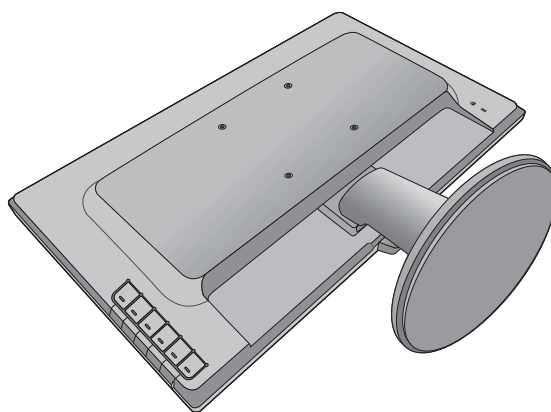

Dovete posizionare il monitor e l'angolazione dello schermo per minimizzare i riflessi indesiderati da altre fonti di luce.

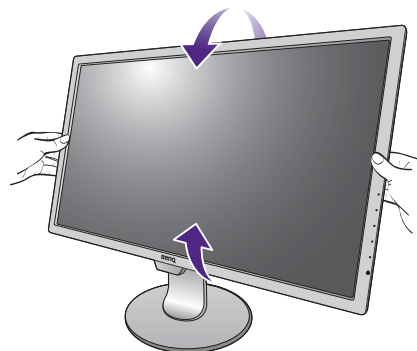

2. Collegare il cavo PC video.



Non utilizzare entrambi i cavi DVI-D e D-Sub sullo stesso PC. L'unico caso in cui è possibile utilizzare entrambi i cavi è quando sono collegati a due diversi PC con sistemi video idonei.

Per collegare il cavo D-Sub

Collegare la presa del cavo D-Sub (all'estremità senza filtro in ferrite) alla presa video del monitor. Collegare l'altra estremità del cavo (all'estremità con filtro in ferrite) alla presa video del computer.

Serrate le viti per evitare che le prese si stacchino durante l'uso.

Per collegare il cavo DVI-D

Collegare la presa del cavo DVI-D (all'estremità senza filtro in ferrite) alla presa video del monitor. Collegare l'altra estremità del cavo (all'estremità con filtro in ferrite) alla presa video del computer.

Serrate le viti per evitare che le prese si stacchino durante l'uso.

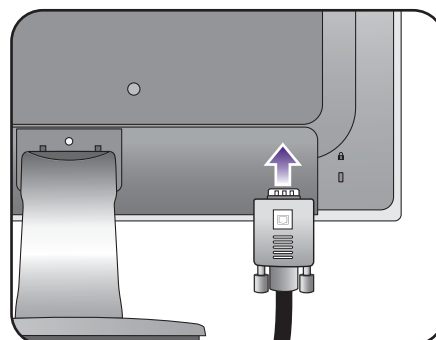

Oppure

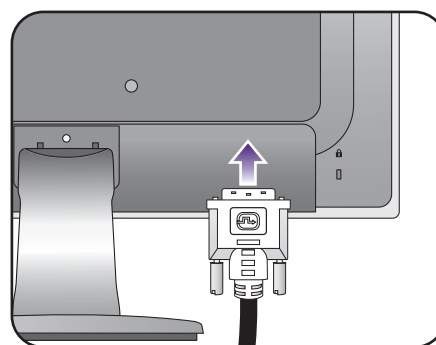

Per collegare il cavo HDMI

Collegare la presa del cavo HDMI alla porta HDMI del monitor. Collegare l'altra estremità del cavo alla porta HDMI di un dispositivo di uscita digitale.



Nel caso si disponibile più di un metodo di trasmissione video, potrebbe essere necessario prendere in considerazione la qualità dell'immagine fornita da ogni cavo video prima di effettuare la connessione.

- Qualità migliore: HDMI / DVI-D
- Buona qualità: D-Sub



I cavi video forniti con la confezione e le illustrazioni delle prese sul lato destro possono variare in relazione al prodotto fornito per la propria regione.

3. Collegare il cavo audio (per modelli con altoparlanti).

Collegare il cavo audio tra la presa sul retro del monitor (Line In) e l'uscita audio del computer.

È possibile collegare le cuffie al jack che si trova accanto al jack Line In del monitor.

4. Collegate il cavo di corrente al monitor.

Inserite un capo del cavo della corrente nella presa segnata con  sul retro del monitor. Per il momento non collegare ancora l'altro capo a un punto dove arriva la corrente.

Oppure

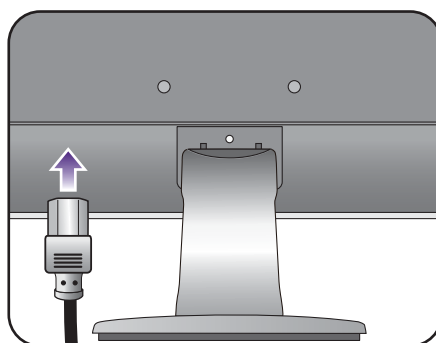
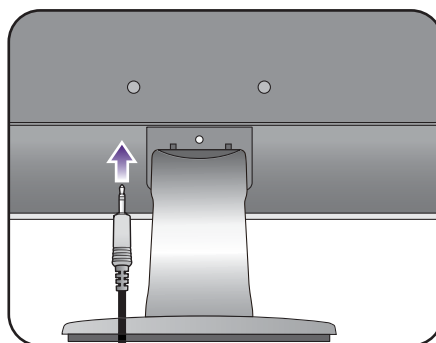
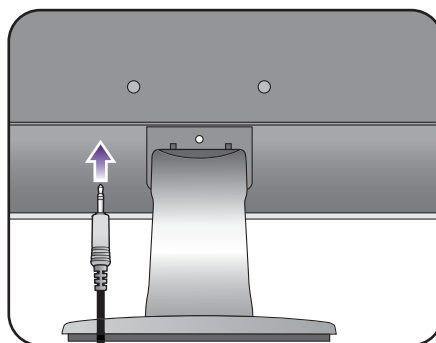
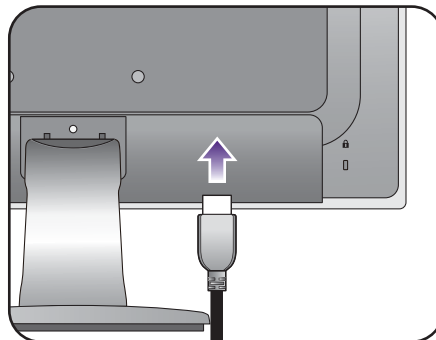

5. Collegatevi alla corrente e accendetela.

Inserite l'altro capo del cavo di corrente in una presa di corrente ed accendete.



L'immagine può differire rispetto al prodotto fornito nella regione di appartenenza dell'utente.

Accendere il monitor premendo il pulsante di accensione sul monitor.

Accendete anche il computer, e seguite le istruzioni in [Come ottenere il massimo dal monitor BenQ a pagina 17](#) per installare il software del monitor.



Per estendere la durata del prodotto, si consiglia di utilizzare la funzione di risparmio energetico del computer.

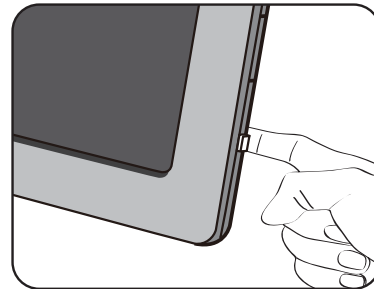
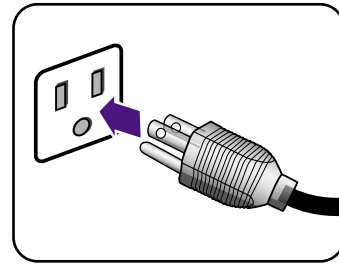

Come staccare la base del supporto

1. Preparare il monitor e la zona.

Prima di staccare il cavo di corrente, spegnete il monitor e la corrente. Spegnete il computer prima di staccare il cavo dei segnali del monitor.

Proteggete il monitor e lo schermo tenendo libero uno spazio aperto e piano sul vostro tavolo e mettendo una cosa morbida quale una salvietta sul tavolo come imbottitura prima di adagiare lo schermo con la faccia in giù su una superficie piana e pulita e imbottita.

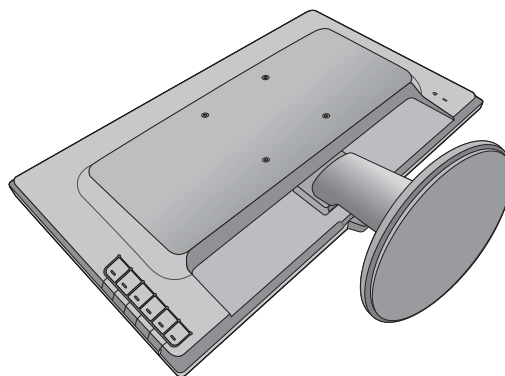

Fate attenzione ad evitare danni al monitor. Se mettete la superficie dello schermo su un oggetto come la cucitrice o il mouse, il vetro si crepa o si rovina il substrato LCD e viene resa nulla la garanzia. Se fate scivolare o graffiare il monitor sul vostro tavolo, si graffiano o danneggiano il bordo del monitor e i controlli.

2. Premere i fermagli di bloccaggio per smontare la base del monitor dal supporto del monitor.

Tenendo il braccetto del supporto del monitor con una mano, premere i fermagli di bloccaggio verso il basso usando l'altra mano, quindi scollegare la base del monitor dal braccetto del supporto.

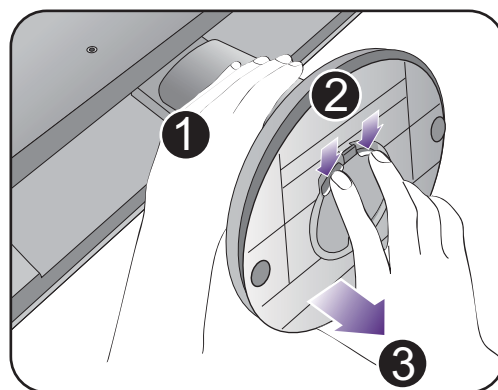

Se la dimensione dello schermo è 27 pollici, seguire l'illustrazione sulla destra per rimuovere la base del monitor. Rilasciare la vite zigrinata nella parte inferiore della base del monitor e scollegare la base del monitor come illustrato.

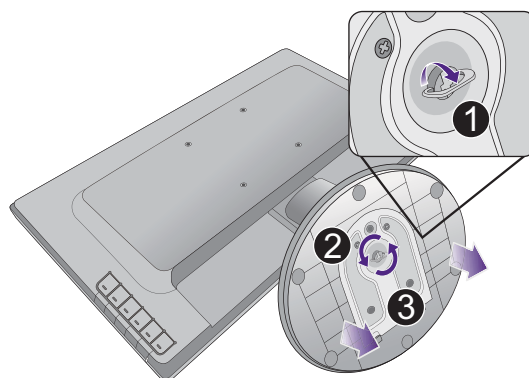

3. Rimuovere il supporto del monitor.

Inserire un oggetto appuntito, ad esempio un giravite nel foro sul braccetto del supporto del monitor, quindi premere il giravite contro il pulsante di rilascio all'interno del foro. Quindi staccare il supporto dal monitor.

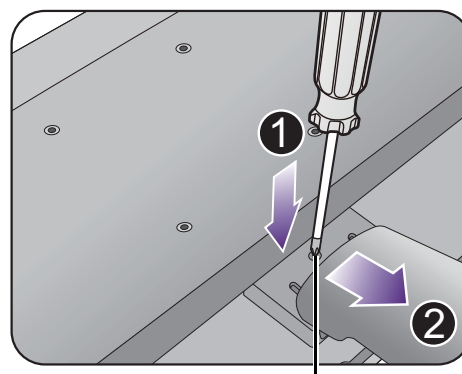

Pulsante di rilascio

Kit di montaggio del monitor

Il retro del monitor LCD presenta un supporto standard VESA da 100mm, che permette l'installazione della staffa per montaggio a parete. Prima di cominciare l'installazione del kit di montaggio, leggere attentamente la sezione relativa alle precauzioni.

Precauzioni

- Installare il kit di montaggio e il monitor su un muro con superficie piana.
- Assicurarsi che il materiale della parete e la staffa per il montaggio a parete (venduta separatamente) siano sufficientemente stabili per supportare il peso del monitor. Consultare le specifiche del prodotto per le informazioni sul peso.
- Spegner il monitor e togliere l'alimentazione prima di disconnettere i cavi dal monitor LCD.

1. Rimuovere il supporto del monitor.

Posizionare lo schermo con la superficie rivolta verso il basso su una superficie pulita e ben imbottita.

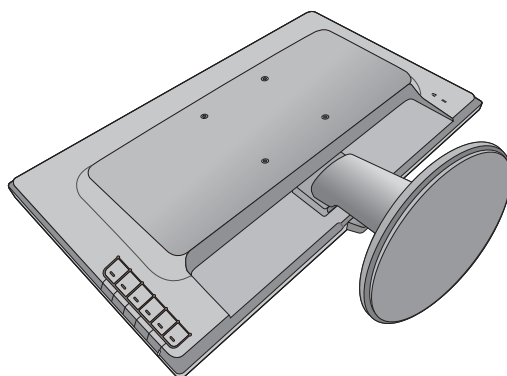

Inserire un oggetto appuntito, ad esempio un giravite nel foro sul braccetto del supporto del monitor; quindi premere il giravite contro il pulsante di rilascio all'interno del foro. Quindi staccare il supporto dal monitor.

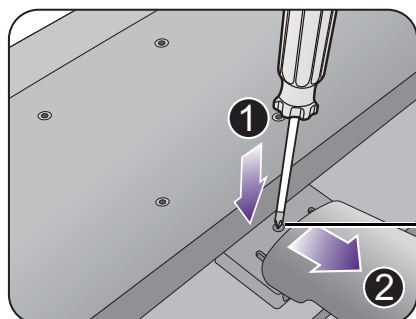

Pulsante di rilascio

2. Per completare l'installazione consultare il manuale di istruzioni fornito con la staffa per il montaggio a parete acquistato.



Usare quattro viti M4 x 10 mm per fissare la staffa per il montaggio a parete VESA al monitor. Assicurarsi che tutte le viti siano avvitate correttamente. Consultare un tecnico professionista o l'assistenza BenQ per l'installazione a parete e le precauzioni sulla sicurezza.

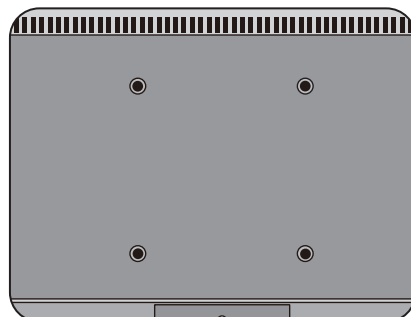

Come ottenere il massimo dal monitor BenQ

Per ottenere il massimo beneficio dal vostro nuovo Monitor LCD BenQ, dovete installare il software personalizzato del driver del monitor BenQ LCD fornito sul CD-ROM del Monitor LCD BenQ.

Le circostanze in cui collegate e installate il Monitor LCD BenQ determinano quale processo dovete seguire per installare con successo il software del driver del Monitor LCD BenQ. Queste circostanze si riferiscono a quale versione di Microsoft Windows usate, e se state collegando il monitor e installando il software su un nuovo computer (senza software del driver del monitor), o se fate l'upgrade di un'installazione esistente (che ha già un software di driver di monitor) con un monitor più nuovo.

Però in entrambi i casi la prossima volta che accendete il computer (dopo avere collegato il monitor al computer), Windows riconosce automaticamente il nuovo (o diverso) hardware, e lancia il suo mago di **Trovato Nuovo Hardware**.

Seguite le istruzioni del mago fino a quando vi domanda di selezionare un modello di monitor. A questo punto cliccate il pulsante **Disco**, inserite il CD-ROM del Monitor LCD BenQ e selezionate il modello di monitor appropriato. Per ulteriori dettagli e istruzioni passo per passo per l'installazione automatica (nuova) o per l'aggiornamento (esistente), vedere:

- [Come installare il monitor su un nuovo computer a pagina 18.](#)
- [Come upgrade il monitor in un computer già esistente a pagina 19.](#)



- Se avete bisogno di Nome Utente e una Password per fare il login al computer Windows, dovete essere collegati come Amministratore o membro di un gruppo di Amministratori allo scopo di installare il software del driver del monitor. Inoltre se il vostro computer è collegato ad una rete che ha i requisiti di accesso di sicurezza, le impostazioni di prassi della rete possono impedirvi di installare il software sul vostro computer.
 - Per controllare il nome del modello acquistato, consultare l'etichetta con le specifiche sul retro del monitor.
-

Come installare il monitor su un nuovo computer

Queste istruzioni danno in dettaglio la procedura per selezionare ed installare il software del driver del monitor LCD BenQ su un nuovo computer che in precedenza non ha mai avuto un driver di monitor installato. Queste istruzioni sono adatte soltanto per un computer che in precedenza non è mai stato usato, e per il quale il Monitor LCD BenQ è il primo monitor che vi viene collegato.



Se aggiungete il Monitor LCD BenQ ad un computer esistente che ha già avuto un altro monitor collegato ad esso (e ha il software del driver del monitor installato, non dovete seguire queste istruzioni. Si devono invece seguire le istruzioni fornite per [Come upgrade il monitor in un computer già esistente](#).

1. Seguite le istruzioni della: [Installazione dell'hardware del monitor a pagina 11](#).
Quando Windows si avvia, automaticamente riscontra il nuovo monitor e lancia **Trovato Nuovo Hardware**. Seguite le indicazioni fino a quando mostra l'opzione **Installa driver Dispositivo Hardware**.
2. Inserire il CD-ROM del monitor LCD BenQ nell'unità CD del computer.
3. Controllate l'opzione **Cerca un driver adatto per il mio dispositivo**, e cliccate **Avanti**.
4. Selezionare l'opzione per i Drive CD-ROM (deselezionare tutte le altre) e fare clic su **Avanti**.
5. Verificare che la procedura guidata abbia selezionato il nome corretto per il monitor e fare clic su **Avanti**.
6. Fare clic su **Fine**.
7. Riavviate il computer.



Per trovare i driver adatti per il modello acquistato, consultare la tabella di seguito.

File driver	Modelli adatti
GL2265	GL2265
GL2460	GL2460 / GL2460HM
GL2460BH	GL2460BH
GL2760	GL2760 / GL2760H

Come upgrade il monitor in un computer già esistente

Queste istruzioni danno in dettaglio la procedura per aggiornare manualmente il software del driver del monitor esistente nel vostro computer con sistema operativo Microsoft Windows. Al momento è collaudato come compatibile per i sistemi operative Windows 10, Windows 8, e Windows 7.



Il driver del Monitor LCD BenQ potrebbe funzionare perfettamente anche con altre versioni di Windows, però al momento di stilare queste istruzioni, BenQ non ha eseguito i test di questi driver sulle altre versioni di Windows e non è in grado di garantire il funzionamento su quei sistemi.

L'installazione del software del driver del monitor comprende di selezionare un file d'informazioni adatto (.inf) nel CD-ROM del Monitor LCD BenQ per il monitor del modello particolare che si è collegato e di lasciare che Windows installi i file di driver corrispondenti dal CD. L'utente deve solo indirizzare correttamente la procedura. Windows ha un Upgrade Device Driver Wizard (Aggiornamento guidato driver dispositivo) per automatizzare il compito e guidare nella selezione del file e nel processo d'installazione.

Vedere:

- [Modalità di installazione sui sistema Windows 10 \(solo sul alcuni modelli\) a pagina 20.](#)
- [Modalità di installazione sui sistema Windows 8 a pagina 21.](#)
- [Modalità di installazione sui sistema Windows 7 a pagina 22.](#)

Modalità di installazione sui sistema Windows 10 (solo su alcuni modelli)

1. Aprire **Proprietà dello schermo**.

Andare su **Start, Impostazioni, Dispositivi, Dispositivi e Stampante** e dal menu fare clic con il tasto destro sul nome del monitor.

2. Selezionare **Proprietà** dal menu.
3. Fare clic sulla scheda **Hardware**.
4. Fare clic su **Monitor generico Plug and Play**, quindi sul pulsante **Proprietà**.
5. Fare clic sulla scheda **Driver** e sul pulsante **Aggiorna driver**.
6. Inserire il CD-ROM del monitor LCD BenQ nell'unità CD del computer.
7. Nella finestra **Aggiorna software driver**, selezionare l'opzione **Cerca il software del driver nel computer**.
8. Fare clic su **Sfoglia** e scorrere alla seguente directory: d:\BenQ_LCD\Driver\ (dove d indica l'unità CD-ROM).



La lettera dell'unità CD potrebbe differire dall'esempio precedente in base al sistema in uso – ad es., 'D:' o 'E:' o 'F:' ecc.

-
9. Selezionare il nome cartella corretto del monitor dall'elenco dei driver fornito, e fare clic su **Avanti**.

Questa procedura consente di copiare e installare i file del driver del monitor appropriati sul computer.

10. Fare clic su **Chiudi**.

Potrebbe essere richiesto di riavviare il computer dopo aver completato l'aggiornamento del driver.

Modalità di installazione sui sistema VWindows 8

1. Aprire **Proprietà dello schermo**.

Spostare il cursore sulla parte inferiore destra o premere i pulsanti **Windows + C** sulla tastiera per aprire la barra **Charm (Icône promemoria)**. Andare su **Impostazioni, Pannello di controllo, Dispositivi e Stampante** e dal menu fare clic con il tasto destro sul nome del monitor.

In alternativa, fare clic con il tasto destro sul desktop e selezionare **Personalizza, Visualizza, Dispositivi e Stampanti**, e dal menu fare clic con il tasto destro sul nome del monitor.

2. Selezionare **Proprietà** dal menu.
3. Fare clic sulla scheda **Hardware**.
4. Fare clic su **Monitor generico Plug and Play**, quindi sul pulsante **Proprietà**.
5. Fare clic sulla scheda **Driver** e sul pulsante **Aggiorna driver**.
6. Inserire il CD-ROM del monitor LCD BenQ nell'unità CD del computer.
7. Nella finestra **Aggiorna software driver**, selezionare l'opzione **Sfogliare risorse del computer per software driver**.
8. Fare clic su **Sfogliare** e scorrere alla seguente directory: d:\BenQ_LCD\Driver\ (dove d indica l'unità CD-ROM).



La lettera dell'unità CD potrebbe differire dall'esempio precedente in base al sistema in uso – ad es., 'D:' o 'E:' o 'F:' etc.

9. Selezionare il nome cartella corretto del monitor dall'elenco dei driver fornito, e fare clic su **Avanti**.

Questa procedura consente di copiare e installare i file del driver del monitor appropriati sul computer.

10. Fare clic su **Chiudi**.

Potrebbe essere richiesto di riavviare il computer dopo aver completato l'aggiornamento del driver.

Modalità di installazione sui sistema Windows 7

1. Aprire **Proprietà dello schermo**.

Andare su **Start, Pannello di controllo, Hardware e suoni, Dispositivi e Stampante** e dal menu fare clic con il tasto destro sul nome del monitor.

In alternativa, fare clic con il tasto destro sul desktop e selezionare **Personalizza, Visualizza, Dispositivi e Stampanti**, e dal menu fare clic con il tasto destro sul nome del monitor.

2. Selezionare **Proprietà** dal menu.
3. Fare clic sulla scheda **Hardware**.
4. Fare clic su **Monitor generico Plug and Play**, quindi sul pulsante **Proprietà**.
5. Fare clic sulla scheda **Driver** e sul pulsante **Aggiorna driver**.
6. Inserire il CD-ROM del monitor LCD BenQ nell'unità CD del computer.
7. Nella finestra **Aggiorna software driver**, selezionare l'opzione **Sfoglia risorse del computer per software driver**.
8. Fare clic su **Sfoglia** e scorrere alla seguente directory: d:\BenQ_LCD\Driver\ (dove d indica l'unità CD-ROM).



La lettera dell'unità CD potrebbe differire dall'esempio precedente in base al sistema in uso – ad es., 'D:' o 'E:' o 'F:' etc.

9. Selezionare il nome cartella corretto del monitor dall'elenco dei driver fornito, e fare clic su **Avanti**.

Questa procedura consente di copiare e installare i file del driver del monitor appropriati sul computer.

10. Fare clic su **Chiudi**.

Potrebbe essere richiesto di riavviare il computer dopo aver completato l'aggiornamento del driver.

Modalità di regolazione del monitor

Pannello di controllo

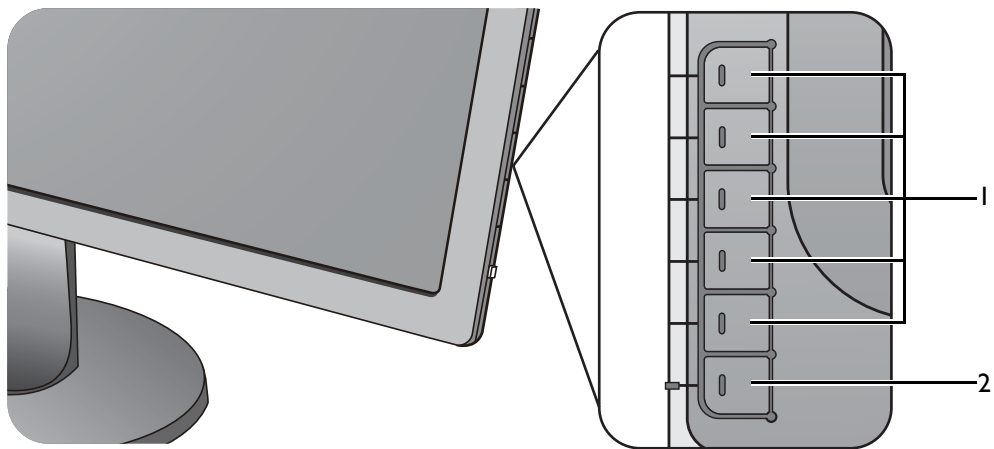

No.	Nome	Descrizione
1.	Tasti di controllo	Consente di accedere alle funzioni o agli elementi del menu visualizzati sullo schermo, direttamente accanto a ciascun tasto.
2.	Tasto accensione	Consente di accendere e spegnere l'alimentazione.

Funzionamento del menu di base

Utilizzando i tasti di controllo è possibile accedere a tutti i menu OSD (On Screen Display). Si può usare il menu OSD per modificare tutte le impostazioni del monitor.

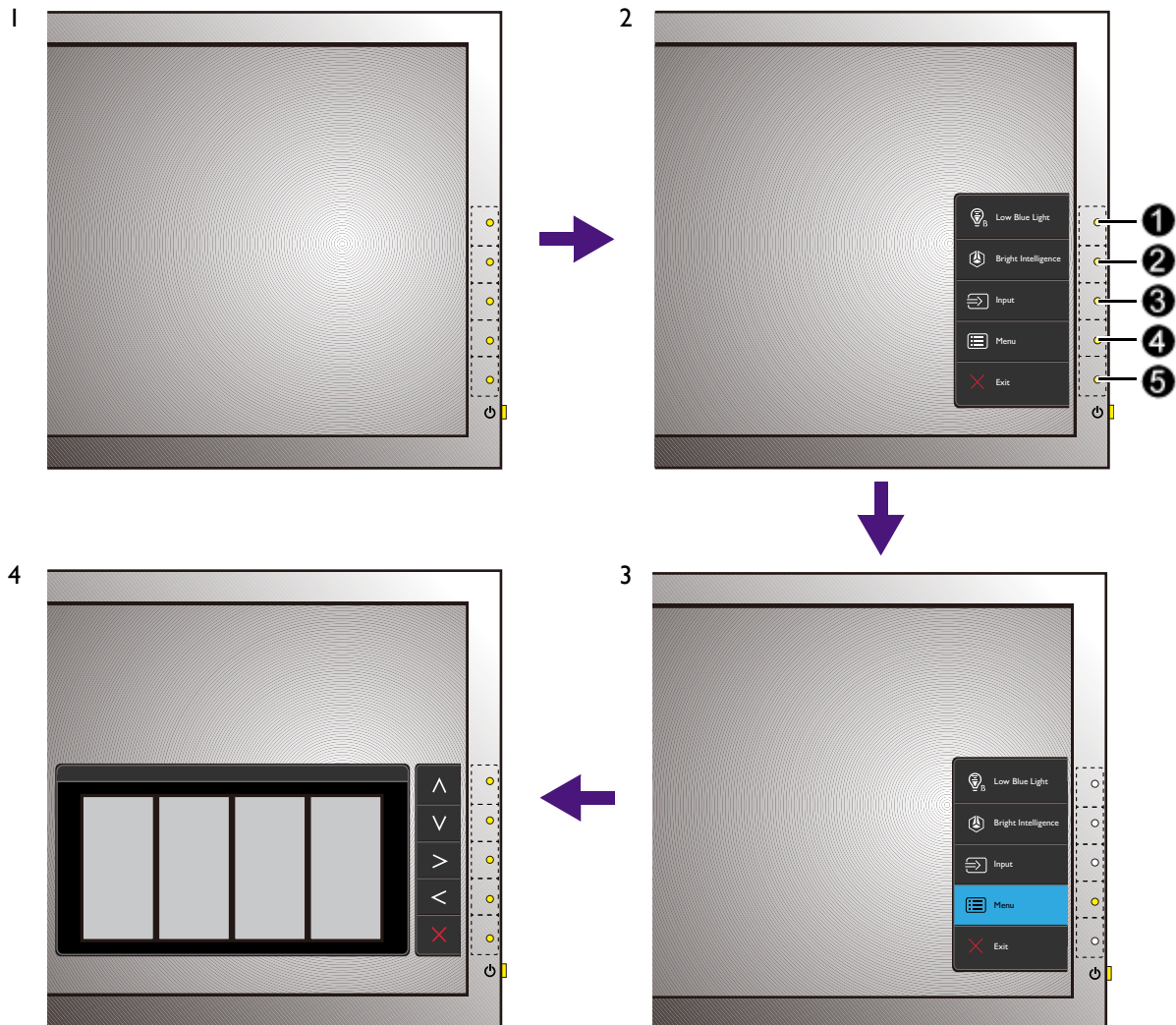

1. Premere un tasto di controllo qualsiasi.
2. Viene visualizzato il menu di scelta rapida. I tre controlli in alto sono i tasti personalizzati e sono progettati per funzioni particolari.
3. Selezionare **Menu** per accedere al menu principale.
4. Nel menu principale, seguire le icone accanto ai tasti di controllo per regolare o selezionare. Per informazioni sulle opzioni del menu, vedere [Scorrere il menu principale a pagina 28](#).

No.	OSD nel menu di scelta rapida	Icone OSD nel menu principale	Funzione
①	Tasto personalizz 1	^	<ul style="list-style-type: none"> • Per impostazione predefinita, il tasto è un tasto rapido per Low Blue Light. Per cambiare le impostazioni predefinite, vedere Personalizzazione dei tasti di scelta rapida a pagina 26. • Per Su/aumentare.
②	Tasto personalizz 2	∨	<ul style="list-style-type: none"> • Per impostazione predefinita, il tasto è un tasto rapido per Input. Per cambiare le impostazioni predefinite, vedere Personalizzazione dei tasti di scelta rapida a pagina 26. • (Modelli con funzione Bright Intelligence) Per impostazione predefinita, il tasto è un tasto rapido per Bright Intelligence. Per cambiare le impostazioni predefinite, vedere Personalizzazione dei tasti di scelta rapida a pagina 26. • Per Giù/diminuire.
③	Tasto personalizz 3	> / ✓	<ul style="list-style-type: none"> • Per impostazione predefinita, il tasto è un tasto rapido per Volume (per modelli con altoparlanti) o Luminosità (per modelli senza altoparlanti). Per cambiare le impostazioni predefinite, vedere Personalizzazione dei tasti di scelta rapida a pagina 26. • (Modelli con funzione Bright Intelligence) Per impostazione predefinita, il tasto è un tasto rapido per Input. Per cambiare le impostazioni predefinite, vedere Personalizzazione dei tasti di scelta rapida a pagina 26. • Consente di accedere ai sottomenu. • Consente di selezionare gli elementi del menu.
④	Menu	<	<ul style="list-style-type: none"> • Consente di attivare il menu principale. • Consente di tornare al menu precedente.
⑤	Esci	×	Consente di chiudere il menu OSD.



• OSD = On Screen Display.

I tasti di scelta funzionano solo mentre non viene visualizzato il menu principale. La visualizzazione dei tasti di scelta scompare dopo pochi secondi di loro inutilizzo.

• Per sbloccare i controlli OSD, tenere premuto un tasto qualsiasi per 10 secondi.

Ottimizzazione immagine

Il modo più semplice per ottenere una visualizzazione ottimale da un ingresso analogico (D-Sub) è quella di usare la funzione **Reg automatica**. Passare a **Display** e **Reg automatica** per ottimizzare l'immagine visualizzata sullo schermo.



Quando viene effettuata la connessione a un segnale digitale in ingresso utilizzando un cavo digitale (DVI o HDMI) sul monitor, la funzione **Reg automatica** verrà disattivata, poiché il monitor visualizzerà automaticamente l'immagine migliore.



Durante l'uso della funzione **Reg automatica**, assicurarsi che la scheda grafica connessa al computer sia impostata sulla risoluzione nativa del monitor.

Se si desidera, è sempre possibile regolare manualmente le impostazioni geometriche dello schermo usando le voci del menu Geometria. Per assistere l'utente in questa procedura, BenQ offre un'utilità per la visualizzazione di immagini di prova che può essere usata per controllare la visualizzazione di colori, scala di grigi e gradiente per riga dello schermo.

1. Eseguite il programma di test auto.exe dal CD-ROM; questo è il modo migliore per osservare degli eventuali cambiamenti. Potete anche usare un'altra immagine, quale il desktop del vostro sistema operativo. Tuttavia vi consigliamo di usare auto.exe. Mentre eseguite auto.exe, emerge un motivo di test.
2. Premere un tasto di controllo qualsiasi per richiamare il menu di scelta rapida. Selezionare **Menu** per accedere al menu principale.
3. Passare a **Display** e **Reg automatica**.
4. In caso di rilevamento di disturbi verticali (come effetto tendina-righe verticali tremolanti), selezionare **Pixel Clock** e regolare il monitor fino ad eliminare il disturbo.
5. In caso di rilevamento di disturbi orizzontali, selezionare **Fase** e regolare il monitor fino ad eliminare il disturbo.

Personalizzazione dei tasti di scelta rapida

I 3 tasti di controllo superiore (chiamati anche tasti di personalizzazione) funzionano da tasti di scelta rapida e consentono l'accesso diretto alle funzioni predefinite. È possibile cambiare l'impostazione predefinita e designare diverse funzioni per i tasti di scelta rapida.

1. Premere uno dei tasti di controllo per richiamare il menu di scelta rapida, quindi premere **Menu** per accedere al menu principale.
2. Passare a **Sistema**.
3. Selezionare il tasto personalizzato da cambiare.
4. Nel sottomenu, selezionare la funzione a cui accedere tramite il tasto. Viene visualizzato un messaggio pop-up per informare che la configurazione è completata.

Regolazione della modalità di visualizzazione

Per visualizzare le immagini con formati diversi da 16:9 e dimensioni superiori a quelle del modello acquistato, è possibile regolare la modalità di visualizzazione del monitor.

1. Premere uno dei tasti di controllo per richiamare il menu di scelta rapida, quindi premere **Menu** per accedere al menu principale.
2. Passare a **Imm avanzata** e **Modalità display**.
3. Selezionare la modalità di visualizzazione appropriata. L'impostazione avrà effetto immediatamente.

Scegliere una modalità immagine adatta

Il monitor offre varie modalità immagine che si adattano ai diversi tipi di immagini. Per tutte le modalità immagine disponibili, vedere [Mod Immagine a pagina 35](#).

Passare a **Imm avanzata** e **Mod Immagine** per la modalità immagine desiderata. Se viene selezionato **Low Blue Light**, premere il primo tasto di controllo (**Tasto personalizz 1**) e selezionare una delle seguenti modalità Low Blue Light (Riduzione luce blu) dall'elenco.

Regolazione automatica della luminosità dello schermo (Bright Intelligence, solo per alcuni modelli)



La funzione Bright Intelligence funziona solo con alcune modalità immagine. Se non è disponibile, le relative opzioni del menu saranno di colore grigio.

Il sensore illuminazione integrato funziona con la tecnologia Bright Intelligence per rilevare l'illuminazione ambientale, la luminosità dell'immagine e il contrasto in modo da bilanciare automaticamente lo schermo. Aiuta a conservare i dettagli dell'immagine oltre a ridurre l'affaticamento degli occhi.

Per attivare la funzione, andare su **Eye Care > Bright Intelligence > ATTIVATO**.



Le prestazioni di Bright Intelligence possono essere influenzate dalle fonti di illuminazione e dall'angolazione del monitor. È possibile aumentare la sensibilità del sensore di illuminazione da **Eye Care > Bright Intelligence > Sensibil. sensore** quando necessario. Per ulteriori informazioni consultare [Bright Intelligence a pagina 30](#).

Scorrere il menu principale

Si può usare il menu OSD (On Screen Display) per regolare tutte le impostazioni del monitor. Premere uno dei tasti di controllo per richiamare il menu di scelta rapida, quindi premere **Menu** per accedere al menu principale. Vedere [Funzionamento del menu di base a pagina 24](#) per i dettagli.

Le opzioni del menu disponibili variano in relazione alle sorgenti in ingresso, funzioni e impostazioni. Le opzioni del menu non disponibili diventeranno grigie. I tasti che non sono disponibili saranno disattivati e rimossa l'icona OSD corrispondente. Per i modelli senza alcune funzioni, le relative impostazioni e elementi non saranno visualizzati nel menu.



Le lingue del menu OSD possono essere diverse dal prodotto fornito nella tua regione, per ulteriori dettagli vedere [Lingua a pagina 40](#) in **Sistema** e **Imp. OSD**.

Per maggiori informazioni su ogni menu, far riferimento alle pagine di seguito:

- [Menu Eye Care \(solo su alcuni modelli\) a pagina 29](#)
- [Menu Display a pagina 31](#)
- [Menu Immagine a pagina 33](#)
- [Menu Immagine avanzata a pagina 35](#)
- [Menu Audio a pagina 38](#)
- [Menu Sistema a pagina 39](#)

Menu Eye Care (solo su alcuni modelli)

Le opzioni del menu disponibili variano in relazione alle sorgenti in ingresso, funzioni e impostazioni. Le opzioni del menu non disponibili diventeranno grigie. I tasti che non sono disponibili saranno disattivati e rimossa l'icona OSD corrispondente. Per i modelli privi di alcune funzioni, le impostazioni e relativi elementi non saranno visualizzati nel menu.

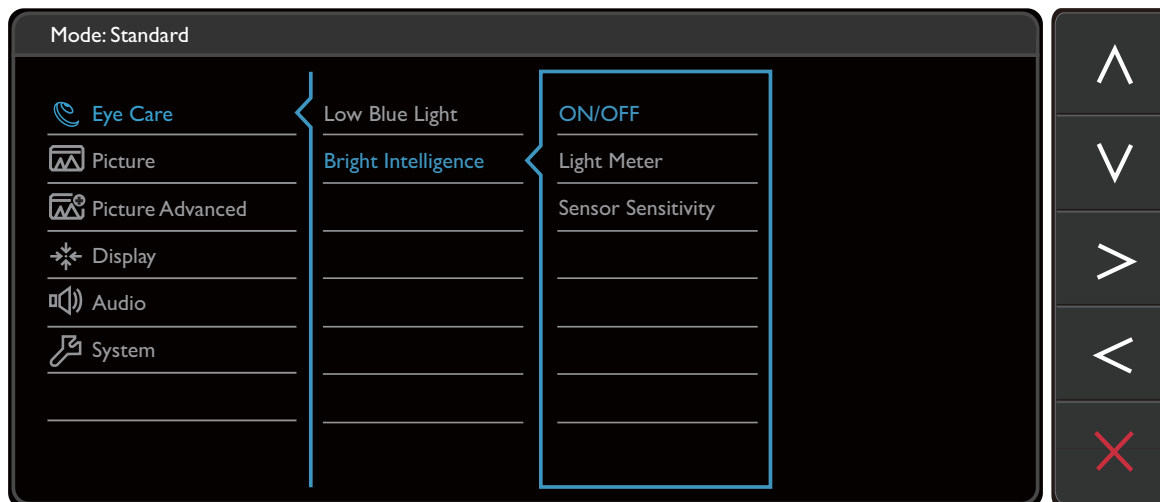

1. Selezionare **Menu** dal menu di scelta rapida.
2. Usare \wedge o \vee per selezionare **Eye Care**.
3. Selezionare \triangleright per passare al menu secondario, quindi usare \wedge o \vee per selezionare un elemento del menu.
4. Usare \wedge o \vee per eseguire le regolazioni, o usare \checkmark per selezionare.
5. Per tornare al menu precedente, selezionare \triangleleft .
6. Per uscire dal menu, selezionare \times .

Opzione	Funzione	Intervallo	
Low Blue Light	Riduce la luce blu emessa dallo schermo per ridurre il rischio di esposizione degli occhi alla luce blu.  La quantità di luce blu ridotta in ciascuna modalità low blue light (riduzione luce blu) è variabile ed è stata definita per scenari specifici. Scegliere la modalità che si adatta alle proprie necessità.		
	Multimedia	Per la visione dei file multimediali.	
	Navigaz web	Per la navigazione web.	
	Ufficio	Per lavorare in ufficio o ambienti di lavoro.	
	Lettura	Per la lettura di e-book o documenti.	

Opzione	Funzione		Intervallo
Bright Intelligence	Attiva o disattiva la funzione Bright Intelligence. Il sensore illuminazione integrato funziona con la tecnologia Bright Intelligence per rilevare l'illuminazione ambientale, la luminosità dell'immagine e il contrasto in modo da bilanciare automaticamente lo schermo.		<ul style="list-style-type: none"> • ATTIVATO • DISATTIV.
	Esposimetro	Impostare per visualizzare le condizioni di illuminazione attorno al monitor sullo schermo.	<ul style="list-style-type: none"> • ATTIVATO • DISATTIV.
	Sensibil. sensore	Consente di regolare la sensibilità del sensore illuminazione per cambiare la quantità di luminosità da rilevare. Può essere di aiuto per correggere l'illuminazione non omogenea durante il rilevamento della luce.	0 ~ 100

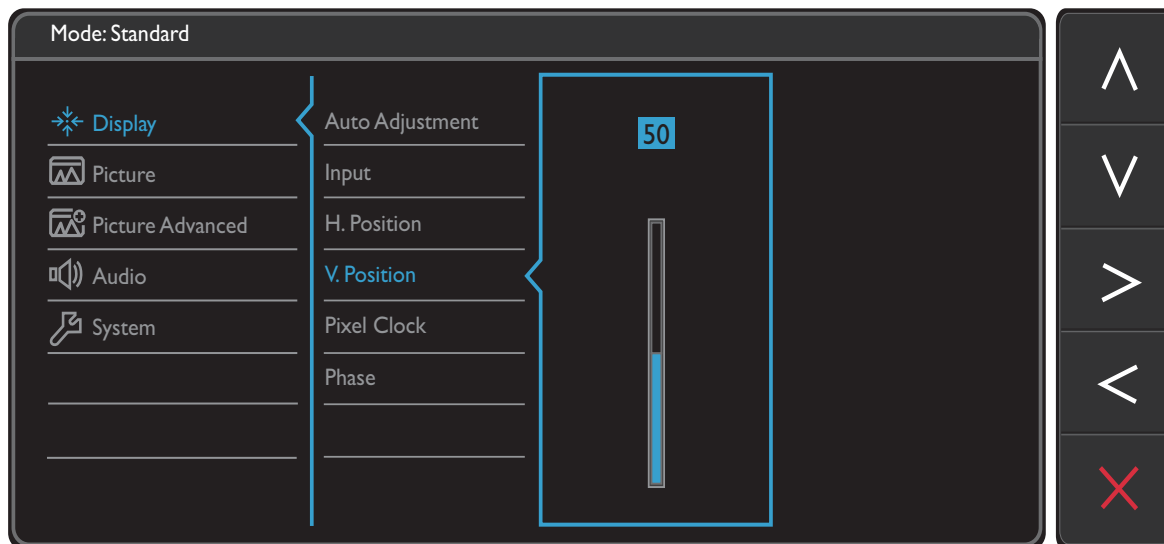

Menu Display

Le opzioni del menu disponibili variano in relazione alle sorgenti in ingresso, funzioni e impostazioni. Le opzioni del menu non disponibili diventeranno grigie. I tasti che non sono disponibili saranno disattivati e rimossa l'icona OSD corrispondente. Per i modelli senza alcune funzioni, le relative impostazioni e elementi non saranno visualizzati nel menu.



1. Selezionare **Menu** dal menu di scelta rapida.
2. Usare \wedge o \vee per selezionare **Display**.
3. Selezionare \triangleright per passare al menu secondario, quindi usare \wedge o \vee per selezionare un elemento del menu.
4. Usare \wedge o \vee per eseguire le regolazioni, o usare \checkmark per selezionare.
5. Per tornare al menu precedente, selezionare \triangleleft .
6. Per uscire dal menu, selezionare \times .

Voce	Funzione	Intervallo
Reg automatica	Ottimizza e regola automaticamente le impostazioni dello schermo.  Non applicabile a un segnale digitale in ingresso.	
Input	Usare questa opzione per selezionare l'ingresso più adatto al tipo di connessione video.	<ul style="list-style-type: none"> • D-Sub • DVI • HDMI (per i modelli con ingressi HDMI)
Posizione O.	Regola la posizione orizzontale dell'immagine visualizzata.	da 0 a 100

Voce	Funzione	Intervallo
Posizione V.	Regola la posizione verticale dell'immagine visualizzata.	da 0 a 100
Pixel Clock	<p>Regola la temporizzazione della frequenza pixel clock per eseguire la sincronizzazione con il segnale video dell'ingresso analogico.</p> <p>Vedere anche: Ottimizzazione immagine a pagina 26.</p> <p> Non applicabile a un segnale digitale in ingresso.</p>	da 0 a 100
Fase	<p>Regola la temporizzazione della fase del pixel clock per eseguire la sincronizzazione con il segnale video dell'ingresso analogico.</p> <p>Vedere anche: Ottimizzazione immagine a pagina 26.</p> <p> Non applicabile a un segnale digitale in ingresso.</p>	da 0 a 63

Menu Immagine

Le opzioni del menu disponibili variano in relazione alle sorgenti in ingresso, funzioni e impostazioni. Le opzioni del menu non disponibili diventeranno grigie. I tasti che non sono disponibili saranno disattivati e rimossa l'icona OSD corrispondente. Per i modelli senza alcune funzioni, le relative impostazioni e elementi non saranno visualizzati nel menu.

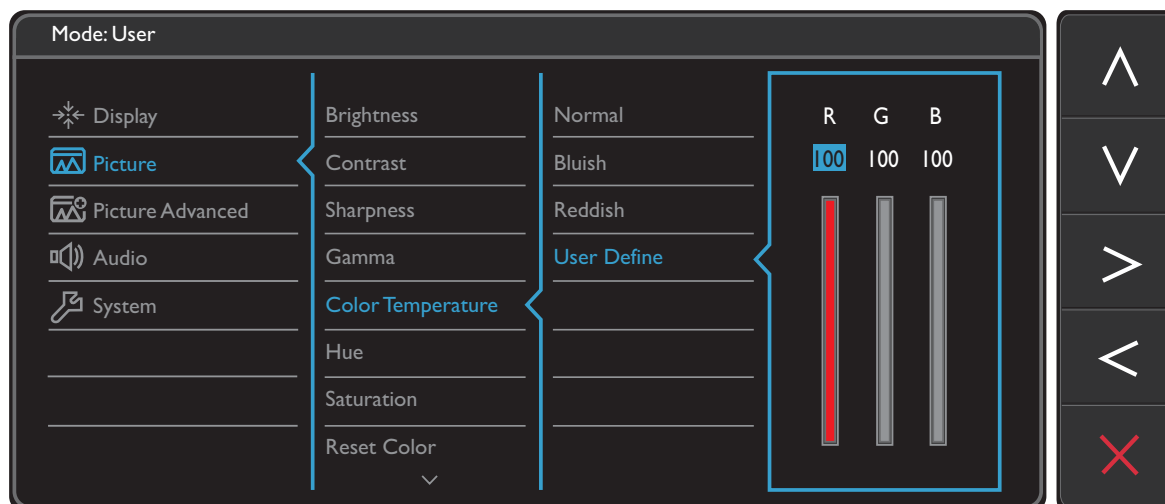

1. Selezionare **Menu** dal menu di scelta rapida.
2. Usare \wedge o \vee per selezionare **Immagine**.
3. Selezionare $\>$ per passare al menu secondario, quindi usare \wedge o \vee per selezionare un elemento del menu.
4. Usare \wedge o \vee per eseguire le regolazioni, o usare \checkmark per selezionare.
5. Per tornare al menu precedente, selezionare $\<$.
6. Per uscire dal menu, selezionare \times .

Voce	Funzione	Intervallo
Luminosità	Regola il bilanciamento tra aree luminose e scure.	da 0 a 100
Contrasto	Regola il contrasto tra parti luminose e scure.	da 0 a 100
Nitidezza	Regola la chiarezza e visibilità dei margini dei soggetti contenuti nell'immagine.	da 1 a 10
Gamma	Regola il tono della luminanza. Il valore predefinito è 3 (valore standard per Windows).	<ul style="list-style-type: none"> • 1 • 2 • 3 • 4 • 5

Voce	Funzione		Intervallo
Temp colore	Normale	Consente a video e immagini fisse di essere visualizzati nella colorazione originale. Questa è l'impostazione colore predefinita dal costruttore.	
	Bluastro	Applica una tinta fredda all'immagine, impostazione predefinita dal costruttore per il bianco standard da PC.	
	Rossastro	Applica una tinta calda all'immagine, impostazione predefinita dal costruttore per il colore bianco della riproduzione informazioni.	
	Definito dall'utente	La mescolanza dei colori primari Rosso, Verde e Blu può essere alterata in modo da modificare la tinta dell'immagine. Passare ai menu R (rosso), G (verde) e B (blu) per cambiare le impostazioni. La riduzione di uno o più colori determina la diminuzione del loro apporto alla tinta dell'immagine. (Ad es., se si riduce il livello di Blu l'immagine acquista gradualmente una tinta giallastra. Se si riduce il Verde, l'immagine assume la tinta Magenta.)	<ul style="list-style-type: none"> • R (da 0 a 100) • G (da 0 a 100) • B (da 0 a 100)
Tonalità	Regola il grado di percezione dei colori.		0 ~ 100
Saturazione	Regola il grado di purezza dei colori.		0 ~ 100
Reimp colore	Ripristina le impostazioni colore personalizzate sui valori predefiniti.		<ul style="list-style-type: none"> • SÌ • NO
AMA	Migliora il tempo di risposta del livello di grigio del pannello LCD.		<ul style="list-style-type: none"> • DISATTIV. • Alto • Premium



Menu Immagine avanzata

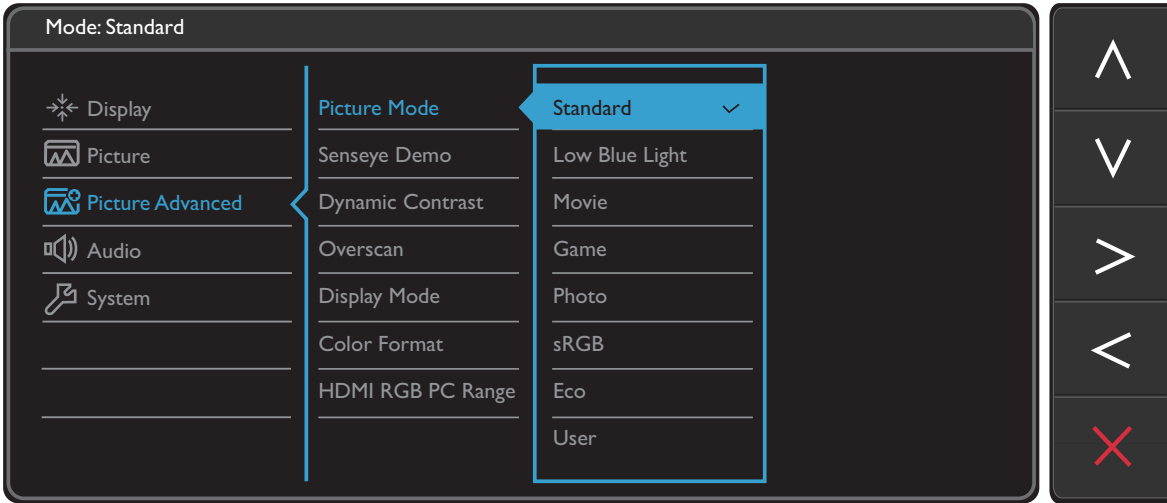



Le opzioni del menu disponibili variano in relazione alle sorgenti in ingresso, funzioni e impostazioni. Le opzioni del menu non disponibili diventeranno grigie. I tasti che non sono disponibili saranno disattivati e rimossa l'icona OSD corrispondente. Per i modelli senza alcune funzioni, le relative impostazioni e elementi non saranno visualizzati nel menu.



- 1. Selezionare **Menu** dal menu di scelta rapida.
- 2. Usare \wedge o \vee per selezionare **Imm avanzata**.
- 3. Selezionare \gt per passare al menu secondario, quindi usare \wedge o \vee per selezionare un elemento del menu.
- 4. Usare \wedge o \vee per eseguire le regolazioni, o usare \checkmark per selezionare.
- 5. Per tornare al menu precedente, selezionare \lt .
- 6. Per uscire dal menu, selezionare \times .

Voce	Funzione		Intervallo
Mod Immagine	Selezionare una modalità immagine che più si avvicina alle immagini mostrate sullo schermo.		
	Standard	Per applicazioni base per PC.	

Voce	Funzione		Intervallo	
	Low Blue Light (Modelli senza funzione Bright Intelligence)	Riduce la luce blu emessa dallo schermo per ridurre il rischio di esposizione alla luce blu per gli occhi.  Il valore di ciascuna modalità Low Blue Light indica la quantità di luce blu ridotta rispetto alla modalità Standard .		
		Multimedia	Per la visualizzazione di file multimediali.	
		Navigaz web	Per la navigazione web.	
		Ufficio	Per il lavoro di ufficio e l'ambiente lavorativo.	
		Lettura	Per la lettura di e-book o documenti.	
	Low Blue Light (Modelli con funzione Bright Intelligence)	Riduce la luce blu emessa dallo schermo per ridurre il rischio di esposizione degli occhi alla luce blu.  Sono disponibili 4 modalità low blue light (riduzione luce blu) che si adattano alle diverse necessità. Per selezionare la modalità desiderata, andare su Eye Care > Low Blue Light . Per ulteriori informazioni consultare Low Blue Light a pagina 29 .		
		Film	Per la visione di video.	
		Giochi	Per la riproduzione di videogiochi.	
		Foto	Per vedere immagini fisse.	
		sRGB	Per poter riprodurre in modo migliore i colori su periferiche quali stampanti, fotocamere digitali, ecc.	
		Eco	Per risparmiare l'elettricità riducendo il consumo di corrente e fornendo un livello minimo di luminosità per tutti i programmi in esecuzione.	
		Utente	Applica una combinazione di impostazioni delle immagini definite dall'utente.	
Senseye Demo	Visualizza l'anteprima delle immagini sotto la modalità selezionata da Mod Immagine. Lo schermo verrà diviso in due finestre, la finestra di sinistra visualizza le immagini in modalità Standard, mentre la finestra di destra presenta le immagini sotto la modalità specificata.		• ATTIVATO • DISATTIV.	
Contrasto dinamico	La funzione rileva automaticamente la distribuzione di un segnale visivo in ingresso, creando automaticamente il contrasto ottimale.		da 0 a 5	
Overscan	Aumenta la dimensione dell'immagine in ingresso. Usare questa funzione per nascondere i disturbi dei lati, se presenti, attorno all'immagine.  Disponibile solo quando l'origine in ingresso è HDMI o D-Sub (VGA convertito da Component).		• ATTIVATO • DISATTIV.	

Voce	Funzione		Intervallo
Modalità display	<p>Questa funzione viene fornita per consentire la visualizzazione di altri formati senza distorsione geometrica oltre il 16:9.</p> <p> Le opzioni in Modalità display sono diverse in relazione alla sorgente segnale in ingresso.</p> <p> In relazione alla scelta fatta per Mod Immagine, sono state preimpostate diverse opzioni per Modalità display. Se necessario cambiare l'impostazione.</p>		
	Intero	Scala l'immagine sorgente per adattarla allo schermo. Ideale per il formato delle immagini 16:9.	
	Proporzioni imm	L'immagine sorgente viene visualizzata senza distorsione geometrica adattandola il più possibile al display.	
Formato colore	<p>Determina lo spazio colore (RGB o YUV) in relazione ai segnali video rilevati.</p> <p> Se i colori mostrati sullo schermo del monitor non vengono visualizzati correttamente è necessario impostare manualmente il Formato colore.</p> <p> Se l'ingresso origine è HDMI, il formato colore non può essere selezionato. In altre parole, il Formato colore viene impostato automaticamente in relazione alla sorgente video in ingresso.</p>		
	RGB	<ul style="list-style-type: none"> • Per l'origine ingresso D-Sub (VGA) da PC. • Per l'origine ingresso DVI. 	
	YUV	Per l'origine ingresso D-Sub (VGA convertito da Component) da periferica video.	
Gamma PC RGB HDMI (per i modelli con ingressi HDMI)	Determina la gamma della scala di colori. Selezionare una opzione che corrisponde all'impostazione della gamma RGB nel dispositivo HDMI collegato.		<ul style="list-style-type: none"> • Rilev auto (solo sul alcuni modelli) • RGB (da 0 a 255) • RGB (da 16 a 235)

Menu Audio

Le opzioni del menu disponibili variano in relazione alle sorgenti in ingresso, funzioni e impostazioni. Le opzioni del menu non disponibili diventeranno grigie. I tasti che non sono disponibili saranno disattivati e rimossa l'icona OSD corrispondente. Per i modelli senza alcune funzioni, le relative impostazioni e elementi non saranno visualizzati nel menu.

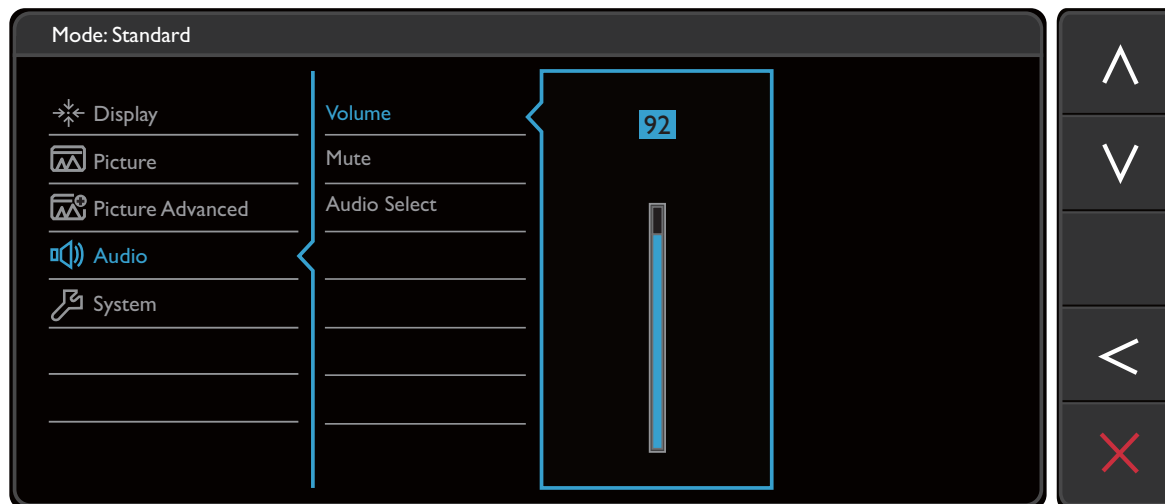

1. Selezionare **Menu** dal menu di scelta rapida.
2. Usare \wedge o \vee per selezionare **Audio**.
3. Selezionare \triangleright per passare al menu secondario, quindi usare \wedge o \vee per selezionare un elemento del menu.
4. Usare \wedge o \vee per eseguire le regolazioni, o usare \checkmark per selezionare.
5. Per tornare al menu precedente, selezionare \triangleleft .
6. Per uscire dal menu, selezionare \times .



Voce	Funzione	Intervallo
Volume	Regola il volume dell'audio.	0 ~ 100
Disattiva audio	Disattiva l'audio in ingresso.	<ul style="list-style-type: none"> • ATTIVATO • DISATTIV.
Seleziona audio (per i modelli con più di 2 origini audio)	Consente agli utenti di selezionare la sorgente audio o al monitor di rilevarla automaticamente.	<ul style="list-style-type: none"> • Audio PC • Audio HDMI (solo su alcuni modelli) • Rilev auto

Menu Sistema

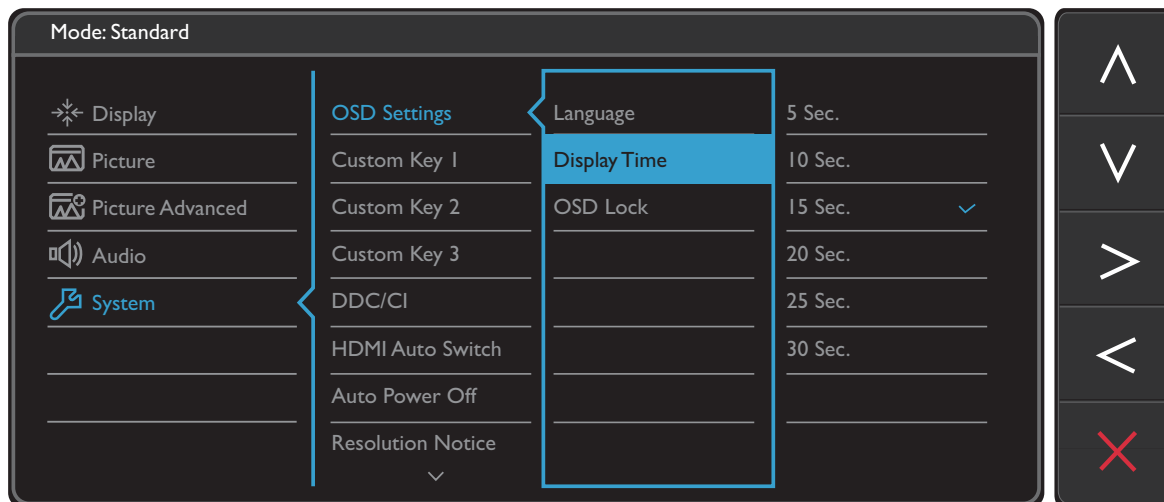
Le opzioni del menu disponibili variano in relazione alle sorgenti in ingresso, funzioni e impostazioni. Le opzioni del menu non disponibili diventeranno grigie. I tasti che non sono disponibili saranno disattivati e rimossa l'icona OSD corrispondente. Per i modelli senza alcune funzioni, le relative impostazioni e elementi non saranno visualizzati nel menu.



1. Selezionare **Menu** dal menu di scelta rapida.
2. Usare \wedge o \vee per selezionare **Sistema**.
3. Selezionare \rightarrow per passare al menu secondario, quindi usare \wedge o \vee per selezionare un elemento del menu.
4. Usare \wedge o \vee per eseguire le regolazioni, o usare \checkmark per selezionare.
5. Per tornare al menu precedente, selezionare \leftarrow .
6. Per uscire dal menu, selezionare \times .

Voce	Funzione		Intervallo
Imp. OSD	Lingua	<p>Imposta la lingua del menu OSD.</p>  <p>Le opzioni della lingua visualizzate sull'OSD potrebbero differire da quelle mostrate a destra, in base al prodotto fornito nella regione.</p>	<ul style="list-style-type: none"> • English • Français • Deutsch • Italiano • Español • Polski • Český • Magyar • SiCG/BiH/CRO • Română • Nederlands • Русский • Svenska • Português • 日本語 • 繁體中文 • 简体中文 • 한국어 • العربية
	Durata visualizzazione	Regola la durata di visualizzazione del menu OSD.	<ul style="list-style-type: none"> • 5 Sec. • 10 Sec. • 15 Sec. • 20 Sec. • 25 Sec. • 30 Sec.
	Blocco OSD	<p>Impedisce che tutte le impostazioni del monitor siano cambiate involontariamente. Quando si attiva questa funzione, il funzionamento di controlli OSD e tasti di scelta non è abilitato.</p>  <p>Per sbloccare i controlli OSD, tenere premuto un tasto qualsiasi per 10 secondi.</p>	











Voce	Funzione	Intervallo
Tasto personalizz 1	Imposta le funzioni a cui è possibile accedere con il tasto personalizzato 1.	<ul style="list-style-type: none"> • Mod Immagine • Low Blue Light • Bright Intelligence • Modalità display • Luminosità • Contrasto • Reg automatica • Volume • Disattiva audio • Input
Tasto personalizz 2	Imposta le funzioni a cui è possibile accedere con il tasto personalizzato 2.	
Tasto personalizz 3	Imposta le funzioni a cui è possibile accedere con il tasto personalizzato 3.	
DDC/CI	<p>Consente alle impostazioni del monitor di essere impostate attraverso il software del PC.</p> <p> DDC/CI, è l'abbreviazione di Display Data Channel/Command Interface, sviluppata da Video Electronics Standards Association (VESA) per ampliare lo standard DDC esistente. La funzionalità DDC/CI consente di inviare i controlli del monitor tramite il software per eseguire la diagnostica da remoto.</p>	<ul style="list-style-type: none"> • ATTIVATO • DISATTIV.
Comm auto ingr (per modelli con funzione Bright Intelligence)	Imposta il rilevamento automatico della sorgente in ingresso disponibile.	<ul style="list-style-type: none"> • ATTIVATO • DISATTIV.
Comm auto HDMI (per modelli con ingressi HDMI e senza Bright Intelligence)	Quando viene attivata questa funzione, la porta HDMI seleziona in modo ciclico l'ingresso. In caso contrario, HDMI può solo essere selezionata da seleziona ingresso o con il tasto rapido.	<ul style="list-style-type: none"> • ATTIVATO • DISATTIV.
Spegnimento autom.	Consente di impostare il periodo di tempo per lo spegnimento del monitor che passa automaticamente in modalità risparmio energetico.	<ul style="list-style-type: none"> • DISATTIV. • 10min. • 20min. • 30min.
Avviso risoluzione	Consente di scegliere se visualizzare l'avviso risoluzione per la risoluzione consigliata quando il monitor rileva una nuova origine in ingresso.	<ul style="list-style-type: none"> • ATTIVATO • DISATTIV.

Voce	Funzione	Intervallo
Informazioni	Visualizza le impostazioni di proprietà correnti del monitor.	<ul style="list-style-type: none"> • Input • Risoluzione corrente • Risoluzione ottimale (migliore con il monitor) • Nome modello
Reimposta tutto	Reimposta tutte le impostazioni relative a modalità, colore, e geometria sui valori predefiniti dal costruttore.	<ul style="list-style-type: none"> • SÌ • NO

Risoluzione dei problemi

Domande frequenti (FAQ)

Immagini

-  L'immagine è sfocata.
-  • Leggere le istruzioni nel collegamento **"Regolazione della risoluzione dello schermo"** nel CD e selezionare la risoluzione e la frequenza di aggiornamento corrette; effettuare inoltre le regolazioni in base alle istruzioni riportate.
- Se è utilizzato un cavo di prolunga VGA, provare a rimuovere il cavo di prolunga. L'immagine è ora a fuoco? In caso contrario, ottimizzare l'immagine con le istruzioni presenti nella sezione **"Regolazione del tasso di aggiornamento schermo"** nel collegamento **"Regolazione della risoluzione dello schermo"**. È normale che l'immagine possa risultare sfocata, a causa delle perdite di conduzione che si verificano nelle prolunghie. È possibile ridurre tali perdite al minimo utilizzando una prolunga con una migliore qualità di conduzione oppure con un booster incorporato.
-  L'immagine risulta sfocata solo con risoluzioni minori rispetto alla risoluzione nativa (massima)?
-  Leggere le istruzioni nel collegamento **"Regolazione della risoluzione dello schermo"** nel CD. Selezionare la risoluzione nativa.
-  Si riscontrano errori di pixel.
- Uno dei pixel è sempre nero, uno o più pixel è sempre bianco, uno o più pixel è sempre rosso, verde, blu o di un altro colore.
-  • Pulire lo schermo LCD.
- Accendere e spegnere, ciclicamente.
- Questi sono pixel che sono permanentemente accesi o spenti ed è un difetto naturale che avviene nella tecnologia LCD.
-  L'immagine presenta colori imperfetti.
-  L'immagine è di colore giallastro, bluastro o roseo.
- Passare a **Immagine e Reimp colore**, quindi scegliere **Sì** per reimpostare le impostazioni del colore ai predefiniti di fabbrica.
- Se l'immagine continua a non essere visualizzata correttamente e anche la pagina OSD presenta colori imperfetti, è probabile che manchi uno dei tre colori primari nell'ingresso del segnale. A questo punto, controllare i connettori del cavo segnale. Se uno dei pin risulta piegato o spezzato, rivolgersi al rivenditore per ottenere l'assistenza necessaria.
-  L'immagine è distorta oppure lampeggia o presenta sfarfallii.
-  Leggere le istruzioni nel collegamento **"Regolazione della risoluzione dello schermo"** nel CD e selezionare la risoluzione e la frequenza di aggiornamento corrette; effettuare inoltre le regolazioni in base alle istruzioni riportate.

- ? Il monitor sta funzionando con la risoluzione originale, ma l'immagine è distorta.
- ✓ Le immagini da diverse sorgenti potrebbero apparire distorte o allungate sul monitor funzionante con la risoluzione originale. Per ottenere prestazioni ottimali di visualizzazione per ciascun tipo di sorgente in ingresso, possibile utilizzare la funzione **Modalità display** per impostare il formato appropriato per le sorgenti in ingresso. Per dettagli vedere [Modalità display a pagina 37](#).
- ? L'immagine è spostata da un lato.
- ✓ Leggere le istruzioni nel collegamento "**Regolazione della risoluzione dello schermo**" nel CD e selezionare la risoluzione e la frequenza di aggiornamento corrette; effettuare inoltre le regolazioni in base alle istruzioni riportate.
- ? Sullo schermo è visibile un'immagine sbiadita causata dall'immagine statica.
- ✓
 - Attivare la funzione di gestione dell'energia per consentire al computer e al monitor di passare alla modalità "sleep" a basso consumo energetico quando non viene utilizzato.
 - Utilizzare un salva schermo al fine di evitare che l'immagine rimanga sullo schermo.

Indicatore LED di alimentazione

- ? L'indicatore LED è verde o arancione.
- ✓
 - Se il LED si illumina di colore verde fisso, il monitor è acceso.
 - Se il LED è illuminato in verde e sullo schermo viene visualizzato il messaggio **Fuori campo**, significa che si sta utilizzando una modalità di visualizzazione non supportata dal monitor. Impostare una delle modalità supportate. Leggere la sezione "**Modalità display predefinito**" dal collegamento "**Regolazione della risoluzione dello schermo**".
 - Se il LED è illuminato in arancione, è attivata la modalità di risparmio energetico. Premere un pulsante sulla tastiera del computer oppure muovere il mouse. Se il problema persiste, controllare i connettori del cavo segnale. Se uno dei pin risulta piegato o spezzato, rivolgersi al rivenditore per ottenere l'assistenza necessaria.
 - Se il LED è spento, controllare la presa di alimentazione, la presa di corrente esterna e il commutatore dell'alimentazione.
- ? (GL2460BH) L'indicatore LED è bianco o arancione.
- ✓
 - Se il LED si illumina di colore bianco fisso, il monitor è acceso.
 - Se il LED si illumina in bianco e sullo schermo viene visualizzato il messaggio **Fuori campo**, significa che si sta utilizzando una modalità di visualizzazione non supportata dal monitor. Impostare una delle modalità supportate. Leggere la sezione "**Modalità display predefinito**" dal collegamento "**Regolazione della risoluzione dello schermo**".
 - Se il LED è illuminato in arancione, è attivata la modalità di risparmio energetico. Premere un pulsante sulla tastiera del computer oppure muovere il mouse. Se il problema persiste, controllare i connettori del cavo segnale. Se uno dei pin risulta piegato o spezzato, rivolgersi al rivenditore per ottenere l'assistenza necessaria.
 - Se il LED è spento, controllare la presa di alimentazione, la presa di corrente esterna e il commutatore dell'alimentazione.

Controlli OSD

- ? Controlli OSD inaccessibili.
- ✓ Per sbloccare i controlli OSD quando vengono impostati per essere bloccati, tenere premuto un tasto qualsiasi per 10 secondi.

Messaggi OSD

- ? Messaggio **Fuori campo** sullo schermo durante l'avvio del computer.
- ✓ Se viene visualizzato il messaggio **Fuori campo** sullo schermo durante il processo di avvio del computer, vuol dire un problema di compatibilità del computer causato dal sistema operativo o dalla scheda grafica. Il sistema regolerà automaticamente la frequenza di aggiornamento. È sufficiente attendere l'avvio del sistema operativo.

Audio

- ? Dagli altoparlanti esterni collegati non viene emesso alcun suono.
- ✓
 - Rimuovere le cuffie (se le cuffie sono collegate al monitor).
 - Controllare che Line Out sia collegato correttamente.
 - Se gli altoparlanti esterni sono alimentati da USB, controllare che il collegamento USB sia OK.
 - Aumentare il volume (il volume potrebbe essere disattivo o troppo basso) degli altoparlanti esterni.

Sensori (per modelli con funzione Bright Intelligence)

- ? Il sensore di illuminazione del monitor non funziona correttamente.
- ✓ Il sensore illuminazione si trova nella parte anteriore inferiore del monitor. Controllare:
 - Se è stato rimosso l'adesivo di protezione del sensore.
 - Se la funzione Bright Intelligence è attiva. Controllare **Eye Care > Bright Intelligence**.
 - Che non siano presenti ostacoli davanti al sensore che impediscono al sensore di rilevare correttamente l'illuminazione.
 - Se sono presenti ostacoli o indumenti con colori accesi davanti al sensore. I colori accesi (soprattutto il bianco e i colori fluorescenti) riflettono la luce e non consentono al sensore di rilevare le fonti di illuminazione.

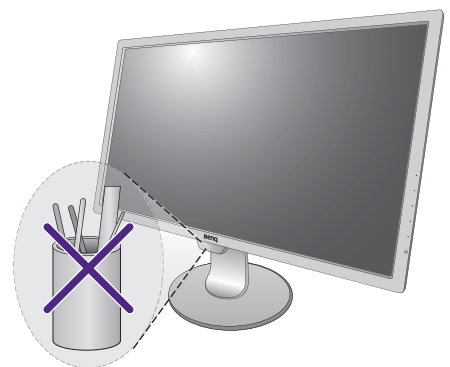

Ulteriore assistenza tecnica?

Se i problemi persistono dopo avere consultato il presente manuale, rivolgersi al proprio rivenditore o visitare il sito web locale www.BenQ.com per ulteriore supporto e assistenza locale.