QUICK GUIDE

Gaming

Content Creation

Business & Productivity

G52-13P42X1

FEUILLE

FR

MSI.COM

SUPPORT

SOCIAL MEDIA

English

Product Overview (for reference only)

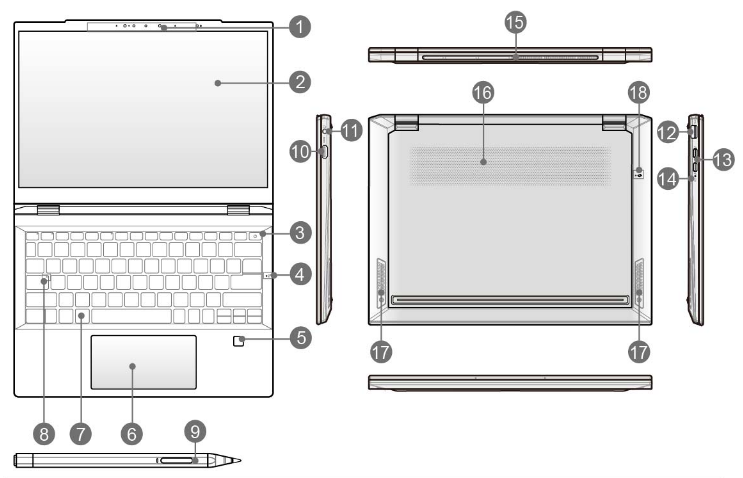

1.Webcam/ Webcam LED/ Internal Microphone
2.Touch Screen Monitor (optional)
3.Power Key/ Power LED/ Battery Reset
4.Built-In Spatial Array Microphone
5.Fingerprint Sensor (optional)
6.Touchpad
7.Keyboard
8.Status LED

A Caps Lock

9.MSI Pen 2 (proactive stylus) (optional)
10.HDMI™ Connector
11.Combo Audio Port
12.USB 3.2 Gen 1 Port
13.Power/ Thunderbolt (USB-C) combo ports
14.Status LED

Battery Status :
Continuously blinking if the battery fails. If the problem persists, please contact your local authorized retailer or service center.

15.Ventilator
16.Ventilator
17.Stereo Speakers
18.Battery Reset Hole (optional)

The terms HDMI™, HDMI™ High-Definition Multimedia Interface, HDMI™ Trade dress and the HDMI™ Logos are trademarks or registered trademarks of HDMI™ Licensing Administrator, Inc.

Optional Accessories - MSI Pen 2

Enhance your creativity with MSI Pen 2

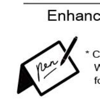

* Configuration may vary by models. We recommend you check with local supplier for exact offers and details specifications.

Getting Started (for reference only)

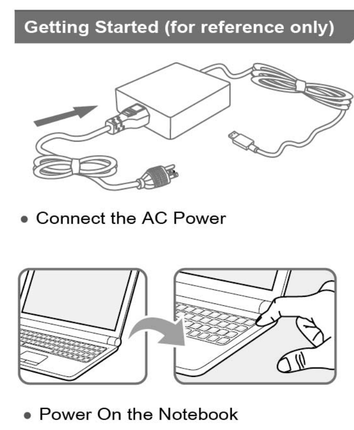

• Connect the AC Power

• Power On the Notebook

Function Keys

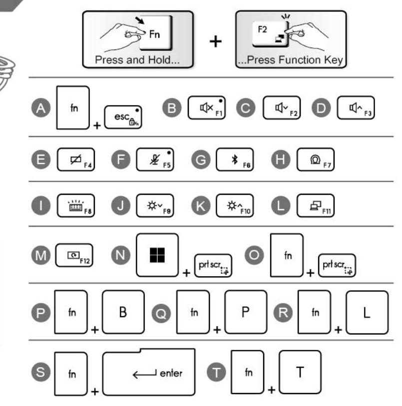

I- Connect the AC Power

It is strongly recommended to connect the AC/DC adapter to the notebook and use the AC power while using this notebook for the first time since some models may require the AC/DC adapter to be connected in order to power on the notebook safely and properly.
i. Unpack the package to find the AC/DC adapter and power cord.
ii. Attach the power cord to the connector of the AC/DC adapter.
iii. Plug the DC end of the adapter to the notebook, and the male end of the power cord to the electrical outlet.

II- Power On the Notebook

When the AC power is connected, press the power button to turn the notebook on.

III- Function Keys

A. Enable or disable the default Quick Fn Launch Keys.
B. Mute the built-in speakers.
C. Decrease the built-in speaker's volume.
D. Increase the built-in speaker's volume.
E. Enable or disable the touchpad function.
F. Enable or disable the microphone function.
G. Open Windows bluetooth settings page.
H. Use this key to switch the User Scenario in MSI Center.
I. Select a keyboard backlight LED level.
J. Decrease the LCD brightness.
K. Increase the LCD brightness.
L. Switch the display output mode.
M. Rotate the screen upside down for 180 degrees.
N. Take a screen capture.
O. Launch the Snip & Sketch application.
P. Works as Break key by using both keys.
Q. Works as Pause key by using both keys.
R. Works as Scroll Lock key by using both keys.
S. Launch the Calculator application.
T. Enable or disable the Touch Screen Monitor function.

Norsk

Produktoversikt

1.Webkamera/ webkamera-lampe/ Intern mikrofon
2.Touch Screen Monitor (valgfritt)
3.Av/på-tast / Strøm-LED / Tilbakestilling av batteri
4.Innebygd Spatial Array Mikrofon
5.Fingeravtrykkssensor (valgfritt)
6.Styreplate
7.Tastatur
8.Statuslampe

A Caps Lock

9.MSI Pen 2 (Proaktiv MSI-Pen 2n) (valgfritt)
10.HDMI™ kontakt
11.Kombolydport
12.USB 3.2 Gen 1-port
13.Strøm/ Thunderbolt (USB-C) combo-porter (valgfritt)
14.Statuslampe

Batteristatus :
Kontinuerlig blinking hvis batteriet svikter. Hvis problemet vedvarer, må du kontakte en lokal autorisert forhandler eller et servicesenter.

15.Vifte
16.Vifte
17.Stereohøyttalere
18.Batteritilbakestillingshull (valgfritt)

I- Koble til vekselstrømmen

Det anbefales på det sterkeste å koble AC/DC -adapteren til notisboken og bruke nettstrøm når du bruker maskinen for første gang. Dette skyldes at enkelte modeller krever at AC/DC-adapteren er tilkoblet for å slå på notisboken sikkert og forsvarlig.
i. Pakk opp emballasjen og finn AC/DC-adapteren og strømledningen.
ii. Kople strømledningen til kontakten på AC/DC-adapteren.
iii. Kople likestrømenden av adapteren til datamaskinen, og sett strømledningens støpsel inn i en stikkontakt.

II- Slå på strømmen til den bærbare PC-en

Etter at strømmen er koplet til og batteripakken satt på plass, trykker du på strømknappen for å slå på den bærbare PC-en.

III- Hurtigstartknapper [Fn]

A. Aktiver eller deaktivers standard Quick Fn Launch-taster.
B. Slå av lyd i innebygde høyttalere.
C. Redusere volumet til den innebygde høyttaleren.
D. Øke volumet til den innebygde høyttaleren.
E. Aktivere eller deaktivere styreplatefunksjonen.
F. Aktiver eller deaktiver mikrofonfunksjonen.
G. Åpne Windows bluetooth innstillings side.
H. Bruk denne tasten for å bytte til brukerscenariet i MSI Center.
I. Velg et bakgrunnslys for tastaturet i LED standard.
J. Redusere LCD-lysstyrken.
K. Øke LCD-lysstyrken.
L. Bytt visningsutdatamodus.
M. Roter skjermen 180 grader opp-ned.
N. Ta en skjermdump.
O. Start Kutt og tegn-applikasjonen.
P. Fungerer som Linjeskift-tast ved å nytte begge tastane.
Q. Fungerer som Pause-tast ved å nytte begge tastane.
R. Fungerer som Scroll Lock-tast ved å nytte begge tastane.
S. Start kalkulatorapplikasjon.
T. Aktiver eller deaktiver funksjon for berøringsskjerm.

Suomi

Tuotekuvaus

1.Webkamera/ Webkamera-LED/ Sisäinen mikrofoni
2.Touch Screen Monitor (valinnainen)
3.Virtanäppäin/ virran merkkivalo/ Akun nollaus
4.Sisäänrakennettu tilaäänimikrofoni
5.Sormenjälkitunnistin (valinnainen)
6.Kosketusalusta
7.Näppäimistö
8.Tila-LED

A Isojen kirjainten lukitus

9.MSI Pen 2 (Ennakoiva MSI-kosketusnäyttökynä) (valinnainen)
10.HDMI™-liitin
11.Yhdistetty ääniliitäntä
12.USB 3.2 Gen 1-portti
13.Virta/ Thunderbolt (USB-C) -yhdistelmäliitännät
14.Tila-LED

Akun tila :
Vilkkuu jatkuvasti, kun akku tyhjenee. Jos ongelma ei poistu, ota yhteys valtuutettuun jälleenmyyjään tai huoltopalveluun.

15.Tuuletin
16.Tuuletin
17.Stereo-kaiuttimet
18.Pariston nollauspainike (valinnainen)

I- Verkkovirran liittäminen

Suosittelemme ehdottomasti AC/DC-adapterin liittämistä kannettavaan tietokoneeseen ja AC-virran käyttämistä, kun tätä kannettavaa tietokonetta käytetään ensimmäistä kertaa, sillä jotkut mallit saattavat tarvita AC/DC-adapterin liittämistä, jotta kannettava tietokone voidaan käynnistää turvallisesti ja oikein.
i. Pura vaihtovirtasovitin ja virtajohto pakkauksesta.
ii. Liitä virtajohto vaihtovirtasovittimen liitäntään.
iii. Liitä sovittimen tasavirtaliitin kannettavaan ja virtajohdon urosliitin sähköpistorasiaan.

II- Kannettavan käynnistäminen

Kun verkkovirta on liitetty tai akkupakkaus asennettu, kytke kannettava päälle painamalla virtapainiketta.

III- Pikakäynnistyspainikkeet, [Fn]-painikkeet

A. Määritä oletusarvoiset Fn-pikakäynnistysnäppäimet käyttöön tai pois käytöstä.
B. Mykistä sisäiset kaiuttimet.
C. Laske sisäisten kaiuttimien äänenvoimakkuutta.
D. Nosta sisäisten kaiuttimien äänenvoimakkuutta.
E. Ota kosketuslevytoiminto käyttöön tai pois käytöstä.
F. Ota mikrofonitoiminto käyttöön tai pois käytöstä.
G. Avaa Windowsin Bluetooth-asetussivu.
H. Tällä näppäimellä voit vaihtaa käyttötilaa MSI Center -sovelluksessa.
I. Valitse näppäimistön taustavalon tyyli.
J. Laske nestekidenäytön kirkkautta.
K. Nosta nestekidenäytön kirkkautta.
L. Vaihda näyttötilaa.
M. Kierrä näyttö ylösalaisin 180 astetta.
N. Ota näyttökuva.
O. Käynnistä Snip & Sketch -sovellus.
P. Toimii Break-näppäimenä molempia näppäimiä painettaessa.
Q. Toimii Pause-näppäimenä molempia näppäimiä painettaessa.
R. Toimii Scroll Lock -näppäimenä molempia näppäimiä painettaessa.
S. Käynnistä laskukonesovellus (Calculator).
T. Voit ottaa kosketusnäyttötoiminnon käyttöön tai poistaa sen käytöstä

Русский

Общие сведения об устройстве

1.Веб-камера, индикатор веб-камеры/ Встроенный микрофон
2.Touch Screen Monitor (опционально)
3.Кнопка питания/ Индикатор питания/ Кнопка для обнуления питания батареи
4.Встроенный микрофон
5.Сканер отпечатков пальцев (опционально)
6.Сенсорная панель
7.Клавиатура
8.Индикатор состояния

A Caps Lock

9.MSI Pen 2 (Активный стилус MSI) (опционально)
10.Разъем HDMI™
11.Комбинированный аудиоразъем
12.Порт USB 3.2 Gen 1
13.Разъем питания/ Thunderbolt (USB-C)
14.Индикатор состояния

Состояние батареи :
Мигает при неисправности батареи. Если проблема не устранена, обращайтесь к уполномоченному дилеру или в сервисный центр.

15.Вентилятор
16.Вентилятор
17.Стереофонические динамики
18.Отверстие Сброса Батареи (опционально)

I- Подключение к сети переменного тока

Так как для правильного и безопасного питания некоторых моделей ноутбуков требуется подключать адаптер переменного тока, при первом использовании этого ноутбука настоятельно рекомендуется подключить к нему адаптер переменного тока и использовать питание от сети переменного тока.
i. Извлеките из упаковки сетевой адаптер и кабель питания.
ii. Подсоедините сетевой кабель к соответствующему разъему сетевого адаптере.
iii. Подсоедините разъем постоянного тока сетевого адаптера к ноутбуку, а штепсельную вилку кабеля питания - к электрической розетке.

II- Включение ноутбука

После подключения ноутбука к сети переменного тока или установки батареи в ноутбук, нажмите кнопку питания для включения ноутбука.

III- Функциональные клавиши

A. Включение или отключение «горячих» функциональных клавиш [Fn] по умолчанию.
B. Отключение динамиков ноутбука.
C. Уменьшение громкости встроенных динамиков.
D. Увеличение громкости встроенны х динамиков.
E. Включение или отключение сенсорной панели.
F. Включение или отключение микрофона.
G. Открытие настроек «Bluetooth» в ОС Windows.
H. Нажмите эту клавишу для выбора режимов пользовательской настройки в приложении MSI Center.
I. Выбор эффекта светодиодной подсветки клавиатуры.
J. Уменьшение яркости ЖК-дисплея.
K. Увеличение яркости ЖК-дисплея.
L. Переключение режимов вывода изображения: ЖК-дисплей, внешний монитор или одновременный вывод на оба экрана.
M. Поворот экрана вверх ногами на 180 градусов.
N. Сделает скриншот экрана.
O. Запуск приложения «Фрагмент и набросок».
P. Работает как клавиша Break при нажатии сочетания клавиш.
Q. Работает как клавиша Pause при нажатии сочетания клавиш.
R. Работает как клавиша Scroll Lock при нажатии сочетания клавиш.
S. Запуск приложения «Калькулятор».
T. Включите или отключите функцию сенсорного экрана.

Eesti

Toote ülevaade

1.Veebikaamera/ Veebikaamera LED indikaator/ Integreeritud mikrofon
2.Touch Screen Monitor (valikuline)
3.Toitenupp/ Toite LED-märgutuli/ Aku lähtestamine
4.Sisseehitatud ruumheli liitmikrofon
5.Sõrmejäljeandur (valikuline)
6.Puuteplaat
7.Klaviatuur
8.Oleku indikaatortuli

A Suurtähelukk

9.MSI Pen 2 (MSI proaktiivne puutepliiats) (valikuline)
10.HDMI™ pistik
11.Universaalne helipesa
12.USB 3.2 Gen 1 port
13.Toide/ Thunderbolt (USB-C) ühendpordid
14.Oleku indikaatortuli

Aku olek :
Pidev vilkumine, kui aku ei toimi. Probleemi püsimisel võtke ühendust kohaliku volitatud jaemüüja või teeninduskeskusega.

15.Ventilaator
16.Ventilaator
17.Stereokõlarid
18.Aku lähtestamise avaus (valikuline)

I- Ühendamine vahelduvvooluvõrku

On tungivalt soovitatav ühendada VV/AV adapter sülearvutiga ja kasutada selle sülearvuti esmakordsel kasutamisel VV toidet, kuna mõned mudelid võivad sülearvuti turvaliseks ja korralikuks käivitamiseks ühendatud VV/AV adaptrit.
i. Võtke pakendist välja AC/DC adapter ja toitejuhe.
ii. Ühendage toitejuhe AC/DC adapteri konnektoriga.
iii. Ühendage adapteri alalisvoolu ots sülearvutiga ja toitejuhtme isaspistik toitepistikupesaga.

II- Lülitage sülearvuti sisse

Kui vahelduvvooluadapter on ühendatud või kui aku on paigaldatud, siis vajutage sülearvuti sisse lülitamiseks toitenuppu.

III- Funktsiooniklahvid

A. Aktiveerib või inaktiveerib vaikimisi Fn-kiirkäivitusklahvid.
B. Vaigistage sisseehitatud kõlarid.
C. Vähenda sisseehitatud kõlari helitugevust.
D. Suurenda sisseehitatud kõlari helitugevust.
E. Puuteplaadi funktsiooni lubamine või keelamine.
F. Aktiveerib või inaktiveerib mikrofoni funktsiooni.
G. Avage Windowsi Bluetooth'i seadistamise leht.
H.Kasutage seda nuppu, et lülitada sisse Kasutaja režiim keskuses MSI Center.
I. Valige klaviatuuri tagavalguse LED-valguse stiil.
J. Vähenda LCD ekraani heledust.
K. Suurenda LCD ekraani heledust.
L. Lülitab ümber kuvari väljundrežiimi.
M. Pöörab ekraanipildi tagurpidi 180 kraadi.
N. Salvestab ekraanipildi.
O. Käivita rakendus Lõika ja visanda.
P. Töötab nagu nupp Vaheaeg, kui kasutada mõlemat nuppu.
Q. Töötab nagu nupp Paus, kui kasutada mõlemat nuppu.
R. Töötab nagu nupp Kerimisnupu lukk, kui kasutada mõlemat nuppu.
S. Käivitab rakenduse Kalkulaator.
T. Puuteekraaniga monitori funktsiooni aktiveerimine ja inaktiveerimine.

Magyar

Termékáttekintés

1.Webkamera/ Webkamera LED/ Beépített mikrofon
2.Touch Screen Monitor (opcionális)
3.Power gomb/ Bekapcsolt állapot LED/ Akkumulátor újraindítása
4.Beépített térbeli mikrofon
5.Ujjlenyomat-leolvasó (opcionális)
6.Érintőpad
7.Billentyűzet
8.Állapotjelző LED

A Caps Lock (nagybetűzár)

9.MSI Pen 2 (MSI pro-aktív toll) (opcionális)
10.HDMI™ csatlakozó
11.Kombinált audio port
12.USB 3.2 Gen 1 Port
13.Áram/ Thunderbolt (USB-C) kombinált portok
14.Állapotjelző LED

Telep állapota :
Folyamatosan villog, ha az akkumulátor meghibásodik. Ha a probléma továbbra is fennáll, keresse fel helyi hivatalos viszonteladóját vagy szervizközpontját.

15.Ventilátor
16.Ventilátor
17.Sztereó hangszórók
18.Akkumulátor újraindítás nyílás (opcionális)

I- A hálózati adapter csatlakoztatása

Nyomatékosan javasoljuk, hogy az első használatkor csatlakoztassa az AC/DC adaptert a noteszgéphez, és az elektromos hálózatról használja azt, mivel bizonyos modellek esetén szükség van az AC/DC adapterre a noteszgép biztonságos és megfelelő bekapcsolásához.
i. Csomagolja ki az AC/DC hálózati adaptert és a hálózati tápkábelt.
ii. Csatlakoztassa a hálózati tápkábelt az AC/DC hálózati adapterhez.
iii. Csatlakoztassa az adapter egyenáramú (DC) kábelét a noteszgéphez, a tápcsatlakozó dugóját pedig a konnektorhoz.

II- A noteszgép bekapcsolása

Amikor az eszköz az AC áramforráshoz kapcsolódik, vagy az akkumulátor egységet beszerelték, nyomja meg a főkapcsoló gombot a noteszgép bekapcsolásához.

III- Funkcióbillentyűk

A. Az alapértelmezett Fn gyorsindító billentyűk engedélyezése vagy letiltása.
B. A beépített hangszórók némítása.
C. A beépített hangszóró hangerejének csökkentése.
D. A beépített hangszóró hangerejének növelése.
E. Az érintőpad funkció engedélyezése, illetve letiltása.
F. Engedélyezze vagy tiltsa le a mikrofon funkciót.
G. Nyissa meg a Windows Bluetooth-beállítások oldalát.
H. Ezzel a billentyűvel válthat a MSI Center Felhasználói beállításai között.
I. Válassza ki a billentyűzet LED háttérvilágításának stílusát.
J. Az LCD fényerejének csökkentése.
K. Az LCD fényerejének növelése.
L. Kijelzőkimenet üzemmód váltása.
M. Forgassa a képernyőt fejjel lefelé 180 fokkal.
N. Készítsen képernyőfotót.
O. Nyissa meg a Snip & Sketch alkalmazást.
P. Törés billentyűként szolgál mindkét billentyűt használva.
Q. Szóköz billentyűként szolgál mindkét billentyűt használva.
R. Scroll Lock billentyűként szolgál mindkét billentyűt használva.
S. Indítsa el a Számológép alkalmazást.
T. Érintőképernyős monitor funkció engedélyezése vagy letiltása.

1 2 3

- Scan to get further information: 1) F3 Hotkey Recovery Function Quick Guide; 2) "ONE TOUCH INSTALL" Driver Installation Function Quick Guide; 3) Warranty Service Book.
- Find User Manual under the file manager at C:\Windows\User Manual\User Manual

- Skann for å få mer informasjon: 1) Hurtigveiledning for gjenopprettingsfunksjon med F3-hurtigtast; 2) Hurtigveiledning for funksjonen «ONE TOUCH INSTALL» driverinstallasjon; 3) Garantiservicebok.
- Finn bruksanvisningen under filbehandlind på C:\Windows\User Manual\User Manual

- Skannaa saadaksesi lisätietoja: 1) F3-pikanäppäimen palautustoiminnon pikaopas; 2) "ONE TOUCH INSTALL" Ohjaimen asennustoiminnon pikaopas; 3) Takuuhuoltokirja.
- Etsi käyttöopas tiedostonhallinnasta osoitteesta C:\Windows\User Manual\User Manual

- Отсканируйте, чтобы получить дополнительную информацию: 1) Краткое руководство по восстановлению системы с использованием клавиши F3; 2) Краткое руководство по установке драйверов с помощью функции «ONE TOUCH NSTALL»; 3) Гарантийная книжка.
- Руководство пользователя можно найти здесь: C:\Windows\User Manual\User Manual

- Skannige, et saada edasist teavet: 1) F3 otsetee taastamise funktsiooni kiirjuhend; 2) "ONE TOUCH INSTALL" Draiveri installimisfunktsiooni kiirjuhend; 3) Garantiihoolduse käsiraamat.
- Kasutusjuhendi leiate failihaldurist kettal C:\Windows\User Manual\User Manual

- Olvassa be további információkért: 1) F3 gyorsbillentyűs helyreállítási funkció gyors útmutatója; 2) „ONE TOUCH INSTALL" illesztőprogram telepítési funkció gyors útmutatója; 3) Garanciális szervizkönyv.
- A Felhasználói kézikönyv a fájlkezelő alatt található: C:\Windows\User Manual\User Manual

- Scannen Sie, um weitere Informationen zu erhalten: 1) Kurzanleitung der F3-Hotkey-Wiederherstellungsfunktion; 2) Schnellanleitung für die Treiberinstallationsfunktion „ONE TOUCH INSTALL"; 3) Garantieservicebuch.
- Suchen Sie das Benutzerhandbuch im Dateimanager unter C:\Windows\User Manual\User Manual

- Scannez pour obtenir plus d'informations : 1) Guide rapide de la fonction de raccourci clavier F3 ; 2) Guide rapide de la fonction d'installation du pilote « ONE TOUCH INSTALL » ; 3) Livret de service de garantie.
- Trouvez le manuel d'utilisation sous le gestionnaire de fichiers C:\Windows\User Manual\User Manual

- Skenējiet, lai iegūtu vairāk informācijas: 1) Karstā taustiņa F3 atkopšanas funkcijas īsā pamācība; 2) "ONE TOUCH INSTALL" draivera instalēšanas funkcijas īsā pamācība; 3) Garantijas servisa grāmata.
- Atrodiet lietotāja rokasgrāmatu failu pārvaldniekā, kas pieejams šeit: C:\Windows\User Manual\User Manual

- Nuskaitykite, kad gautumėte daugiau informacijos: 1) Sparčiojo klavišo F3 atkūrimo funkcijos greitasis vadovas; 2) Tvarkyklės „ONE TOUCH INSTALL" diegimo funkcijos trumpasis vadovas; 3) Garantinio aptarnavimo knygelė.
- Naudotojo vadovą rasite failų tvarkyklėje C:\Windows\User Manual\User Manual

- Σαρώστε για λήψη περαιτέρω πληροφοριών: 1) Γρήγορος οδηγός αποκατάστασης πλήκτρου συντόμευσης F3, 2) Γρήγορος οδηγός εγκατάστασης προγράμματος οδήγησης "ONE TOUCH INSTALL", 3) Φυλλάδιο εγγύησης.
- Βρείτε το Εγχειρίδιο χρήσης στη διαχείριση αρχείων στη διαδρομή C:\Windows\User Manual\User Manual

- Skanna för att få mer information Snabbguide till återställningsfunktion för kortkommando F3, 2) "ONE TOUCH INSTALL" Snabbguide till installationsfunktion för drivrutin, 3) Garantiservicebok.
- Hitta bruksanvisningen under filhanteraren på C:\Windows\User Manual\User Manual

- Scan for at få yderligere oplysninger: 1) F3 Hurtig vejledning til gendannelse af genvejstaster; 2) "ONE TOUCH INSTALL" Hurtig vejledning til driverinstallation; 3) Garantiservicebog.
- Find brugervejledningen under stifinder på C:\Windows\User Manual\User Manual

- Scan voor meer informatie: 1) Beknopte handleiding herstelfunctie F3-sneltoets; 2) Beknopte handleiding functie voor installatie stuurprogramma "ONE TOUCH INSTALL"; 3) Garantieserviceboek.
- Vind de gebruikershandleiding onder bestandsbeheer op C:\Windows\User Manual\User Manual

Deutsch

Produktübersicht (dient nur als Referenz)

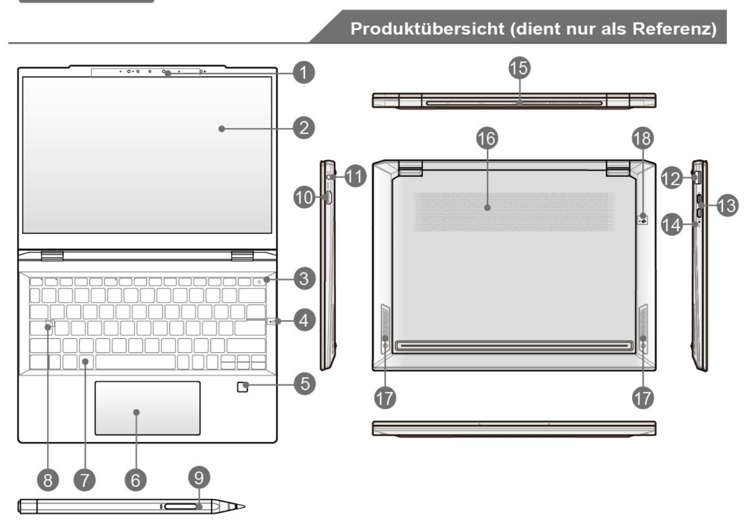

1.Webkamera/ Webkamera LED/ Mikrofon
2.Touch Screen Monitor (optional)
3.Power Key/ Power LED/ Akku-Reset
4.Eingebautes Mikrofon für räumlichen Klang
5.Fingerabdrucksensor (optional)
6.Touchpad
7.Tastatur
8.Status-LED

A Caps Lock

9.MSI Pen 2 (MSI-Eingabestift) (optional)
10.HDMI™ Anschluss
11.Kombinierter Audioanschluss
12.USB 3.2 Gen 1-Port
13.Power/ Thunderbolt (USB-C) Combo-Anschlüsse
14.Status-LED

Batteriestatus :
Leuchtet dauerhaft bei nahezu erschöpftem Akku. Wenn der Fehler weiterhin besteht, wenden Sie sich an den autorisierten Fachhändler oder Kundendienstzentrum.

15.Lüfter
16.Lüfter
17.Stereo-Lautsprecher
18.Akku-Resetöffnung (optional)

Erste Schritte (dient nur als Referenz)

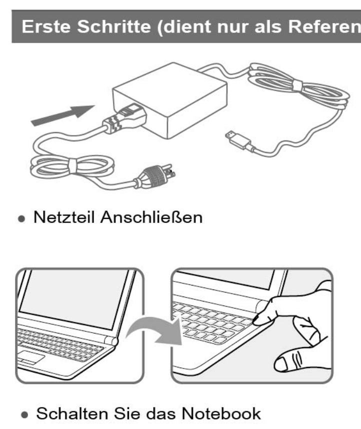

• Netzteil Anschließen

• Schalten Sie das Notebook

Funktionstasten

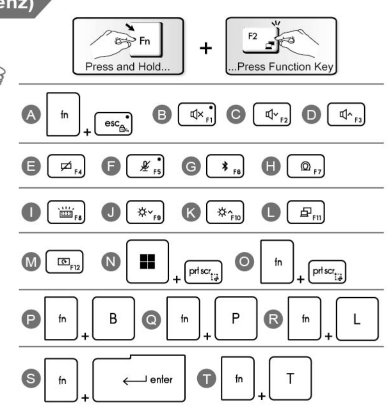

I- Netzteil Anschließen

Wir empfehlen Ihnen dringend, Ihr Notebook bei der Einrichtung und ersten Nutzung über das Netzteil mit Strom zu versorgen. Bei einigen Modellen kann die Stromversorgung über das Netzteil zwingend notwendig sein, um die Installation des Notebook ordnungsgemäß und sicher abzuschließen
i. Packen Sie sämtliche Teile aus, legen Sie Netzteil und Netzkabel zur Seite.
ii. Schließen Sie das Netzkabel an das Netzteil an.
iii. Verbinden Sie den kleinen Stecker vom Netzteil mit dem Netzteilanschluss des Notebooks, stecken Sie den Stecker des Netzkabels in eine geeignete Steckdose.

II- Schalten Sie das Notebook

Wenn das Netzteil angeschlossen ist oder der Akku installiert ist, drücken Sie den An-/Aus-Schalter, um das Notebook einzuschalten.

III- Funktionstasten

A. Aktiviert oder deaktiviert die Standard-FN-Schnellstarttasten.
B. Stummschalten der eingebauten Lautsprecher.
C. Verringert die Lautstärke.
D. Erhöht die Lautstärke.
E. Schaltet das Touchpad ein oder aus.
F. Aktiviert oder deaktiviert die Mikrofonfunktion.
G. Gehen Sie zu den Bluetooth-Einstellungen von Windows.
H. Mit dieser Taste können Sie das Benutzer-Szenario im MSI Center wechseln.
I. Wählen Sie einen LED-Style für die Hintergrundbeleuchtung der Tastatur.
J. Vermindert die LCD-Helligkeit.
K. Steigert die LCD-Helligkeit.
L. Schaltet den Anzeigeausgabemodus um.
M. Dreht den Bildschirm um 180 Grad auf den Kopf.
N. Erstellt eine Bildschirmaufnahme.
O. Durch Betätigung der Tasten starten Sie die Ausschneiden und skizzieren Anwendung.
P. Funktioniert wie die Untbr-Taste, wenn Sie beide Tasten drücken.
Q. Funktioniert wie die Pause-Taste, wenn Sie beide Tasten drücken.
R. Funktioniert wie die Rollen-Taste, wenn Sie beide Tasten drücken.
S. Startet die Taschenrechner-App.
T. Aktivieren oder deaktivieren Sie die Funktion des Touchscreen-Monitors

Français

Vue ouvert du dessus (pour référence uniquement)

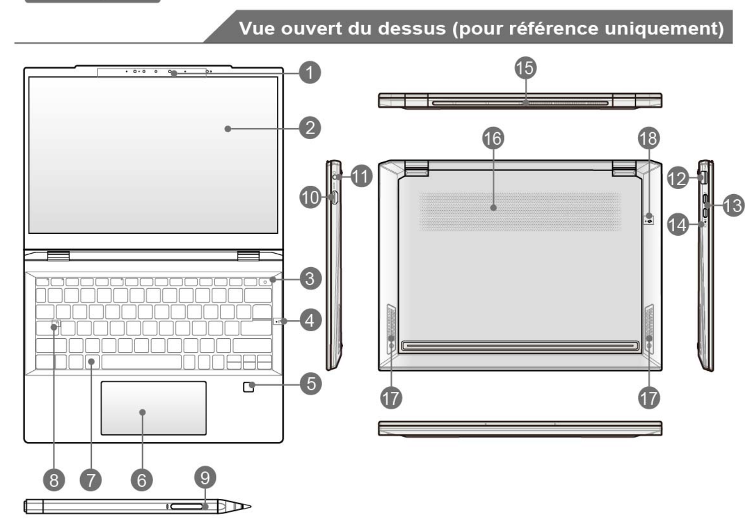

1.Webcam/ voyant DEL de la Webcam/ Micro
2.Touch Screen Monitor (en option)
3.Touche d'alimentation/ LED d'alimentation/ Réinitialisation de la batterie
4.Réseau de microphones à filtrage spatial intégré
5.Capteur d'empreinte digitale (en option)
6.Tablette tactile
7.Clavier
8.LED témoins

A Ver Maj

9.MSI Pen 2 (Stylet actif MSI) (en option)
10.Connecteur HDMI™
11.Port audio combo
12.Port USB 3.2 Gen 1
13.Ports combo d'alimentation/ Thunderbolt (USB-C)
14.LED témoins

État batterie :
L'indicateur LED clignote lorsque la batterie est défectueuse. Contactez un revendeur agréé local ou un centre de service si le problème persiste

15.Ventilateur
16.Ventilateur
17.Haut-parleurs stéréo
18.Trou pour la réinitialisation de batterie (en option)

Pour commencer (pour référence uniquement)

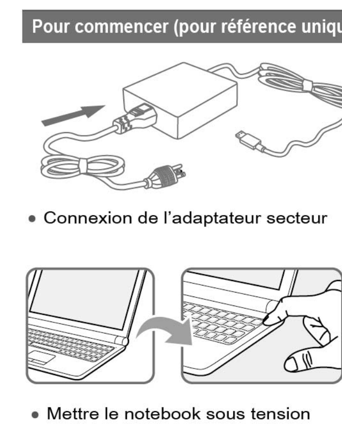

• Connexion de l'adaptateur secteur

• Mettre le notebook sous tension

Touches fonction

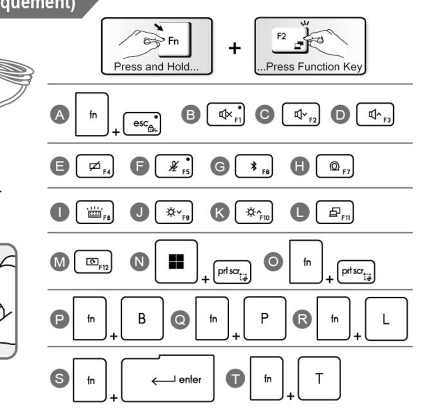

I- Connexion de l'adaptateur secteur

Il est fortement recommandé de connecter l'adaptateur AC/DC à l'ordinateur portable et d'utiliserl'alimentation secteur lors de la première utilisation car certains modèles nécessitent que l'adaptateur AC/DC soit connecté à l'ordinateur portable pour êtreutilisés correctement et en toute sécurité.
i. Déballez le carton pour trouver l'adaptateur CA/CC et le cordon d'alimentation.
ii. Branchez le cordon d'alimentation entre le connecteur et l'adaptateur CA/CC.
iii. Branchez l'extrémité CC de l'adaptateur sur l'ordinateur, et l'extrémité mâle du cordon sur la prise électrique.

II- Mettre le notebook sous tension

Lorsque l'ordinateur est branché sur le secteur ou si la batterie est installée, appuyez sur le bouton d'alimentation pour allumer le notebook.

III- Touches fonction

A. Activer ou désactiver les touches de raccourci Fn par défaut.
B. Désactiver les haut-parleurs intégrés.
C. Permet de diminuer le volume du haut-parleur intégré.
D. Permet d'augmenter le volume du haut-parleur intégré.
E. Permet d'activer ou de désactiver la fonction pavé tactile.
F. Activez ou désactivez la fonction du microphone.
G. Ouvrez la page des Paramètres Bluetooth de Windows.
H. Utilisez cette touche pour activer le scénario utilisateur dans MSI Center.
I. Sélectionner le style de rétroéclairage du clavier.
J. Permet de diminuer la luminosité de l'écran LCD.
K. Permet d'augmenter la luminosité de l'écran LCD.
L. Permet de faire basculer le mode de sortie de l'affichage entre l'écran LCD, le moniteur externe ou les deux.
M. Faites pivoter l'écran à 180 degrés.
N. Prendre une capture d'écran.
O. Lancez l'application Capture et croquis.
P. Fonctionne comme la touche Break en utilisant les deux touches.
Q. Fonctionne comme la touche Pause en utilisant les deux touches.
R. Fonctionne comme la touche Scroll Lock en utilisant les deux touches.
S. Lancez l'application Calculatrice.
T. Activez ou désactivez la fonction de l'écran tactile.

Latviski

Produkta pārskats

1.Tīmekļa kamera/ tīmekļa kameras LED/ Iekšējais mikrofons
2.Touch Screen Monitor (izvēles)
3.Barošanas poga/ Barošanas gaismas diode/ akumulatora atiestatīšana
4.Iebūvētais telpiskās matricas mikrofons
5.Pirkstu nospiedumu sensors (izvēles)
6.Skārienpaliktnis
7.Tastatūra
8.LED statuss

A Caps Lock (Burtslēga taustiņš)

9.MSI Pen 2 (MSI proaktīvais irbulis) (izvēles)
10.HDMI™ savienotājs
11.Kombinētais audio ports
12.USB 3.2 Gen 1 ports
13.Barošanas/ Thunderbolt (USB-C) kombinētās pieslēgvietas
14.LED statuss

Akumulatora stāvoklis :
Nepārtraukti mirgo, kad akumulators beidzis darbību. Ja problēma atkārtojas, lūdzu, sazinieties ar vietējo pilnvaroto izplatītāju vai servisa centru.

15.Ventilators
16.Ventilators
17.Stereo skaļruņi
18.Akumulatora atiestatīšanas atvere (izvēles)

I- Maiņstrāvas pievienošana

Kad jūs izmantojiet šo piezīmjdatoru pirmo reizi, stingri ieteicams piezīmjdatoru savienot maiņstrāvas adapteri un izmantot maiņstrāvu, jo dažiem modeļiem varbūt nepieciešams savienojums ar maiņstrāvas adapteri, lai droši un pareizi ieslēgtu piezīmjdatoru.
i. Izpakojot iepakojumu, atrodiet maiņstrāvas/ līdzstrāvas adapteri un strāvas vadu.
ii. Pievienojiet strāvas vadu maiņstrāvas/ līdzstrāvas adapterim.
iii. Pievienojiet adaptera līdzstrāvas vada galu pie klēpjdatora, bet strāvas vada kontaktdakšu pie kontaktrozetes.

II- Piezīmjdatora ieslēgšana

Ja maiņstrāva ir pievienota vai akumulators ir uzstādīts, nospiediet ieslēgšanas pogu, lai ieslēgtu piezīmjdatoru.

III- Funkciju taustiņi

A. Iespējojiet vai atspējojiet noklusējuma ātros FN palaišanas taustiņus.
B. Izslēgt iebūvētos skaļruņus.
C. Samaziniet iebūvēto skaļruņu skaļumu.
D. Palieliniet iebūvēto skaļruņu skaļumu.
E. Iespējojiet vai atspējojiet skārienpaliktņa funkciju.
F. Iespējojiet vai atspējojiet mikrofona funkciju.
G. Atveriet Windows Bluetooth iestatījumu lapu.
H. Izmantojiet šo taustiņu, lai MSI Center pārslēgtu lietotāja scenāriju.
I. Atlasiet tastatūras aizmugurapgaismojuma LED stilu.
J. Samaziniet LCD spilgtumu.
K. Palieliniet LCD spilgtumu.
L. Pārslēgt displeja izvades režīmu.
M. Pagrieziet ekrānu otrādi par 180 grādiem.
N. Uzņemiet ekrāna tvērumu.
O. Palaidiet lietojumprogrammu Izgriešana un skice.
P. Darbojas kā atstarpes taustiņš, izmantojot abus taustiņus.
Q. Darbojas kā pauzes taustiņš, izmantojot abus taustiņus.
R. Darbojas kā Scroll Lock taustiņš, izmantojot abus taustiņus.
S. Palaidiet kalkulatora lietotni.
T. Iespējojiet vai atspējojiet skārienekrāna monitora funkciju.

Lietuvių

Produkto apžvalga

1.Internetinė kamera/ internetinės kameros kontrolinė lemputė/ Vidinis mikrofonas
2.Touch Screen Monitor (pasirinktinai)
3.Įjungimo mygtukas/ Maitinimo šviesos diodas/ baterijos nustatymas iš naujo
4.Integruotas erdvinio garso mikrofonų masyvas
5.Piršų atspaudų jutiklis (pasirinktinai)
6.Jutiklinis kilimėlis
7.Klaviatūra
8.Būsenos LED

A Didžiųjų raidžių klavišas

9.MSI Pen 2 (MSI iniciatyvusis rašiklis) (pasirinktinai)
10.HDMI™ jungtis
11.Kombinuotasis garso lizdas
12.USB 3.2 Gen1 prievadas
13.Maitinimo / „Thunderbolt" (C tipo USB) „Combo" prievadai
14.Būsenos LED

Akumuliatoriaus būklė :
Baterijai išsekus pastoviai mirksi. Problemai nedingus kreipkitės į vietinį įgaliotąjį atstovą arba į techninės priežiūros centrą.

15.Ventiliatorius
16.Ventiliatorius
17.Stereofoniniai garsiakalbiai
18.Baterijos atstatymo anga (pasirinktinai)

I- Kintamosios srovės (AC) maitinimo prijungimas

Primygtinai patariama prijungti kintamosios/ nuolatinės srovės adapterį prie nešiojamojo kompiuterio ir naudoti kintamąją srovę dirbant su šiuo kompiuteriu pirmą kartą, kadangi kai kuriems modeliams reikia prijungti kintamosios/ nuolatinės srovės adapterį, siekiant užtikrinti saugų ir tinkamą energijos tiekimą.
i. Išardykite pakuotę ir išimkite kintamosios/ nuolatinės (AC/DC) srovės adapterį ir maitinimo laidą.
ii. Maitinimo laidą prijunkite prie kintamosios/ nuolatinės (AC/DC) srovės adapterio.
iii. Adapterio nuolatinės srovės laido galą prijunkite prie kompiuterio, o maitinimo laido galą su kištuku įkiškite į elektros lizdą.

II- Nešiojamojo kompiuterio maitinimas

Kai prijungtas kintamosios srovės (AC) maitinimas arba įdėtas baterijos įtaisas, spauskite maitinimo mygtuką, norėdami įjungti nešiojamąjį kompiuterį.

III- Funkciniai mygtukai

A. Įjungia arba išjungia numatytuosius greitojo FN funkcijų paleidimo klavišus.
B. Nutildyti sumontuotus garsiakalbius
C. Sumažina integruoto garsiakalbio garso stiprį.
D. Padidina integruoto garsiakalbio garso stiprį.
E. Suaktyvina arba išjungia jutiklinio kilimėlio funkciją.
F. Įjungia arba išjungia mikrofono funkciją.
G. Atverkite "Windows Bluetooth" nustatymų puslapį.
H. Naudokite šį jungiklį nuostatai „User Scenario" (Naudotojo poreikiams pritaikytas scenarijus) „MSI Center " perjungti.
I. Parenka klaviatūros foninio diodinio apšvietimo stilių.
J. Sumažina skystųjų kristalų ekrano ryškumą.
K. Padidina skystųjų kristalų ekrano ryškumą.
L. Perjungti ekrano išvesties režimą.
M. Apverčia ekraną aukštyn kojomis 180 laipsnių kampu.
N. Padaro fiksuoto ekrano nuotrauką.
O. Paleiskite programėlę Iškarpos ir eskizai.
P. Paspaudus abu klavišus, veikia kaip lūžio klavišas.
Q. Paspaudus abu klavišus, veikia kaip pauzės klavišas.
R. Paspaudus abu klavišus veikia kaip slinkties užrakto klavišas.
S. Įjungia skaičiuotuvo programėlę.
T. Monitoriaus jutiklinio ekrano funkciją galima įjungti arba išjungti.

Ελληνικά

Σύντομη παρουσίαση προϊόντος

1.Webcam/ LED Webcam/ Εσωτερικό μικρόφωνο
2.Touch Screen Monitor (προαιρετικό)
3.Κουμπί ισχύος/ Λυχνία LED λειτουργίας/ Επαναφορά μπαταρίας
4.Ενσωματωμένο μικρόφωνο χωρικής κατανομής
5.Αισθητήρας δακτυλικών αποτυπωμάτων (προαιρετικό)
6.Πινακίδα αφής
7.Πληκτρολόγιο
8.LED Κατάστασης

A Caps Lock

9.MSI Pen 2 (Γραφίδα MSI proactive) (προαιρετικό)
10.Σύνδεσμος HDMI™
11.Συνδυαστική θύρα ήχου
12.Θύρα USB 3.2 Gen 1
13.Συνδυαστικές θύρες Τροφοδοσίας / Thunderbolt (USB-C)
14.LED Κατάστασης

Κατάσταση Μπαταρίας :
Αναβοσβήνει συνεχόμενα εάν υπάρχει αστοχία στη μπαταρία.
Εάν το πρόβλημα επιμείνει, επικοινωνήσετε με τον κατά τόπους εξουσιοδοτημένο έμπορο λιανικής ή το κέντρο εξυπηρέτησης.

15.Ανεμιστήρας
16.Ανεμιστήρας
17.Στερεοφωνικά Ηχεία
18.Οπή επαναφοράς μπαταρίας (προαιρετικό)

I- Σύνδεση τροφοδοσίας εναλλασσόμενου ρεύματος

Συνίσταται η σύνδεση του προσαρμογέα AC/DC στο notebook και η χρήση ισχύος AC κατά την πρώτη χρήση του, καθώς ορισμένα μοντέλα μπορεί να απαιτούν ο προσαρμογέας AC/DC να είναι συνδεδεμένος, προκειμένου να τροφοδοτηθεί κατάλληλα το notebook και με ασφάλεια.
i. Ανοίξτε τη συσκευασία για να βρείτε τον μετασχηματιστή AC/DC και το καλώδιο τροφοδοσίας.
ii. Συνδέστε το καλώδιο τροφοδοσίας στον συνδετήρα του μετασχηματιστή AC/DC.
iii. Συνδέστε το άκρο DC του μετασχηματιστή στον φορητό υπολογιστή και το αρσενικό άκρο του καλωδίου τροφοδοσίας στην ηλεκτρική πρίζα.

II- Ενεργοποίηση του φορητού υπολογιστή

Όταν συνδεθεί η τροφοδοσία AC ή εγκατασταθεί η μπαταρία, πατήστε το πλήκτρο τροφοδοσίας για να ενεργοποιήσετε τον φορητό υπολογιστή.

III- Πλήκτρα λειτουργίας

A. Ενεργοποιήστε ή απενεργοποιήστε τα προεπιλεγμένα πλήκτρα γρήγορης εκκίνησης FN.
B. Σίγαση των ενσωματωμένων ηχείων.
C. Μειώστε την ένταση του ενσωματωμένου ηχείου.
D. Αυξήστε την ένταση του ενσωματωμένου ηχείου.
E. Ενεργοποιήστε ή απενεργοποιήστε τη λειτουργία της επιφάνειας αφής.
F. Ενεργοποιήστε ή απενεργοποιήστε τη λειτουργία του μικροφώνου.
G. Άνοιγμα σελίδας ρυθμίσεων bluetooth των Windows.
H. Χρησιμοποιήστε αυτό το πλήκτρο για εναλλαγή της λειτουργίας σεναρίου User (Χρήστης) στο MSI Center.
I. Επιλέξτε ένα στυλ LED οπίσθιου φωτισμού πληκτρολογίου.
J. Μειώστε τη φωτεινότητα της LCD.
K. Αυξήστε τη φωτεινότητα της LCD.
L. Αλλάξτε την κατάσταση εξόδου της οθόνης
M. Περιστρέψτε την οθόνη ανάποδα 180 μοίρες.
N. Πραγματοποιήστε καταγραφή εικόνας.
O. Εκκινήστε την εφαρμογή Αποκοπή και Σχεδίαση.
P. Λειτουργεί ως πλήκτρο Break (Διακοπή) με χρήση και των δύο πλήκτρων.
Q. Λειτουργεί ως πλήκτρο Pause (Παύση) με χρήση και των δύο πλήκτρων.
R. Λειτουργεί ως πλήκτρο Scroll Lock (Κλείδωμα κύλισης) με χρήση και των δύο πλήκτρων.
S. Έναρξη εφαρμογής Αριθμομηχανής.
T. Ενεργοποίηση ή απενεργοποίηση της λειτουργίας Οθόνης αφής.

Svenska

Produktöversikt

1.Webbkamera/ webbkamerans lysdiod/ Intern mikrofon
2.Touch Screen Monitor (tillval)
3.Strömknapp/ Ström-LED/ Batteriåterställning
4.Inbyggd Spatial Array-mikrofon
5.Fingeravtryckssensor (tillval)
6.Styrplatta
7.Tangentbord
8.Statuslysdiod

A Caps Lock

9.MSI Pen 2 (MSI proaktiv Pen 2 na) (tillval)
10.HDMI™ -anslutning
11.Kombinerad ljudport
12.USB 3.2 Gen 1 Port
13.Kombinationsportar för Ström/ Thunderbolt (USB-C)
14.Statuslysdiod

Batteristatus :
Blinkar oavbrutet om batteriet slutar fungera. Om problemet kvarstår, kontakta lokal auktoriserad återförsäljare eller servicecenter.

15.Ventilator
16.Ventilator
17.Stereohögtalare
18.Batteriåterställningshål (tillval)

I- Anslutning av växelströmsförsörjning

Vi rekommenderar starkt att du ansluter AC-/DC -adaptern till din notebook och använder nätström vid användning för första gången av denna notebook, eftersom vissa modeller kan krävs AC-/DC-adapter för att driva notebooken på ett säkert och korrekt sätt.
i. Öppna förpackningen och ta ut AC/DC -strömadaptern och nätkabeln.
ii. Anslut nätkabeln till AC/DC-strömadaptern.
iii. Anslut adapterns likströmsände till datorn och nätkabelns hankontakt till eluttaget.

II- Slå på den bärbara datorn

När strömadaptern är ansluten eller batteripaketet är installerat tryck på strömknappen för att slå på den bärbara datorn.

III- Snabbstartknappar [Fn]

A. Aktivera eller avaktivera Fn-snabbstartknapparna som standard.
B. Tysta de inbyggda högtalarna.
C. Sänk volymen på den inbyggda högtalaren.
D. Höj volymen på den inbyggda högtalaren.
E. Aktivera eller inaktivera styrplattan.
F. Aktivera/avaktivera funktionen för mikrofonen.
G. Öppna sidan för bluetooth inställningar i Windows.
H. Använd denna knapp för att växla Användarscenario i MSI Center.
I. Välj LED-stil för tangentbordets bakgrundsbelysning.
J. Minska LCD-skärmens ljusstyrka.
K. Öka LCD-skärmens ljusstyrka.
L. Växla bildskärm.
M. Rotera skärmen upp och ner i 180 grader.
N. Ta en skärmdump.
O. Öppna Klipp & Skissa.
P. Fungerar som Break-tangent genom att använda båda tangenterna.
Q. Fungerar som Paus-knapp genom att använda båda tangenterna.
R. Fungerar som Scroll Lock-knapp genom att använda båda tangenterna.
S. Starta Kalkylatorn.
T. Aktivera eller avaktivera pekskärmsmonitorfunktionen.

Dansk

Produktoversigt

1.Webcam/ Webcam LED/ Intern mikrofon
2.Touch Screen Monitor (valgfri)
3.Strømknap/ Strøm-LED/ Batterinulstilling
4.Indbygget Spatial Array-mikrofon
5.Fingeraftrykssensor (valgfri)
6.Berøringsplade
7.Tastatur
8.Status LED

A Caps Lock

9.MSI Pen 2 (MSI's proaktive berørings Pen 2) (valgfri)
10.HDMI™-stik
11.Combo-lydport
12.USB 3.2 Gen 1-port
13.Strøm/ Thunderbolt (USB-C) combo-porte
14.Status LED

Batteristatus :
Konstant blinkende hvis batteriet fejler. Hvis problemet vedvarer, bedes du kontakte din autoriserede forhandler eller servicecentret.

15.Ventilator
16.Ventilator
17.Stereohøjttalere
18.Hul til batterinulstilling (valgfri)

I- Tilslutning af AC strøm

Det anbefales på det kraftigste at tilslutte AC/DC -adapteren til notebook-pc'en og bruge AC-strømforsyningen, når denne notebook-pc tages i brug for første gang, da nogle modeller kræver AC/DC-adapteren tilsluttes for at kunne strømforsyne notebook-pc'en sikkert og korrekt.
i. Tag AC/DC adapteren og netledningen ud af pakken.
ii. Forbind netledningen til AC/DC adapterens stik.
iii. Forbind adapterens DC ende til den bærbare og netledningens hanstik til stikkontakten.

II- Sådan tændes for den bærbare

Når AC strømmen er tilsluttet eller batterienheden anbragt, tryk på strømknappen for at tænde for den bærbare.

III- Generelle [Fn]-taster

A. Aktivér eller deaktiver de hurtige Fn-standardstarttaster.
B. Slå lyden fra i de indbyggede højttalere.
C. Reducer den indbyggede højttalers lydstyrke.
D. Øg den indbyggede højttalers lydstyrke.
E. Aktiver/deaktiver berøringspladefunktionen.
F. Aktiverer eller deaktiverer mikrofonfunktionen.
G. Åbn Windows Bluetooth-indstillingsside.
H. Brug denne tast til at skifte brugerscenariet i MSI Center.
I. Vælg en LED-stil for tastaturbaggrundslys.
J. Reducer LCD lysstyrken.
K. Øg LCD lysstyrken.
L. Skift skærmens outputtilstand.
M. Roterer skærmbilledet på hovedet, 180 grader.
N. Tag et skærmbillede.
O. Start programmet, Klip og skitsér.
P. Fungerer som Break-tast ved brug af begge taster.
Q. Fungerer som Pausetast ved brug af begge taster.
R. Fungerer som Scroll Lock-tast ved brug af begge taster.
S. Start lommeregnerprogram.
T. Aktivér eller deaktiver funktionen Berøringsskærmsmonitor.

Nederlands

Productoverzicht

1.Webcam/ Webcam-LED/ Interne microfoon
2.Touch Screen Monitor (optioneel)
3.Aan/uit-toets/ Aan/uit LED/ Batterijreset
4.Ingebouwde ruimtelijke array-microfoon
5.Vingeradruk Sensor (optioneel)
6.Touchpad
7.Toetsenbord
8.Statusindicator

A Caps Lock (Hoofdletters)

9.MSI Pen 2 (MSI proactieve stylus) (optioneel)
10.HDMI™-aansluiting
11.Combo Audio Poort
12.USB 3.2 Gen 1-poort
13.Power/ Thunderbolt (USB-C) combo-poorten (optioneel)
14.Statusindicator

Batterijstatus :
Continu knipperen als de batterij leeg raakt. Als het probleem aanhoudt, neem dan contact op met je lokale geautoriseerde winkel of servicecentrum.

15.Ventilator
16.Ventilator
17.Stereo luidsprekers
18.Batterijreset-opening (optioneel)

I- De netstroom aansluiten

Als dit notebook voor het eerste wordt gebruikt, wordt het sterk aangeraden de wisselstroomadapter aan te sluiten, zodat het notebook op netstroom loopt. Bij bepaalde modellen moet het notebook op netstroom worden aangesloten om het veilig en correct te laten functioneren.
i. Neem de wisselstroom/gelijkstroomadapter en de voedingskabel uit de verpakking.
ii. Sluit de voedingskabel aan op de aansluitingen van de wisselstroom/ gelijkstroomadapter.
iii. Sluit het gelijkstroomuiteinde van de adapter aan op de notebook en stop het mannelijke uiteinde van de voedingskabel in het stopcontact.

II- De notebook inschakelen

Wanneer de wisselstroom is aangesloten of de batterijdoos is geïnstalleerd, drukt u op de voedingsknop om de notebook in te schakelen.

III- Algemene [Fn]-toetsen

A. Activeer of deactiveer de standaard Snelle Fn Launch Toetsen.
B. Demp de geïntegreerde luidsprekers.
C. Verlaag het volume van de ingebouwde luidspreker.
D. Verhoog het volume van de ingebouwde luidspreker.
E. Schakel de touchpad-functie in of uit.
F. Activeer of deactiveer de microfoon-functie.
G. Open de Bluetooth-instellingenpagina van Windows.
H. Gebruik deze toets om te schakelen van User Scenario naar MSI Center.
I. Selecteer backlight LED stijl voor toetsenbord.
J. Verlaag de LCD-helderheid.
K. Verhoog de LCD-helderheid.
L. Schakel de output modus van de display in.
M. Roteer het scherm op zijn kop 180 graden.
N. Maak een schermopname.
O. Start een Knip & Schets applicatie.
P. Werkt als Onderbrekingstoets door beide toetsen te gebruiken.
Q. Werkt als Pauzetoets door beide toetsen te gebruiken.
R. Werkt als Scroll-Lock-toets door beide toetsen te gebruiken.
S. Start Calculator applicatie.
T. De Touchscreenmonitor in- of uitschakelen.