



# MS810 Series

---

## Guide de l'utilisateur

**Important :** Cliquez sur [ici](#) avant d'utiliser ce guide.

**Octobre 2012**

**[www.lexmark.com](http://www.lexmark.com)**

---

Type(s) de machine(s) :

4063

Modèle(s) :

210, 230, 23E, 410, 430, 630, 63E

# Contenu

- Consignes de sécurité.....7**
- Aperçu.....9**
  - Utilisation de ce guide.....9
  - Recherche d'informations à propos de l'imprimante.....9
- Sélection d'un emplacement pour l'imprimante.....12**
- Configuration supplémentaire de l'imprimante.....14**
  - Installation des options internes.....14
  - Installation des options matérielles.....32
  - Connexion des câbles.....36
  - Configuration du logiciel d'imprimante.....38
  - Utilisation en réseau.....40
  - Vérification de la configuration de l'imprimante.....49
- Utilisation de MS810n, MS810dn, MS811n, MS811dn, MS812dn.....50**
  - A propos de l'imprimante.....50
  - Chargement du papier et des supports spéciaux.....53
  - Impression.....75
  - Gestion de votre imprimante.....81
- Utilisation de MS810de.....94**
  - A propos de l'imprimante.....94
    - Configurations de l'imprimante .....94
    - A partir du panneau de commandes de l'imprimante.....96
    - Interprétation des couleurs des voyants et du bouton Veille .....97
    - Présentation de l'écran d'accueil.....97
    - Utilisation des boutons de l'écran tactile .....99
  - Configuration et utilisation des applications présentes sur l'écran d'accueil.....100
    - Recherche de l'adresse IP de l'ordinateur .....100
    - Recherche de l'adresse IP de l'imprimante.....101
    - Accès au serveur Web incorporé .....101
    - Personnalisation de l'écran d'accueil.....102
    - Activation des applications d'écran d'accueil .....102
    - Exportation et importation d'une configuration .....104
  - Chargement du papier et des supports spéciaux.....105

Définition du type et du format de papier.....	105
Configuration des paramètres de papier Universel.....	105
Chargement du tiroir 250 feuilles ou 550 feuilles.....	106
Chargement du tiroir 2100 feuilles.....	113
Alimentation du chargeur multifonction.....	120
Chaînage et annulation du chaînage de bacs.....	125
<b>Impression.....</b>	<b>127</b>
Impression d'un document.....	127
Impression à partir d'un lecteur flash.....	128
Impression de travaux confidentiels et suspendus.....	130
Impression de pages d'informations.....	132
Annulation d'un travail d'impression.....	132
<b>Gestion de votre imprimante.....</b>	<b>133</b>
Recherche d'informations sur l'administrateur et la mise en réseau avancée.....	133
Consultation de l'écran virtuel.....	133
Configuration de notifications de fournitures à l'aide du serveur Web incorporé.....	133
Modification des paramètres d'impression confidentielle.....	134
Copie des paramètres de l'imprimante sur d'autres imprimantes.....	134
Impression d'une page des paramètres de menu.....	135
Impression d'une page de configuration du réseau.....	135
Vérification de l'état des pièces et fournitures.....	136
Economie d'énergie.....	136
Restauration des paramètres usine.....	139
Sécurisation de l'imprimante.....	140

## **Utilisation de MS812de.....145**

<b>A propos de l'imprimante.....</b>	<b>145</b>
Configurations de l'imprimante.....	145
A partir du panneau de commandes de l'imprimante.....	147
Interprétation des couleurs des voyants et du bouton Veille.....	148
Présentation de l'écran d'accueil.....	148
Utilisation des boutons de l'écran tactile.....	150
<b>Configuration et utilisation des applications présentes sur l'écran d'accueil.....</b>	<b>152</b>
Recherche de l'adresse IP de l'ordinateur.....	152
Recherche de l'adresse IP de l'imprimante.....	153
Accès au serveur Web incorporé.....	153
Personnalisation de l'écran d'accueil.....	154
Activation des applications d'écran d'accueil.....	154
Exportation et importation d'une configuration.....	156
<b>Chargement du papier et des supports spéciaux.....</b>	<b>157</b>
Définition du type et du format de papier.....	157
Configuration des paramètres de papier Universel.....	157
Chargement du tiroir 250 feuilles ou 550 feuilles.....	158

Chargement du tiroir 2 100 feuilles .....	165
Alimentation du chargeur multifonction .....	172
Chaînage et annulation du chaînage de bacs .....	177
<b>Impression.....</b>	<b>179</b>
Impression d'un document .....	179
Impression à partir d'un lecteur flash.....	180
Impression de travaux confidentiels et suspendus.....	182
Impression de pages d'informations.....	184
Annulation d'un travail d'impression.....	184
<b>Gestion de votre imprimante.....</b>	<b>185</b>
Recherche d'informations sur l'administrateur et la mise en réseau avancée.....	185
Consultation de l'écran virtuel.....	185
Configuration de notifications de fournitures à l'aide du serveur Web incorporé.....	185
Modification des paramètres d'impression confidentielle .....	186
Copie des paramètres de l'imprimante sur d'autres imprimantes .....	186
Impression d'une page des paramètres de menu .....	187
Impression d'une page de configuration du réseau .....	187
Vérification de l'état des pièces et fournitures.....	188
Economie d'énergie .....	188
Restauration des paramètres usine.....	191
Sécurisation de la mémoire avant le déplacement de l'imprimante .....	192
<b>Spécifications relatives au papier et aux supports spéciaux.....</b>	<b>196</b>
Chargement de support spécial.....	196
Recommandations relatives au papier.....	198
Formats, grammages et types de papiers pris en charge.....	201
<b>Présentation des menus de l'imprimante.....</b>	<b>206</b>
Liste des menus.....	206
Papier, menu.....	207
Menu Rapports.....	217
Menu Réseau/Ports.....	218
Menu Sécurité.....	231
Menu Paramètres.....	236
Menu Aide.....	260
<b>Economiser de l'argent et protéger l'environnement.....</b>	<b>261</b>
Economies de papier et de toner.....	261
Recyclage.....	262

<b>Maintenance de l'imprimante.....</b>	<b>264</b>
Commande de fournitures.....	264
Stockage des fournitures.....	267
Remplacement des fournitures.....	268
Nettoyage des pièces de l'imprimante.....	274
Déplacement de l'imprimante.....	275
<b>Elimination des bourrages.....</b>	<b>278</b>
Réduction des risques de bourrage.....	278
Explication des messages de bourrage papier et identification des zones de bourrage.....	280
[x]-bourrage papier, soulevez le capot avant et retirez la cartouche. [200–201].....	282
[x]-bourrage papier, ouvrez la porte arrière supérieure. [202].....	285
[x]-bourrage papier, ouvrez les portes arrière supérieure et inférieure. [231–234].....	286
[x]-bourrage papier, retirez le papier coincé du réceptacle standard. [203].....	288
[x]-bourrage papier, retirez le bac 1 pour retirer le papier coincé dans le dispositif recto verso. [235–239].....	289
[x]-bourrage papier, ouvrez le bac [x]. [24x].....	290
[x]-bourrage papier, éliminez le bourrage du chargeur manuel. [250].....	291
[x]-bourrage papier, retirez le papier, ouvrez la porte de l'agrafeuse. [455–457] Laisser papier ds récept.....	293
[x]-bourrage papier, retirez le papier, ouvrez la porte arrière de l'unité de finition. [451] Laisser papier ds récept.....	296
[x]-bourrage papier, retirez le papier, ouvrez la porte arrière du réceptacle d'extension. [41y.xx] Laisser papier ds récept.....	298
[x]-bourrage papier, retirez le papier, ouvrez la porte arrière de la boîte aux lettres. [43y.xx] Laisser papier ds récept.....	299
<b>Dépannage.....</b>	<b>301</b>
Présentation des messages de l'imprimante.....	301
Résolution des problèmes d'impression.....	320
Résolution des problèmes des applications présentes sur l'écran d'accueil.....	356
Embedded Web Server ne s'ouvre pas.....	357
Contacter l'assistance clientèle.....	358
<b>Avis.....</b>	<b>359</b>
Informations produit.....	359
Note d'édition.....	359

Consommation d'électricité.....363

**Index.....376**

# Consignes de sécurité

Branchez le cordon d'alimentation sur une prise électrique correctement mise à la terre, située à proximité de l'appareil et facile d'accès.

Ne placez pas ce produit et ne l'utilisez pas à proximité d'une source humide.

 **AVERTISSEMENT—RISQUE DE BLESSURE** : ce produit utilise un laser. L'utilisation de commandes ou de réglages ou la mise en place de procédures autres que celles spécifiées dans le présent manuel peuvent entraîner des risques d'exposition aux rayonnements laser.

Ce produit utilise un procédé d'impression thermique qui chauffe le support d'impression, ce qui peut provoquer des émanations provenant du support. Vous devez lire intégralement la section relative aux instructions de mise en service qui traitent du choix des supports d'impression afin d'éviter d'éventuelles émanations dangereuses.

 **AVERTISSEMENT—RISQUE DE BLESSURE** : La batterie lithium de ce produit n'est pas destinée à être remplacée. Il existe un risque d'explosion si une batterie lithium est placée de façon incorrecte. Ne rechargez pas, ne démontez pas et n'incinerez pas une batterie lithium. Mettez les batteries lithium usagées au rebut selon les instructions du fabricant et les réglementations locales.

 **MISE EN GARDE—SURFACE BRULANTE** : l'intérieur de l'imprimante risque d'être brûlant. Pour réduire le risque de brûlure, laissez la surface ou le composant refroidir avant d'y toucher.

 **AVERTISSEMENT—RISQUE DE BLESSURE** : Pour réduire le risque d'instabilité de l'appareil, chargez chaque bac séparément. Laissez tous les bacs ou tiroirs fermés aussi longtemps que vous ne les utilisez pas.

 **AVERTISSEMENT—RISQUE DE BLESSURE** : L'imprimante pèse plus de 18 kg (40 lb). L'intervention d'au moins deux personnes est donc nécessaire pour la soulever sans risque.

 **AVERTISSEMENT—RISQUE DE BLESSURE** : Avant de déplacer l'imprimante, suivez les instructions ci-dessous pour éviter de vous blesser ou d'endommager la machine :

- Mettez l'imprimante hors tension, puis débranchez le cordon d'alimentation de la prise électrique.
- Débranchez tous les cordons et câbles de l'imprimante.
- Si plusieurs unités de finition en option sont installées, retirez une à une les unités de finition de l'imprimante.

## Remarques :

- Veillez à retirer l'unité de finition située tout en haut en premier.
- Pour retirer l'unité de finition, tenez-la sur les côtés, puis soulevez les loquets pour déverrouiller l'unité de finition.
- Si l'imprimante ne dispose pas d'un socle à roulettes, mais est dotée de tiroirs optionnels, retirez les tiroirs.

**Remarque** : Faites glisser le loquet sur la droite du tiroir optionnel vers l'avant du tiroir jusqu'à ce qu'il s'enclenche.

- Utilisez les poignées situées de part et d'autre de l'imprimante pour la soulever.
- Vérifiez que vos doigts ne se trouvent pas sous l'imprimante lorsque vous la posez.
- Assurez-vous qu'il y ait suffisamment d'espace autour de l'imprimante.
- Utilisez uniquement le cordon d'alimentation fourni avec cet appareil ou le cordon de remplacement autorisé par le fabricant.

 **MISE EN GARDE—RISQUE D'ELECTROCUTION** : Si vous accédez à la carte contrôleur ou installez du matériel en option ou des périphériques mémoire alors que l'imprimante est déjà en service, mettez celle-ci hors tension et débranchez son câble d'alimentation de la prise électrique avant de poursuivre. Si d'autres périphériques sont connectés à l'imprimante, mettez-les également hors tension et débranchez tous les câbles reliés à l'imprimante.

 **MISE EN GARDE—RISQUE D'ELECTROCUTION** : pour éviter tout risque d'électrocution lors du nettoyage de l'extérieur de l'imprimante, débranchez le cordon d'alimentation électrique de la prise et déconnectez tous les câbles de l'imprimante avant de continuer.

Utilisez uniquement le cordon d'alimentation fourni avec cet appareil ou le cordon de remplacement autorisé par le fabricant.

 **MISE EN GARDE—RISQUE D'ELECTROCUTION** : Vérifiez que toutes les connexions externes (telles que les connexions Ethernet et téléphonique) sont correctement installées dans les ports appropriés.

Ce produit a été conçu, testé et approuvé afin de satisfaire à des normes de sécurité générale strictes et d'utiliser des composants spécifiques du fabricant. Les caractéristiques de sécurité de certains éléments ne sont pas toujours connues. Le fabricant n'est pas responsable de l'utilisation de pièces de rechange d'autres fabricants.

 **AVERTISSEMENT—RISQUE DE BLESSURE** : abstenez-vous de couper, de tordre, de plier, d'écraser le câble d'alimentation ou de poser des objets lourds dessus. Ne le soumettez pas à une usure ou une utilisation abusive. Ne pincez pas le cordon d'alimentation entre des objets, par exemple des meubles, et un mur. Un risque d'incendie ou de choc électrique pourrait s'ensuivre. Vérifiez régulièrement que le câble d'alimentation ne présente pas ces problèmes. Avant de l'inspecter, débranchez-le de la prise électrique.

Pour toute intervention ou réparation autre que celles décrites dans la documentation de l'utilisateur, adressez-vous à un représentant du service approprié.

 **MISE EN GARDE—RISQUE D'ELECTROCUTION** : N'installez pas ce produit et ne procédez à aucun branchement (câble d'alimentation, fonction de télécopie ou câble USB) en cas d'orage.

 **MISE EN GARDE—RISQUE DE BASCULEMENT** : Les configurations de montage sur le sol nécessitent un meuble supplémentaire pour des raisons de stabilité. Vous devez utiliser un support ou un socle d'imprimante si vous utilisez un bac d'entrée de grande capacité ou plusieurs options d'entrée. Si vous avez acheté une imprimante de configuration semblable, vous aurez probablement besoin de meubles supplémentaires. Pour plus d'informations, reportez-vous à [www.lexmark.com/multifunctionprinters](http://www.lexmark.com/multifunctionprinters).

**CONSERVEZ PRECIEUSEMENT CES CONSIGNES.**



# Aperçu

## Utilisation de ce guide

Le *Guide de l'utilisateur* fournit des informations générales et spécifiques sur l'utilisation des modèles d'imprimantes mentionnés sur la page de garde.

Les chapitres suivants contiennent des informations qui s'appliquent à tous les modèles d'imprimante :

- **Sélection d'un emplacement pour l'imprimante**
- **Configuration supplémentaire de l'imprimante**
- **Spécifications relatives au papier et aux supports spéciaux**
- **Présentation des menus de l'imprimante**
- **Économiser de l'argent et protéger l'environnement**
- **Maintenance de l'imprimante**
- **Élimination des bourrages**
- **Dépannage**

Pour trouver des instructions concernant votre imprimante, procédez comme suit :

- Utilisez la table des matières.
- Utilisez la fonction de recherche ou la barre d'outils Rechercher de votre application pour rechercher le contenu de la page.

## Recherche d'informations à propos de l'imprimante

Que recherchez-vous ?	Trouvez-le ici
Instructions pour l'installation initiale : <ul style="list-style-type: none"><li>• Connexion à l'imprimante</li><li>• Installation du logiciel de l'imprimante</li></ul>	Documentation de configuration : la documentation de configuration fournie avec l'imprimante est également disponible sur le site Web de Lexmark à l'adresse <a href="http://support.lexmark.com">http://support.lexmark.com</a> .

Que recherchez-vous ?	Trouvez-le ici
<p>Instructions de configuration et d'utilisation de l'imprimante supplémentaires :</p> <ul style="list-style-type: none"> <li>• Sélection et stockage du papier et des supports spéciaux</li> <li>• Chargement du papier</li> <li>• Configuration des paramètres de l'imprimante</li> <li>• Affichage et impression de documents et de photos</li> <li>• Configuration et utilisation du logiciel de l'imprimante</li> <li>• Configuration d'une imprimante sur un réseau</li> <li>• Informations sur l'entretien de l'imprimante</li> <li>• Dépannage et résolution des problèmes</li> </ul>	<p><i>Guide de l'utilisateur</i> et <i>Guide de référence rapide</i> : les guides sont disponibles sur le CD <i>Logiciel et documentation</i>.</p> <p>Pour les mises à jour, consultez notre site Web à l'adresse <a href="http://support.lexmark.com">http://support.lexmark.com</a>.</p>
<p>Instructions relatives à :</p> <ul style="list-style-type: none"> <li>• Utilisez l'imprimante sur un réseau Ethernet</li> <li>• Dépannage des problèmes de connexion de l'imprimante</li> </ul>	<p><i>Guide de mise en réseau</i> : ouvrez le CD <i>Logiciel et documentation</i>, puis recherchez <i>Documentation sur l'imprimante et le logiciel</i> sous le dossier Pubs. Dans la liste des applications, cliquez sur le lien <b>Guide de mise en réseau</b>.</p>
<p>Aide à l'utilisation du logiciel d'impression</p>	<p>Aide Windows ou Mac : exécutez un logiciel d'impression et cliquez sur <b>Aide</b>.</p> <p>Cliquez sur  pour afficher l'aide contextuelle.</p> <p><b>Remarques :</b></p> <ul style="list-style-type: none"> <li>• Aide du logiciel est installée automatiquement avec le logiciel de l'imprimante.</li> <li>• Le logiciel de l'imprimante se trouve dans le dossier Programmes de l'imprimante ou sur le bureau, selon votre système d'exploitation.</li> </ul>
<p>Les informations supplémentaires récentes, mises à jour ou support clientèle :</p> <ul style="list-style-type: none"> <li>• Documentation</li> <li>• Téléchargement de pilotes d'impression</li> <li>• Assistance en ligne par messagerie instantanée</li> <li>• Assistance par E-mail</li> <li>• Support vocal</li> </ul>	<p>Site Web d'assistance Lexmark : <a href="http://support.lexmark.com">http://support.lexmark.com</a></p> <p><b>Remarque :</b> sélectionnez votre pays ou votre région, puis votre produit afin de consulter le site d'assistance approprié.</p> <p>Les numéros de téléphone de l'assistance et les heures de permanence pour votre pays ou région sont disponibles sur le site Web d'assistance ou sur la garantie papier fournie avec votre imprimante.</p> <p>Notez les informations suivantes (fournies sur la facture du magasin et à l'arrière de l'imprimante) et ayez-les à portée de main lorsque vous contactez le personnel de l'assistance clientèle pour qu'il puisse vous servir plus rapidement :</p> <ul style="list-style-type: none"> <li>• Numéro de type de machine</li> <li>• Numéro de série</li> <li>• Date de l'achat</li> <li>• Revendeur</li> </ul>

Que recherchez-vous ?	Trouvez-le ici
Informations de garantie	<p>Les informations de garantie varient en fonction des pays ou des zones :</p> <ul style="list-style-type: none"><li>• <b>Aux États-Unis</b> : reportez-vous à la déclaration de garantie limitée fournie avec l'imprimante ou rendez-vous sur le site Web <a href="http://support.lexmark.com">http://support.lexmark.com</a>.</li><li>• <b>Dans les autres pays et régions</b> : reportez-vous à la garantie fournie avec l'imprimante.</li></ul>

## Sélection d'un emplacement pour l'imprimante

**⚠ AVERTISSEMENT—RISQUE DE BLESSURE :** L'imprimante pèse plus de 18 kg. L'intervention d'au moins deux personnes est donc nécessaire pour la soulever sans risque.

Lorsque vous sélectionnez un emplacement pour l'imprimante, faites en sorte de laisser suffisamment d'espace pour ouvrir les tiroirs, les capots et les portes. Si vous envisagez d'installer des options matérielles, prévoyez l'espace nécessaire. Important :

- Installez l'imprimante à proximité d'une prise de courant correctement mise à la terre et facile d'accès.
- Assurez-vous que la pièce est aérée conformément à la dernière révision de la norme ASHRAE 62 ou de la norme 156 du Comité technique CEN.
- Posez-la sur une surface plane, stable et propre.
- Veuillez suivre les instructions suivantes :
  - Nettoyer, sécher et enlever la poussière ;
  - Tenir à l'écart des agrafes et des trombones.
  - Ne pas être exposé directement aux courants d'air provenant des appareils de climatisation, des chauffages ou des ventilateurs.
  - Ne doit pas être exposé directement aux rayons du soleil, à un taux d'humidité élevé ou à des variations de températures ;
- Respecter la température et l'humidité relative recommandées dans n'importe quelles conditions.

Température ambiante	15,6 à 32,2 °C (60 à 90 °F)
Température de stockage	-40 à 43,3 °C (-40 à 110 °F)

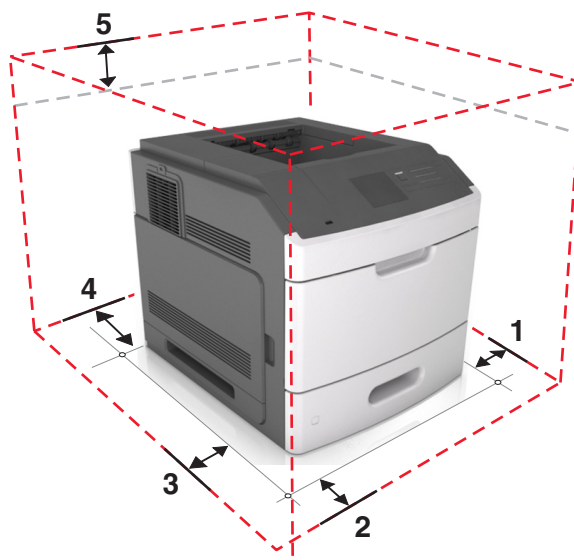

1	Volet de droite	152 mm (6 po)
2	Avant	508 mm (20 po)
3	Volet de gauche	152 mm (6 po)
4	Arrière	152 mm (6 po)
5	Supérieur	115 mm (4,5 po)

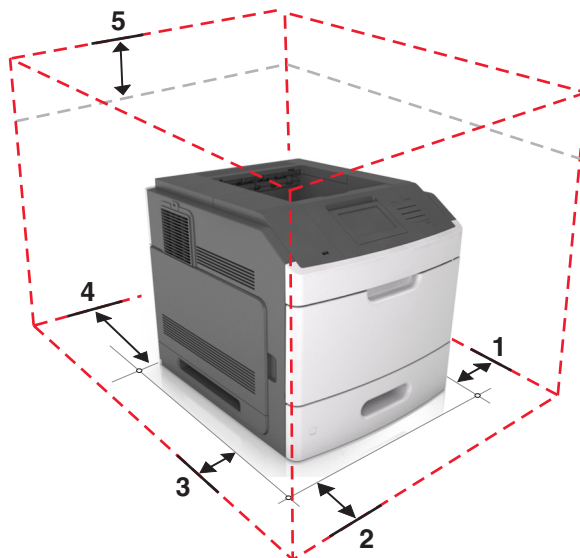

1	Volet de droite	152 mm (6 po)
2	Avant	508 mm (20 po)
3	Volet de gauche	152 mm (6 po)
4	Arrière	152 mm (6 po)
5	Supérieur	115 mm (4,5 po)

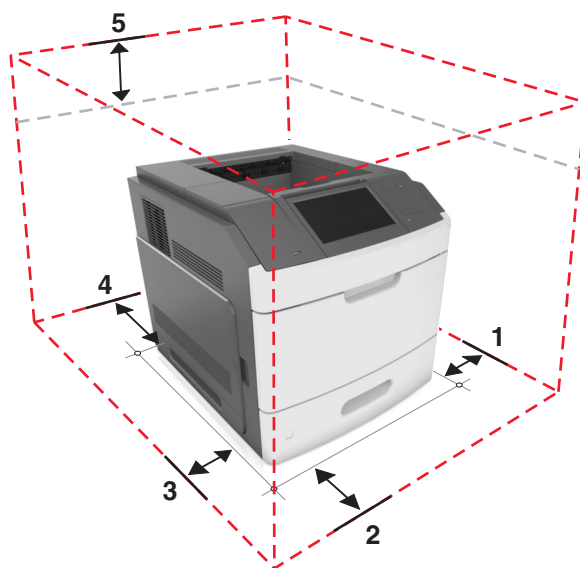

1	Volet de droite	152 mm (6 po)
2	Avant	508 mm (20 po)
3	Volet de gauche	152 mm (6 po)
4	Arrière	152 mm (6 po)
5	Supérieur	115 mm (4,5 po)

# Configuration supplémentaire de l'imprimante

## Installation des options internes

 **MISE EN GARDE—RISQUE D'ELECTROCUTION** : Si vous accédez à la carte logique ou installez du matériel en option ou des périphériques mémoire alors que l'imprimante est déjà en service, mettez celle-ci hors tension et débranchez son câble d'alimentation de la prise électrique avant de poursuivre. Si d'autres périphériques sont connectés à l'imprimante, mettez-les également hors tension et débranchez tous les câbles reliés à l'imprimante.

## Options internes disponibles

- Carte mémoire
  - DDR3 DIMM
  - Mémoire flash
    - Polices
    - Barrettes microcode
      - Formulaires et code à barres
      - PRESCRIRE
      - IPDS
- Disque dur de l'imprimante
- Lexmark™ Internal Solutions Ports (ISP)
  - Interface 1284-B parallèle
  - MarkNet™ Serveur d'impression sans fil N8350 802.11 b/g/n
  - Interface série RS-232-C

## Accès à la carte logique

**Remarque :** Un tournevis à tête plate est nécessaire pour la réalisation de cette opération.

**⚠ MISE EN GARDE—RISQUE D'ELECTROCUTION :** Si vous accédez à la carte contrôleur ou installez du matériel en option ou des cartes mémoire alors que l'imprimante est déjà en service, mettez celle-ci hors tension et débranchez son câble d'alimentation de la prise électrique avant de poursuivre. Si d'autres périphériques sont connectés à l'imprimante, mettez-les également hors tension et débranchez tous les câbles reliés à l'imprimante.

- 1 Retirez le capot d'accès à la carte logique.

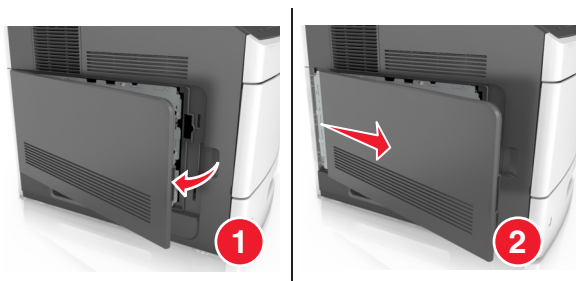

- 2 A l'aide d'un tournevis, dévissez les vis de la plaque protectrice de la carte logique.

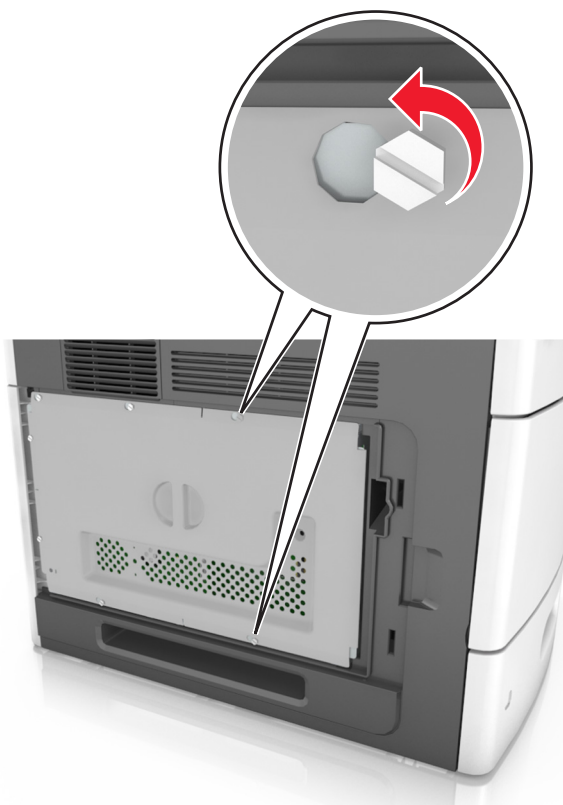

3 Retirez la plaque protectrice.

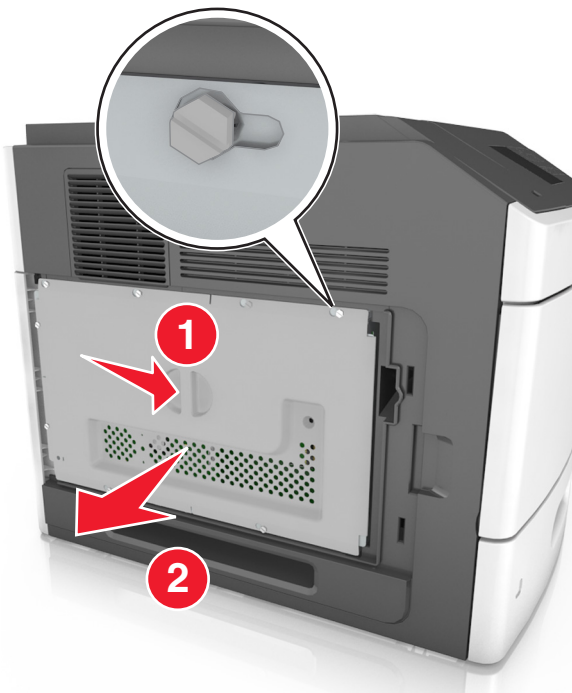

4 Reportez-vous à l'illustration suivante pour localiser le connecteur approprié :

**Attention — Dommages potentiels :** Les composants électroniques de la carte contrôleur sont très vulnérables à l'électricité statique. Touchez d'abord une partie métallique de l'imprimante avant de manipuler les composants électroniques ou connecteurs de la carte contrôleur.

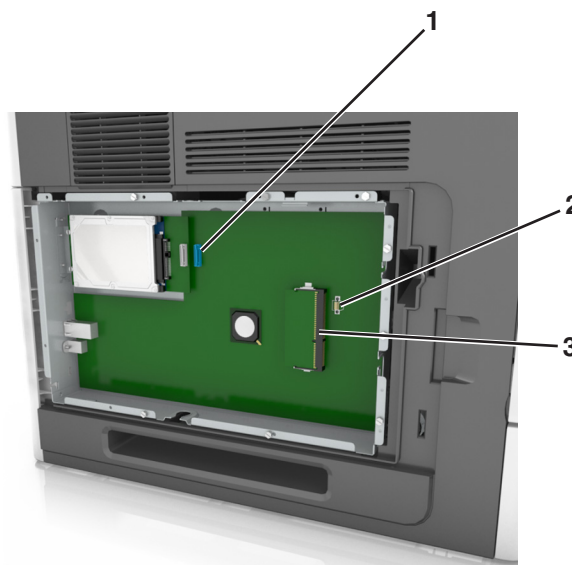

1	LexmarkPort ISP (Internal Solutions Port) ou connecteur du disque dur de l'imprimante
2	Connecteur de carte optionnelle
3	Connecteur de carte mémoire



5 Alignez les vis avec les orifices de la plaque protectrice, puis remettez-la en place.

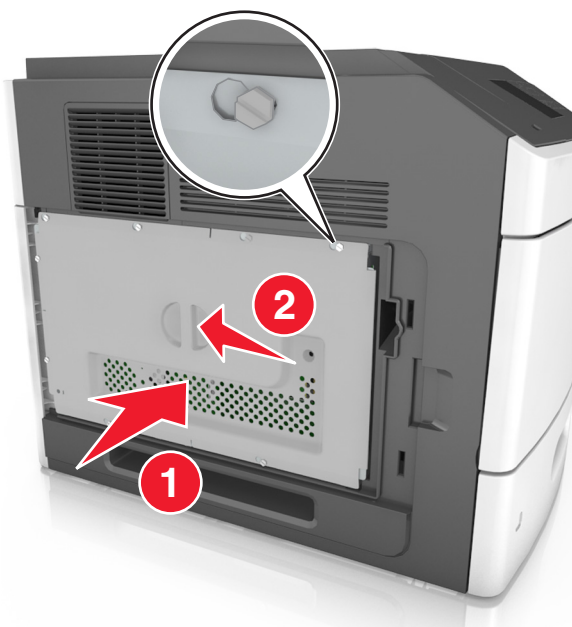

6 Serrez les vis sur la plaque.

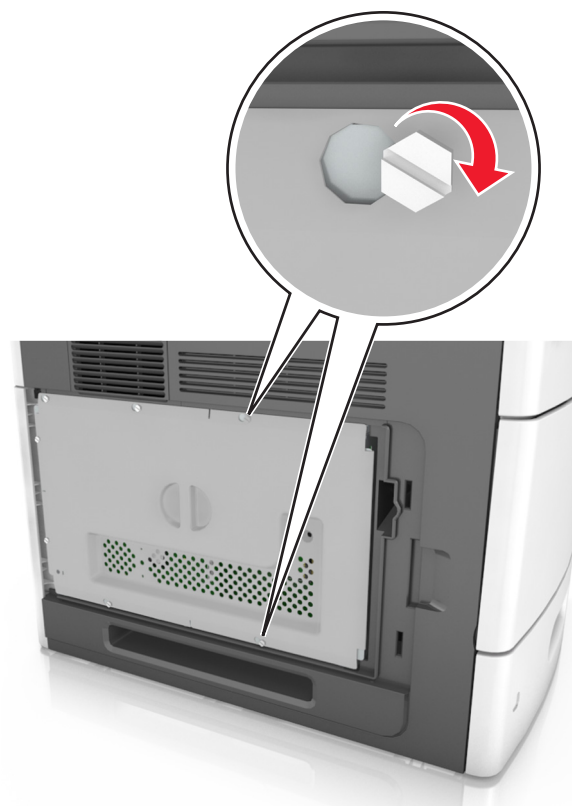

## 7 Refixez le capot.

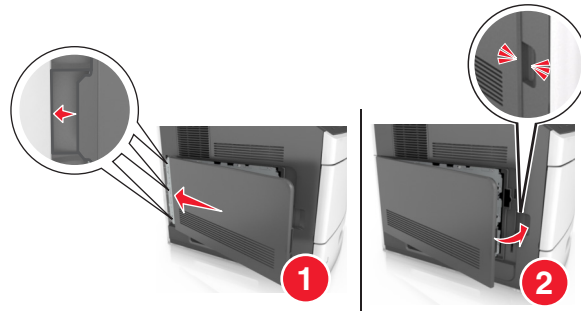

## Installation d'une carte mémoire

**⚠ MISE EN GARDE—RISQUE D'ELECTROCUTION** : Si vous accédez à la carte contrôleur ou installez du matériel en option ou des périphériques mémoire alors que l'imprimante est déjà en service, mettez celle-ci hors tension et débranchez son câble d'alimentation de la prise électrique avant de poursuivre. Si d'autres périphériques sont connectés à l'imprimante, mettez-les également hors tension et débranchez tous les câbles reliés à l'imprimante.

**Attention — Dommages potentiels** : Les composants électroniques de la carte contrôleur sont très vulnérables à l'électricité statique. Touchez une partie métallique de l'imprimante avant de manipuler les composants électroniques ou connecteurs de la carte logique.

Vous pouvez vous procurer séparément une carte mémoire optionnelle et l'associer à la carte logique.

### 1 Accédez à la carte contrôleur.

Pour plus d'informations, reportez-vous à la section « Accès à la carte logique », page 15.

### 2 Déballez la carte mémoire.

**Attention — Dommages potentiels** : Evitez de toucher les points de connexion le long des bords de la carte. Vous risqueriez de l'endommager.

### 3 Alignez l'encoche (1) de la carte mémoire sur l'arrête (2) du connecteur.

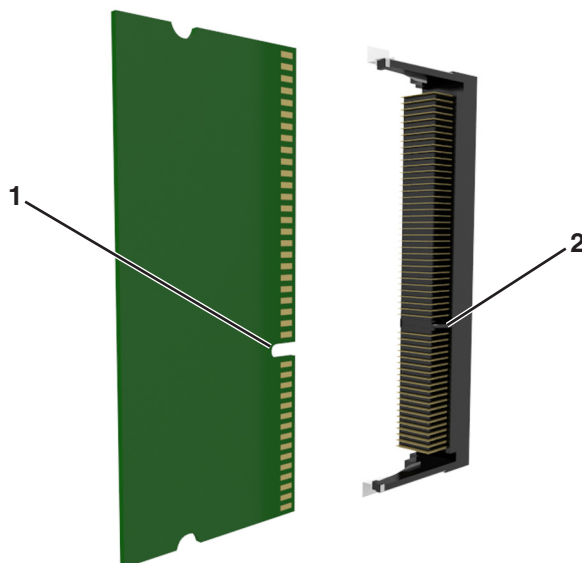

- 4 Poussez la carte mémoire dans le connecteur, puis poussez-la vers la carte logique jusqu'à ce qu'elle s'enclenche.

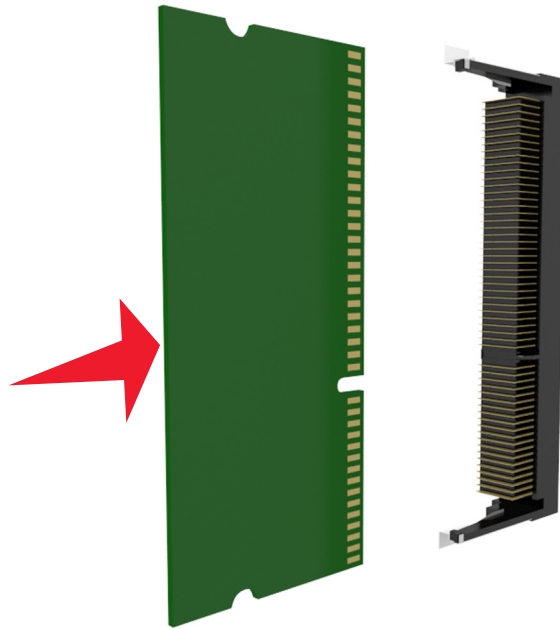

- 5 Remettez la plaque protectrice de la carte logique en place, puis le capot d'accès à la carte logique.

## Installation d'un port Internal Solutions Port

La carte logique ne prend en charge qu'un seul port Lexmark Internal Solutions Port (ISP).

**Remarque :** Un tournevis à tête plate est nécessaire pour la réalisation de cette opération.

**⚠ MISE EN GARDE—RISQUE D'ELECTROCUTION :** Si vous accédez à la carte contrôleur ou installez du matériel en option ou des cartes mémoire alors que l'imprimante est déjà en service, mettez celle-ci hors tension et débranchez son câble d'alimentation de la prise électrique avant de poursuivre. Si d'autres périphériques sont connectés à l'imprimante, mettez-les également hors tension et débranchez tous les câbles reliés à l'imprimante.

**Attention — Dommages potentiels :** Les composants électroniques de la carte contrôleur sont très vulnérables à l'électricité statique. Touchez une partie métallique de l'imprimante avant de manipuler les composants électroniques ou connecteurs de la carte logique.

- 1 Accédez à la carte contrôleur.  
Pour plus d'informations, reportez-vous à la section « Accès à la carte logique », page 15.
- 2 Si un disque dur en option est installé sur l'imprimante, il doit d'abord être retiré.  
Pour plus d'informations, reportez-vous à la section « Retrait du disque dur de l'imprimante », page 30.

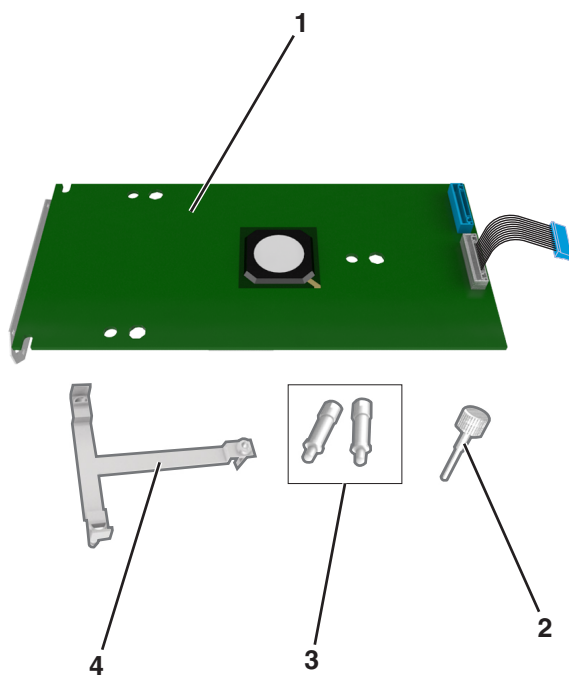
**3** Déballez le kit ISP.

1	Solution ISP
2	Vis de fixation du support en plastique du port ISP
3	Vis de fixation du support de montage du port ISP à la plaque protectrice de la carte logique
4	Support en plastique

**4** Retirez le capot en métal de l'ouverture ISP.**a** Desserrez les vis.**b** Soulevez le capot en métal, puis retirez-le complètement.



- 5 Alignez les pattes situées sur le support en plastique avec les encoches situées sur le boîtier de la carte logique, puis appuyez le support en plastique contre le boîtier de la carte logique jusqu'à ce qu'il s'enclenche.

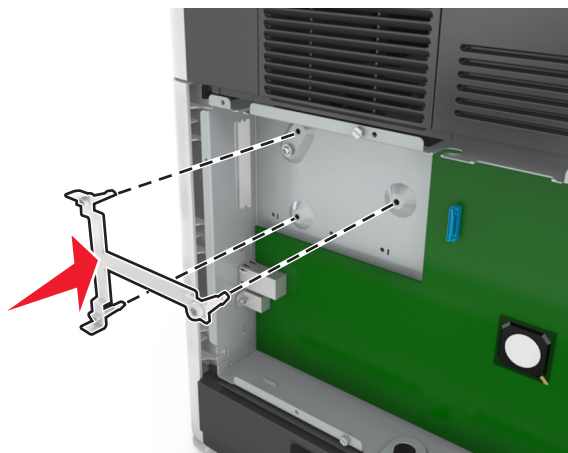

**Remarque :** Vérifiez que le support en plastique est bien enclenché et qu'il est correctement placé sur le boîtier de la carte logique.

- 6 Installez le port ISP sur le support en plastique.

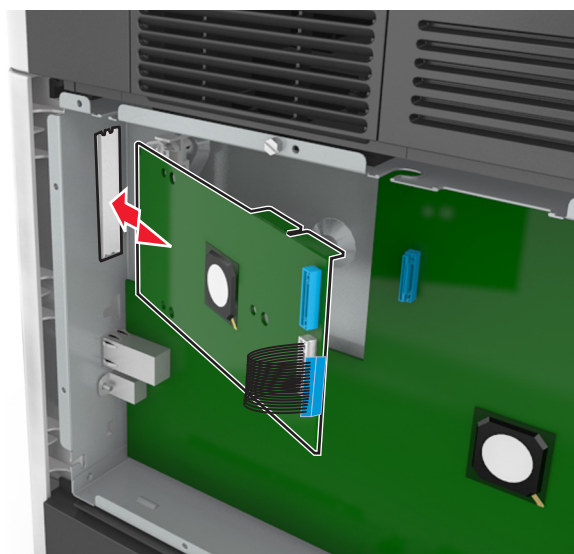

**Remarque :** Inclinez le port ISP au-dessus du support en plastique de sorte que les tiges des connecteurs placés en saillie traversent l'ouverture ISP installée sur la carte logique.

7 Abaissez le port ISP vers le support en plastique jusqu'à ce qu'il soit fixé entre les guides du support.

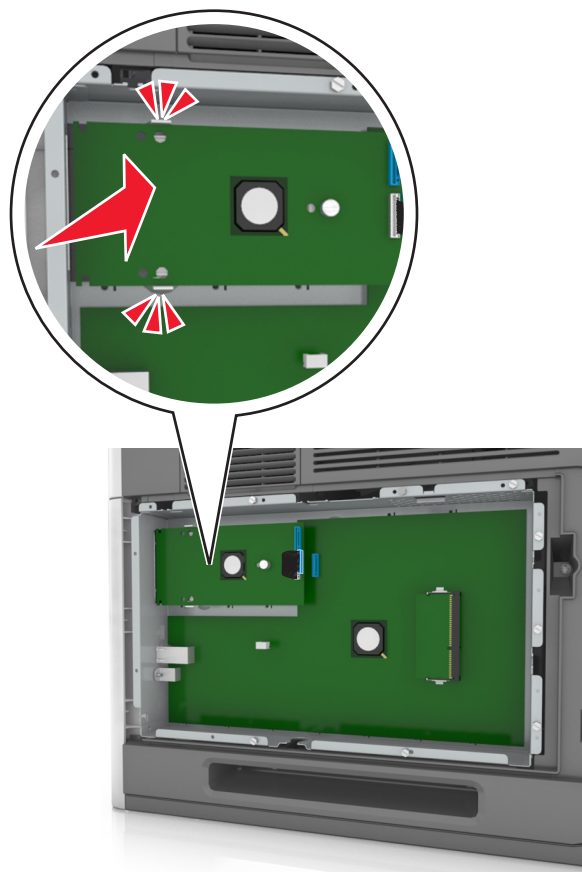

8 Fixez le support en plastique au port ISP à l'aide de la vis à oreilles fournie.

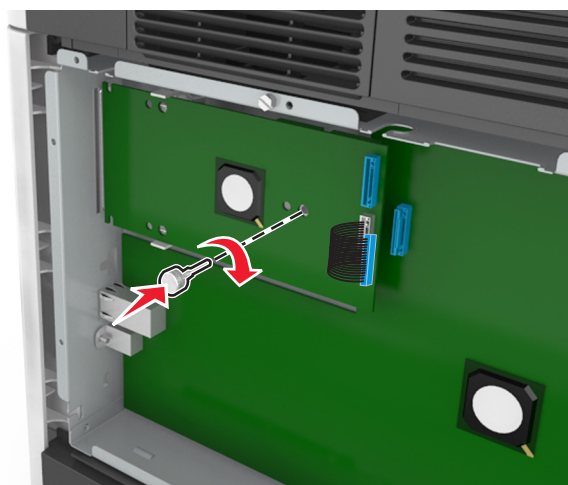

**Remarque :** Tournez la vis dans le sens des aiguilles d'une montre de sorte que le port ISP reste en place mais ne la serrez pas à ce stade.

9 Vissez les deux vis fournies pour fixer le support de montage du port ISP à la plaque protectrice de la carte logique.

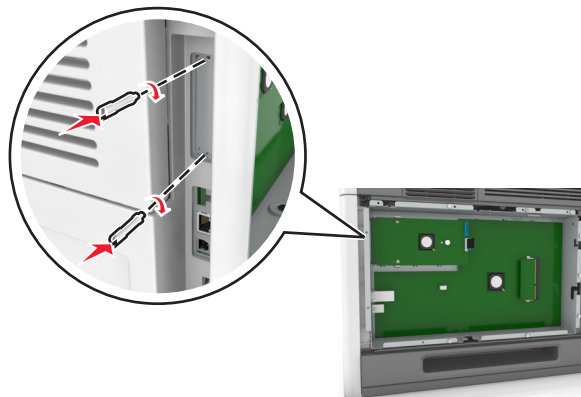

10 Serrez la vis à oreilles fixée au port ISP.

**Attention — Dommages potentiels :** Ne la vissez pas excessivement.

11 Raccordez le câble de l'interface ISP dans la prise de la carte logique.

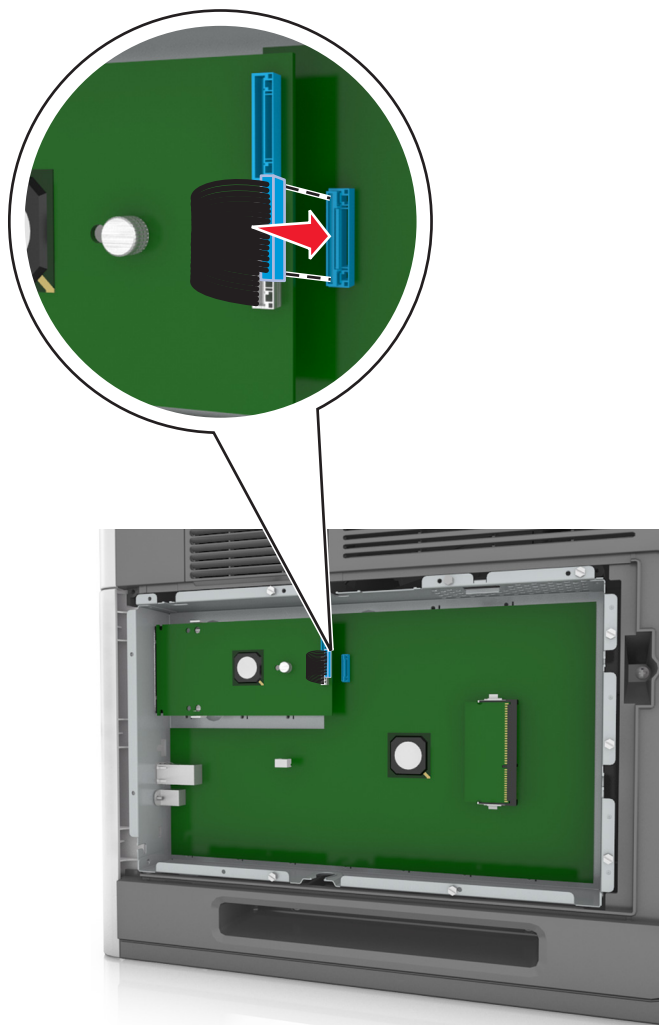

**Remarque :** Les fiches et les prises suivent un code de couleurs.

## Installation d'une carte en option

**⚠ MISE EN GARDE—RISQUE D'ELECTROCUTION** : Si vous accédez à la carte contrôleur ou installez du matériel en option ou des périphériques mémoire alors que l'imprimante est déjà en service, mettez celle-ci hors tension et débranchez son câble d'alimentation de la prise électrique avant de poursuivre. Si d'autres périphériques sont connectés à l'imprimante, mettez-les également hors tension et débranchez tous les câbles qui les relient à l'imprimante.

**Attention — Dommages potentiels** : Les composants électroniques de la carte contrôleur sont très vulnérables à l'électricité statique. Touchez une partie métallique de l'imprimante avant de manipuler les composants électroniques ou connecteurs de la carte contrôleur.

**1** Accédez à la carte contrôleur.

Pour plus d'informations, reportez-vous à la section « Accès à la carte logique », page 15.

**2** Déballez la carte en option.

**Attention — Dommages potentiels** : Évitez de toucher les points de connexion le long des bords de la carte.

**3** Tenez la carte par les côtés et alignez les broches en plastique (1) avec les orifices (2) de la carte contrôleur.

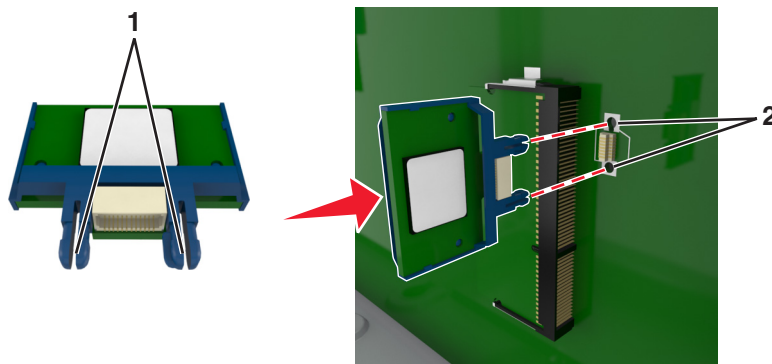



4 Mettez la carte en place en appuyant fermement comme indiqué sur l'illustration.

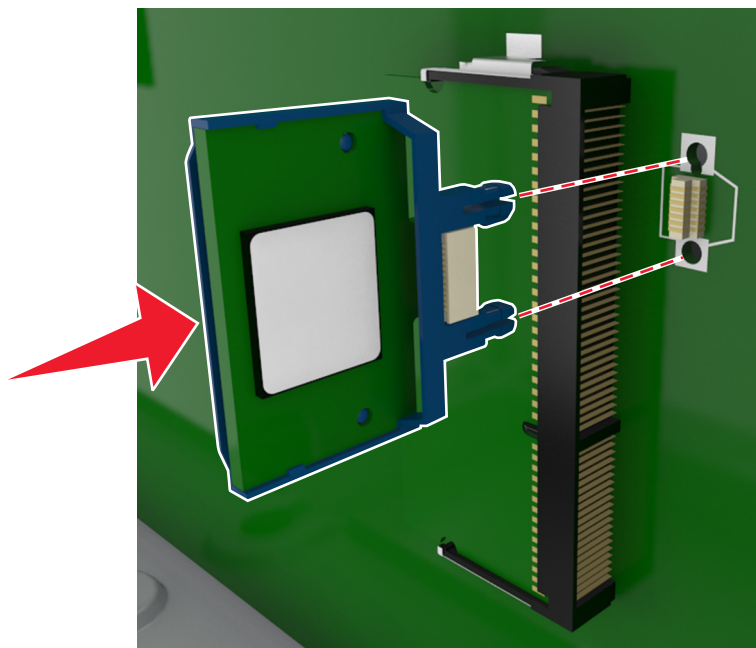

**Attention — Dommages potentiels :** Une installation incorrecte de la carte peut entraîner des dégâts pour la carte et la carte contrôleur.

**Remarque :** Le connecteur de la carte doit être en contact avec la carte contrôleur sur toute sa longueur.

5 Fermez la porte d'accès à la carte contrôleur.

**Remarque :** Lorsque le logiciel de l'imprimante et les options matérielles sont installées, il peut être nécessaire d'ajouter manuellement les options dans le pilote de l'imprimante afin qu'elles soient disponibles pour des travaux d'impression. Pour plus d'informations, reportez-vous à la section « Mise à jour des options disponibles dans le pilote d'imprimante », page 39.

## Installation d'un disque dur sur l'imprimante

**Remarque :** Un tournevis à tête plate est nécessaire pour la réalisation de cette opération.

**⚠ MISE EN GARDE—RISQUE D'ELECTROCUTION :** Si vous accédez à la carte contrôleur ou installez du matériel en option ou des cartes mémoire alors que l'imprimante est déjà en service, mettez celle-ci hors tension et débranchez son câble d'alimentation de la prise électrique avant de poursuivre. Si d'autres périphériques sont connectés à l'imprimante, mettez-les également hors tension et débranchez tous les câbles reliés à l'imprimante.

**Attention — Dommages potentiels :** Les composants électroniques de la carte contrôleur sont très vulnérables à l'électricité statique. Touchez une partie métallique de l'imprimante avant de manipuler les composants électroniques ou connecteurs de la carte logique.

1 Accédez à la carte contrôleur.

Pour plus d'informations, reportez-vous à la section « Accès à la carte logique », page 15.

2 Sortez le disque dur de l'imprimante de son emballage.

3 Localisez le connecteur adéquat sur le boîtier de la carte logique.

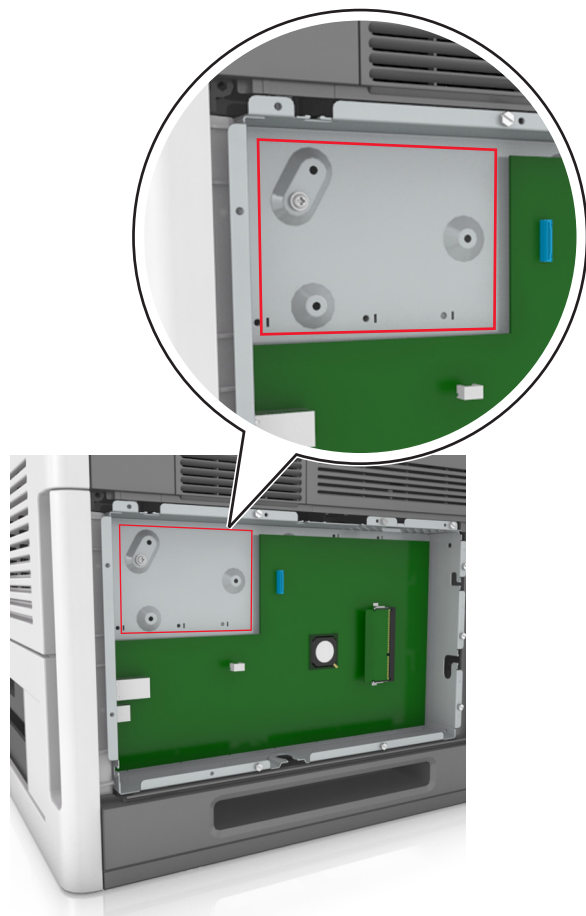

**Remarque :** Si un ISP optionnel est installé, le disque dur de l'imprimante doit être installé sur cet ISP.

Pour installer le disque dur de l'imprimante sur l'ISP :

- a** Retirez les vis fixées au support de montage du disque dur de l'imprimante, puis retirez le support.

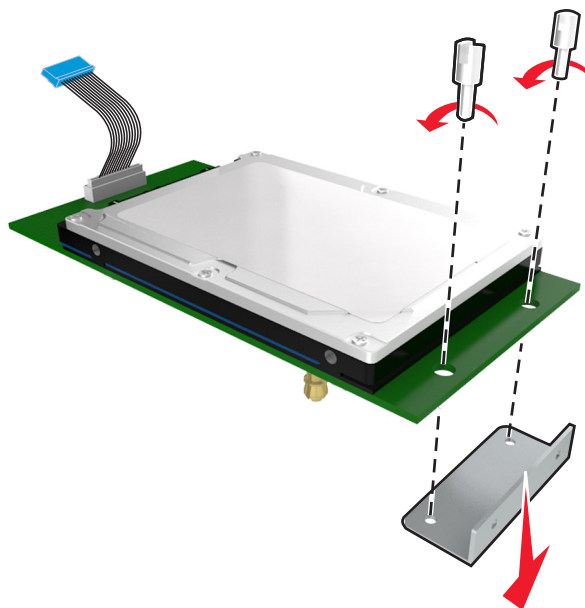

- b** Alignez les encoches du disque dur de l'imprimante avec les trous de l'ISP, puis appuyez sur le disque dur de l'imprimante jusqu'à ce que les encoches s'enclenchent correctement.

**Avertissement relatif à l'installation :** Prenez l'assemblage de carte de circuit imprimé par les bords. N'appuyez pas au centre du disque dur de l'imprimante. Vous risqueriez de l'endommager.

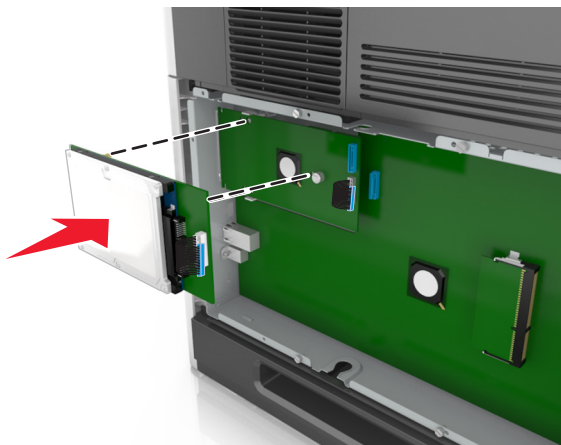

- c** Insérez la fiche du câble de l'interface du disque dur de l'imprimante dans la prise de l'ISP.

**Remarque :** les fiches et les réceptacles sont identifiables grâce à un code de couleur.

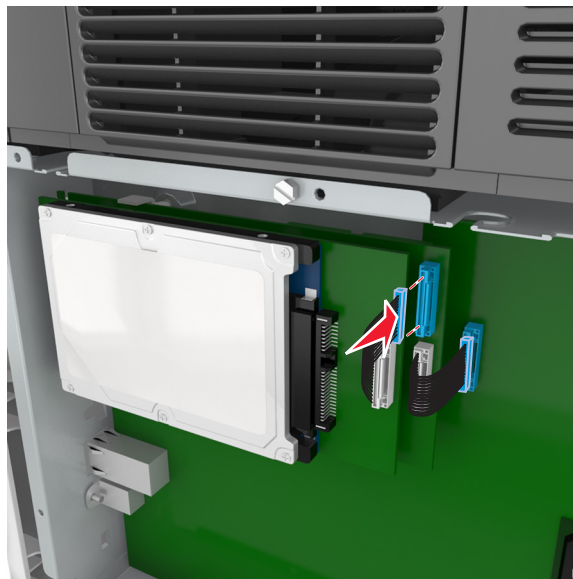

Pour installer directement le disque dur de l'imprimante sur le boîtier de la carte logique :

- a Alignez les encoches du disque dur de l'imprimante avec les trous du boîtier de la carte logique, puis appuyez sur le disque dur de l'imprimante jusqu'à ce que les encoches s'enclenchent correctement.

**Avertissement relatif à l'installation :** Prenez l'assemblage de carte de circuit imprimé par les bords. N'appuyez pas au centre du disque dur de l'imprimante. Vous risqueriez de l'endommager.

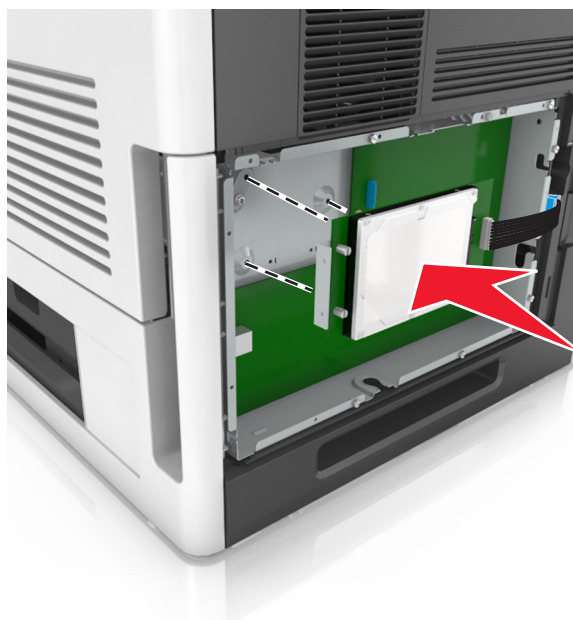

- b** Fixez le support de montage du disque dur de l'imprimante à l'aide des deux vis fournies.

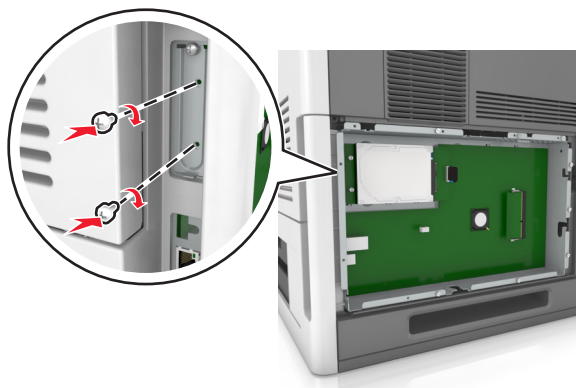

- c** Insérez la fiche du câble de l'interface du disque dur de l'imprimante dans la prise de la carte logique.

**Remarque :** les fiches et les réceptacles sont identifiables grâce à un code de couleur.

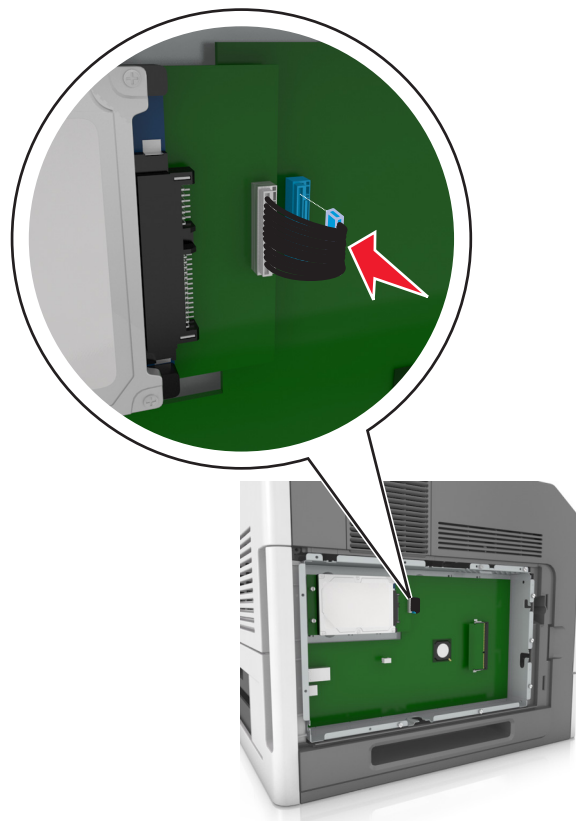

## Retrait du disque dur de l'imprimante

**Remarque :** Un tournevis à tête plate est nécessaire pour la réalisation de cette opération.

**⚠ MISE EN GARDE—RISQUE D'ELECTROCUTION :** Si vous accédez à la carte contrôleur ou installez du matériel en option ou des cartes mémoire alors que l'imprimante est déjà en service, mettez celle-ci hors tension et débranchez son câble d'alimentation de la prise électrique avant de poursuivre. Si d'autres périphériques sont connectés à l'imprimante, mettez-les également hors tension et débranchez tous les câbles reliés à l'imprimante.

**Attention — Dommages potentiels :** Les composants électroniques de la carte contrôleur sont très vulnérables à l'électricité statique. Touchez une partie métallique de l'imprimante avant de manipuler les composants électroniques ou connecteurs de la carte contrôleur.

**1** Accédez à la carte contrôleur.

Pour plus d'informations, reportez-vous à la section « Accès à la carte logique », page 15.

**2** Déconnectez le câble de l'interface du disque dur de l'imprimante de la carte logique en le laissant connecté au disque dur de l'imprimante. Appuyez sur l'extrémité de la fiche du câble de l'interface pour débloquer le loquet et retirer le câble.

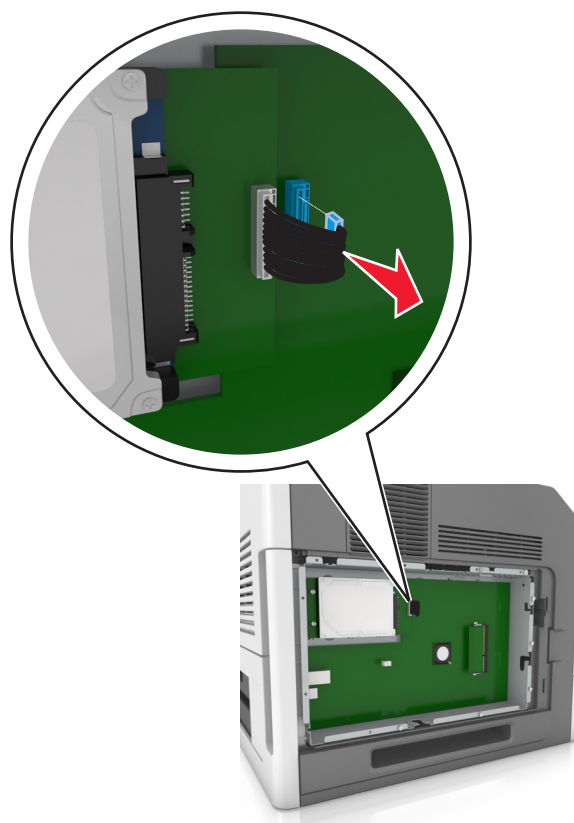

**3** Retirez les vis en maintenant le disque dur de l'imprimante en position.

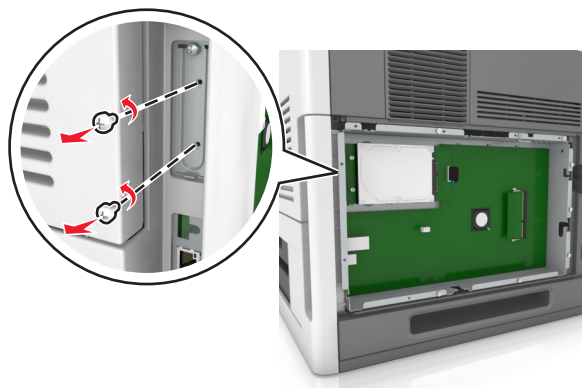

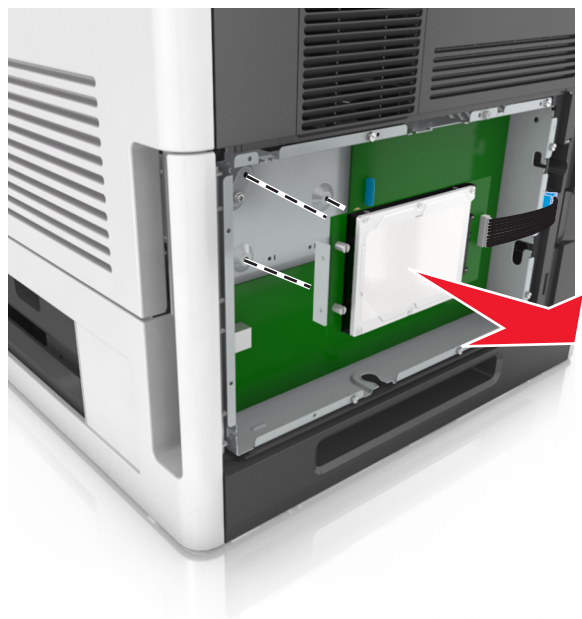

**4** Retirez le disque dur de l'imprimante.



**5** Mettez de côté le disque dur de l'imprimante.

## Installation des options matérielles

### Ordre d'installation



-  **AVERTISSEMENT—RISQUE DE BLESSURE** : L'imprimante pèse plus de 18 kg. L'intervention d'au moins deux personnes est donc nécessaire pour la soulever sans risque.
-  **MISE EN GARDE—RISQUE D'ELECTROCUTION** : Si vous accédez à la carte contrôleur ou installez du matériel en option ou des périphériques mémoire alors que l'imprimante est déjà en service, mettez celle-ci hors tension et débranchez son câble d'alimentation de la prise électrique avant de poursuivre. Si d'autres périphériques sont connectés à l'imprimante, mettez-les également hors tension et débranchez tous les câbles reliés à l'imprimante.
-  **MISE EN GARDE—RISQUE DE BASCULEMENT** : Les configurations de montage sur le sol nécessitent un meuble supplémentaire pour des raisons de stabilité. Utilisez un support ou une base d'imprimante si vous utilisez plusieurs options d'entrée. Si vous avez acheté une imprimante de configuration semblable, vous aurez probablement besoin de meubles supplémentaires. Pour plus d'informations, reportez-vous à [www.lexmark.com/multifunctionprinters](http://www.lexmark.com/multifunctionprinters).

Installez l'imprimante ainsi que toutes les options matérielles que vous avez achetées dans l'ordre suivant :

- Socle à roulettes
- Tiroir 2 100 feuilles ou espaceur
- Tiroir 250 ou 550 feuilles en option
- Imprimante

Pour plus d'informations sur l'installation d'un socle à roulettes, un tiroir 250 ou 550 feuilles optionnel, un espaceur ou un tiroir 2100 feuilles, consultez la fiche d'installation fournie avec l'option.

### Installation des tiroirs optionnels

-  **AVERTISSEMENT—RISQUE DE BLESSURE** : L'imprimante pèse plus de 18 kg. L'intervention d'au moins deux personnes est donc nécessaire pour la soulever sans risque.
-  **MISE EN GARDE—RISQUE D'ELECTROCUTION** : Si vous accédez à la carte contrôleur ou installez du matériel en option ou des périphériques mémoire alors que l'imprimante est déjà en service, mettez celle-ci hors tension et débranchez son câble d'alimentation de la prise électrique avant de poursuivre. Si d'autres périphériques sont connectés à l'imprimante, mettez-les également hors tension et débranchez tous les câbles reliés à l'imprimante.
-  **MISE EN GARDE—RISQUE DE BASCULEMENT** : Les configurations de montage sur le sol nécessitent un meuble supplémentaire pour des raisons de stabilité. Utilisez un support ou une base d'imprimante si vous utilisez plusieurs options d'entrée. Si vous avez acheté une imprimante de configuration semblable, vous aurez probablement besoin de meubles supplémentaires. Pour plus d'informations, reportez-vous à [www.lexmark.com/multifunctionprinters](http://www.lexmark.com/multifunctionprinters).

- 1 Mettez l'imprimante hors tension à l'aide du commutateur Marche/arrêt et débranchez le câble d'alimentation de la prise électrique.



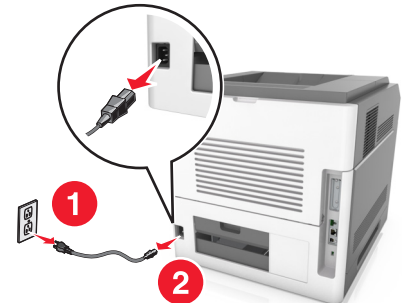

2 Déballez le tiroir optionnel, puis retirez tous les matériaux d'emballage.

3 Sortez complètement le tiroir de la base.

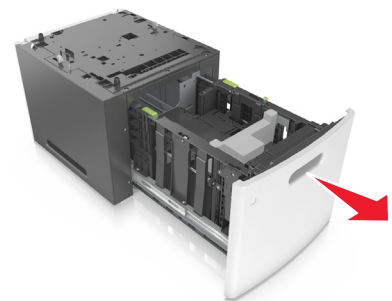
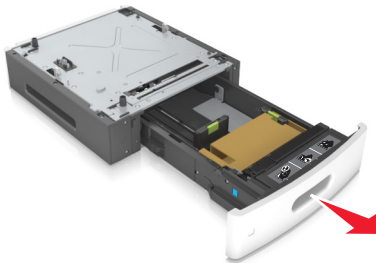

4 Retirez tout matériau d'emballage de l'intérieur du tiroir.

5 Insérez le tiroir dans la base.

6 Placez le tiroir à proximité de l'imprimante.

7 Alignez le tiroir optionnel avec le socle à roulettes.

**Remarque :** Pensez à verrouiller les roulettes du socle à roulettes pour sécuriser l'imprimante.

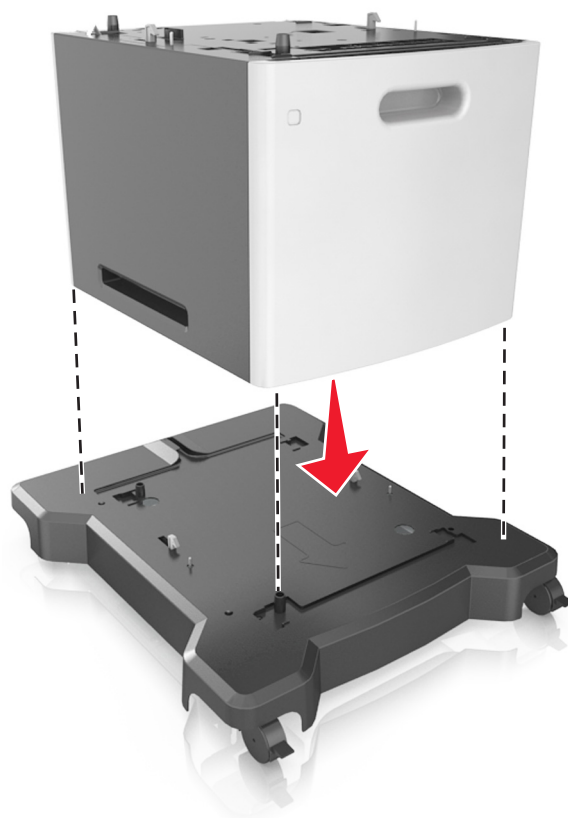

**8** Alignez l'imprimante sur le tiroir, puis abaissez doucement l'imprimante pour la mettre en place.

**Remarque** : les tiroirs optionnels s'emboîtent lorsqu'ils sont empilés.

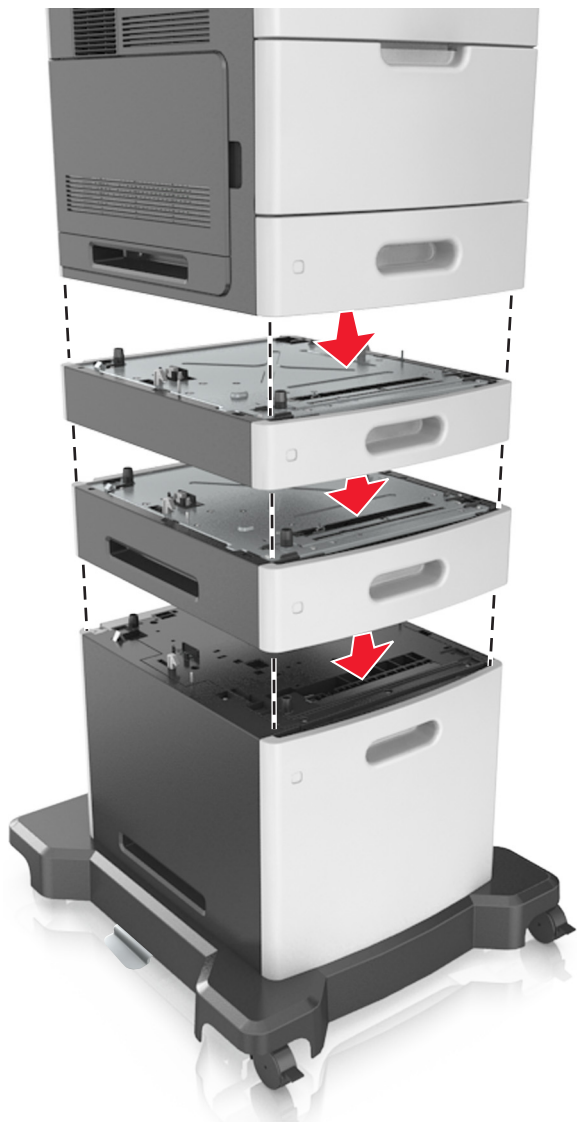

- 9 Branchez le câble d'alimentation sur l'imprimante, puis sur une prise de courant correctement reliée à la terre, puis mettez l'imprimante sous tension.



**Remarque :** Une fois le logiciel de l'imprimante et les tiroirs en option installés, il peut être nécessaire d'ajouter manuellement les options dans le pilote de l'imprimante afin qu'elles soient disponibles pour des travaux d'impression. Pour plus d'informations, reportez-vous à la section « Mise à jour des options disponibles dans le pilote d'imprimante », page 39.

Pour retirer les tiroirs en option, faites glisser le loquet situé sur le côté droit de l'imprimante vers l'avant de celle-ci jusqu'à ce qu'il *s'enclenche*, puis retirez les tiroirs un à un, du haut vers le bas.

## Connexion des câbles

**⚠ AVERTISSEMENT—RISQUE DE BLESSURE :** N'installez pas ce produit et ne procédez à aucun branchement (cordon d'alimentation, fonction de télécopie ou câble USB) en cas d'orage.

Reliez l'imprimante à l'ordinateur à l'aide d'un câble USB ou Ethernet.

Assurez-vous de faire correspondre les éléments suivants :

- Le symbole USB du câble avec le symbole USB de l'imprimante
- Le câble Ethernet approprié dans le port Ethernet
- Le câble parallèle approprié dans le port parallèle

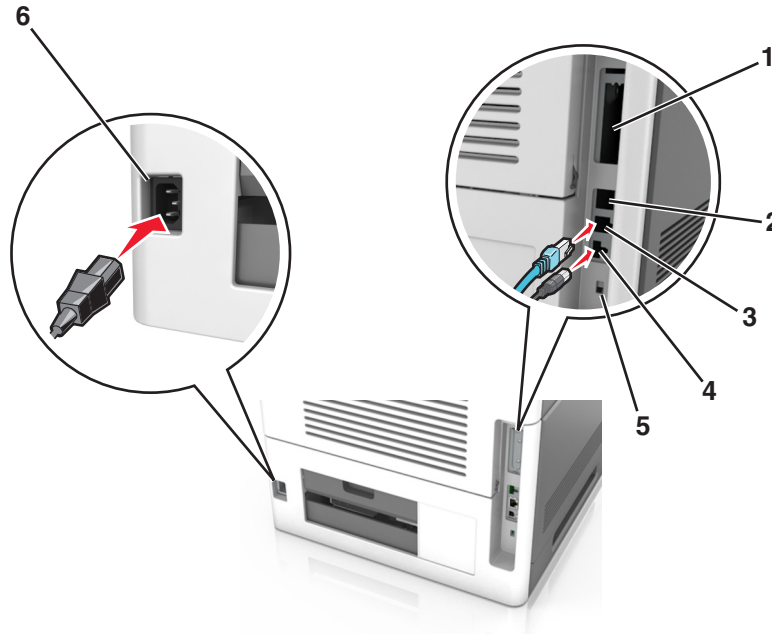

	Utilisez	A
1	Port parallèle	Raccordez l'imprimante à l'ordinateur. <b>Remarque :</b> Ce port peut également permettre l'installation d'un port Internal Solutions Port (ISP) en option.
2	Port USB	Connectez un adaptateur réseau sans fil en option.
3	Port Ethernet	Connectez l'imprimante à un réseau.
4	Port USB de l'imprimante	Raccordez l'imprimante à l'ordinateur.
5	Fente de sécurité	Attachez-y un verrou pour sécuriser la carte contrôleur.
6	Prise du cordon d'alimentation de l'imprimante	Branchez l'imprimante sur une prise secteur correctement mise à la terre.

**Attention — Dommages potentiels :** Lors de l'impression, ne touchez pas au câble USB, à l'adaptateur réseau sans fil ou à la zone de l'imprimante illustrée. Vous risqueriez de perdre des données ou de causer un dysfonctionnement.

### Organisation des câbles

**Remarque :** Cette fonction est uniquement disponible si vous achetez des tiroirs en option et un socle à roulettes.

Après avoir connecté le câble Ethernet et le cordon d'alimentation, fixez soigneusement les câbles dans les rainures au dos de l'imprimante.

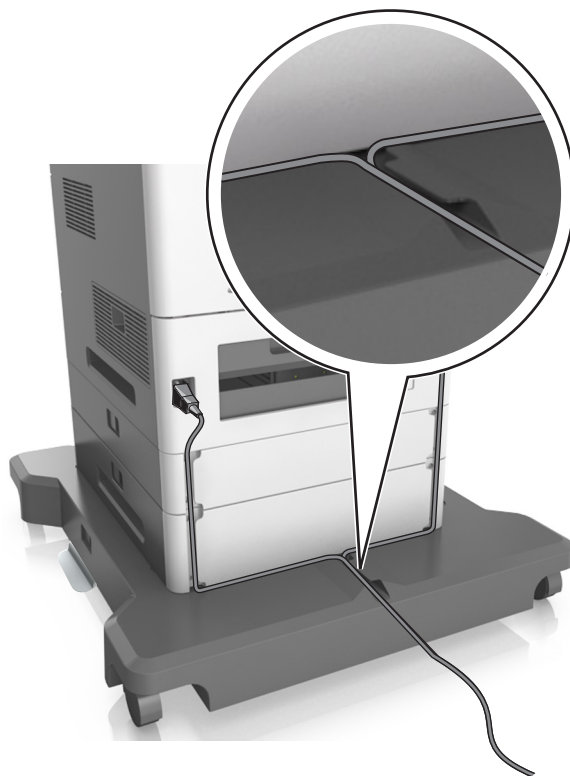

## Configuration du logiciel d'imprimante

### Installation du logiciel de l'imprimante

#### Remarques :

- Si vous avez installé auparavant le logiciel de l'imprimante sur cet ordinateur et que vous devez le réinstaller, désinstallez d'abord le logiciel actuel.
- Fermez tous les programmes ouverts avant d'installer le logiciel de l'imprimante.

#### 1 Procurez-vous une copie du programme d'installation du logiciel.

- A partir du CD *Logiciel et documentation* fourni avec l'imprimante.
- A partir de notre site Web :

Accédez à <http://support.lexmark.com>, puis naviguez vers :

**ASSISTANCE & TELECHARGEMENTS** > sélectionnez votre imprimante > sélectionnez votre système d'exploitation

#### 2 Cliquez deux fois sur le programme d'installation du logiciel.

Attendez que la boîte de dialogue d'installation s'affiche.

Si vous utilisez un CD *Logiciel et documentation* et si la boîte de dialogue d'installation n'apparaît pas, procédez comme suit :

### Sous Windows 8

Sous Rechercher, tapez **exécuter**, puis naviguez jusqu'à :

Liste des applications > **Exécuter** > tapez **D:\setup.exe** > **OK**.

### Sous Windows 7 ou une version antérieure

- a Cliquez sur  ou sur **Démarrer**, puis sur **Exécuter**.
- b Dans la boîte de dialogue Démarrer Recherche ou Exécuter, tapez **D:\setup.exe**.
- c Appuyez sur **Entrée**, ou cliquez sur **OK**.

### Dans Macintosh

Cliquez sur l'icône du CD sur le bureau.

**Remarque :** D est la lettre de votre lecteur de CD ou de DVD.

- 3 Cliquez sur **Installer**, puis suivez les instructions qui s'affichent sur l'écran de l'ordinateur.

## Mise à jour des options disponibles dans le pilote d'imprimante

Lorsque les options matérielles sont installées, il peut être nécessaire de les ajouter manuellement dans le pilote d'imprimante afin de pouvoir les utiliser.

### Pour les utilisateurs de Windows

- 1 Ouvrez le dossier Imprimantes.

#### Sous Windows 8

Dans le champ de recherche, tapez **run**, puis accédez à :

Liste d'applications > **Exécuter** > Tapez **control printers** > **OK**

#### Sous Windows 7 ou version antérieure

- a Cliquez sur  ou sur **Démarrer**, puis sur **Exécuter**.
  - b Dans la boîte de dialogue Démarrer Recherche ou Exécuter, saisissez **contrôler les imprimantes**.
  - c Appuyez sur **Entrée** ou cliquez sur **OK**.
- 2 Selon votre système d'exploitation, effectuez une des actions suivantes :
    - Appuyez longuement sur l'imprimante que vous souhaitez mettre à jour.
    - Cliquez avec le bouton droit sur l'imprimante que vous souhaitez mettre à jour.
  - 3 Dans le menu qui apparaît, effectuez l'une des opérations suivantes :
    - Sous Windows 7 ou version ultérieure, sélectionnez **Propriétés de l'imprimante**.
    - Pour les versions antérieures, sélectionnez **Propriétés**.
  - 4 Cliquez sur l'onglet **Configuration**.
  - 5 Effectuez l'une des opérations suivantes :
    - Cliquez sur **Mettre à jour - Interroger l'imprimante**.
    - Sous Options de configuration, ajoutez manuellement les options matérielles installées.
  - 6 Cliquez sur **Appliquer**.

## Pour les utilisateurs Macintosh

- 1 A partir du menu Pomme, naviguez jusqu'à l'une des options suivantes :
  - **Préférences système > Imprimantes et scanners > sélectionnez votre imprimante > Options et consommables > Pilote**
  - **Préférences système > Imprimantes et télécopieurs > sélectionnez votre imprimante > Options et consommables > Pilote**
- 2 Ajoutez toute option matérielle installée, puis cliquez sur **OK**.

## Utilisation en réseau

### Remarques :

- Procurez-vous un MarkNet adaptateur réseau sans fil N8350 avant de configurer l'imprimante sur un réseau sans fil. Pour plus d'informations sur l'installation de l'adaptateur réseau sans fil, reportez-vous à la notice d'utilisation fournie avec l'adaptateur.
- Le SSID (Service Set Identifier) est le nom attribué à un réseau sans fil. WEP (Wireless Encryption Protocol), WPA (Wi-Fi Protected Access), WPA2 et 802.1X-RADIUS sont des types de sécurité utilisés sur un réseau.

## Préparation de la configuration de l'imprimante sur un réseau Ethernet

Pour configurer votre imprimante pour un réseau Ethernet, organisez les informations suivantes avant de commencer :

**Remarque :** si votre réseau affecte automatiquement des adresses IP aux ordinateurs et imprimantes, passez à l'installation de l'imprimante.

- Adresse IP valide et unique de l'imprimante à utiliser sur le réseau
- Passerelle du réseau
- Masque de réseau
- Surnom de l'imprimante (facultatif)

**Remarque :** un surnom d'imprimante peut faciliter l'identification de cette dernière sur le réseau. Vous pouvez utiliser le surnom d'imprimante par défaut ou affecter un nom facile à retenir.

Vous aurez besoin d'un câble Ethernet pour connecter l'imprimante au réseau et d'un port disponible pour la connexion physique. Chaque fois que cela est possible, utilisez un câble réseau neuf pour éviter d'éventuels problèmes causés par un câble endommagé.

## Installation de l'imprimante sur un réseau Ethernet

### Pour les utilisateurs Windows

- 1 Procurez-vous une copie du programme d'installation du logiciel.
  - A partir du CD *Logiciel et documentation* fourni avec l'imprimante.
  - A partir de notre site Web :  
Accédez à <http://support.lexmark.com>, puis naviguez vers :  
**ASSISTANCE & TELECHARGEMENTS** > sélectionnez votre imprimante > sélectionnez votre système d'exploitation



**2** Cliquez deux fois sur le programme d'installation du logiciel.

Attendez que la boîte de dialogue d'installation s'affiche.

Si vous utilisez le CD *Logiciel et documentation* et si la boîte de dialogue d'installation n'apparaît pas, procédez comme suit :

#### Sous Windows 8

Sous Rechercher, tapez **exécuter**, puis naviguez jusqu'à :

Liste d'applications > **Exécuter** > tapez : **D:\setup.exe** > **OK**

#### Sous Windows 7 ou une version antérieure

**a** Cliquez sur  ou sur **Démarrer**, puis sur **Exécuter**.

**b** Dans la boîte de dialogue Démarrer Recherche ou Exécuter, tapez **D:\setup.exe**.

**c** Appuyez sur **Entrée** ou cliquez sur **OK**.

**Remarque** : D est la lettre de votre lecteur de CD ou de DVD.

**3** Cliquez sur **Installer**, puis suivez les instructions qui s'affichent sur l'écran de l'ordinateur.

**4** Sélectionnez **Connexion Ethernet**, puis cliquez sur **Continuer**.

**5** Raccordez le câble Ethernet lorsque vous y êtes invité.

**6** Sélectionnez l'imprimante dans la liste, puis cliquez sur **Continuer**.

**Remarque** : Si l'imprimante configurée ne figure pas dans la liste, cliquez sur **Modifier la recherche**.

**7** Suivez les instructions affichées à l'écran.

#### Pour les utilisateurs Macintosh

**1** Autorisez le serveur DHCP réseau à attribuer une adresse IP à l'imprimante.

**2** Obtenez l'adresse IP de l'imprimante :

- A partir du panneau de commandes de l'imprimante
- Depuis la section TCP/IP du menu Réseau/Ports
- En imprimant une page de configuration du réseau ou une page des paramètres de menu, puis en localisant la section TCP/IP

**Remarque** : Vous avez besoin de l'adresse IP si vous configurez l'accès pour des ordinateurs sur un sous-réseau différent de celui de l'imprimante.

**3** Installez le pilote d'imprimante sur l'ordinateur.

**a** Insérez le CD *Logiciel et documentation*, puis double-cliquez sur le programme d'installation de l'imprimante.

**b** Suivez les instructions affichées à l'écran.

**c** Sélectionnez une destination, puis cliquez sur **Continuer**.

**d** Sur l'écran Installation standard, cliquez sur **Installer**.

**e** Saisissez le mot de passe utilisateur, puis cliquez sur **OK**.

Toutes les applications nécessaires sont installées sur l'ordinateur.

**f** Cliquez sur **Fermer** une fois l'installation terminée.

#### 4 Ajoutez l'imprimante.

- Pour l'impression IP :
  - a Dans le menu Pomme, naviguez jusqu'à l'une des options suivantes :
    - **Préférences système > Imprimantes & scanners**
    - **Préférences système > Imprimantes et télécopieurs**
  - b Cliquez sur +.
  - c Cliquez sur l'onglet **IP**.
  - d Tapez l'adresse IP de l'imprimante dans le champ d'adresse, puis cliquez sur **Ajouter**.

- Pour l'impression AppleTalk :

**Remarques :**

- Veillez à ce que AppleTalk soit activé sur votre imprimante.
- Cette fonction n'est prise en charge que sur Mac OS X version 10.5.

- a Dans le menu Pomme, naviguez jusqu'à :  
**Préférences système > Imprimantes et télécopieurs**
- b Cliquez sur +, puis accédez à :  
**AppleTalk > sélectionnez votre imprimante > Ajouter**

## Préparation de l'installation de l'imprimante sans fil sur un réseau sans fil.

**Remarques :**

- Assurez-vous que votre adaptateur réseau sans fil est installé sur votre imprimante et qu'il fonctionne correctement. Pour plus d'informations, reportez-vous à la notice d'utilisation fournie avec l'adaptateur réseau sans fil.
- Assurez-vous que votre point d'accès (routeur sans fil) est activé et qu'il fonctionne correctement.

Assurez-vous que vous disposez des informations suivantes avant de configurer les paramètres de l'imprimante sans fil :

- **SSID** : le SSID correspond au nom du réseau.
- **Mode sans fil (ou mode réseau)** : le mode peut être infrastructure ou ad hoc.
- **Canal (réseaux sans fil ad hoc)** : par défaut, le réglage automatique du canal est sélectionné pour les réseaux en mode infrastructure.

Certains réseaux en mode ad hoc requièrent également le réglage automatique. Demandez conseil auprès de votre assistant système si vous avez des doutes concernant le canal à sélectionner.

- **Méthode de sécurité** : il existe quatre options de base pour la méthode de sécurité :
  - Clé WEP :

Si votre réseau utilise plus d'une clé WEP, vous pouvez saisir jusqu'à quatre clés dans les zones prévues à cet effet. Pour sélectionner la clé en cours d'utilisation sur le réseau, sélectionnez la clé WEP transmise par défaut.
  - Clé préparatagée ou phrase de passe WPA ou WPA2  
Le WPA comprend une fonction de cryptage comme couche supplémentaire de sécurité. La méthode de cryptage peut être AES ou TKIP. La méthode de cryptage doit être la même pour le routeur et l'imprimante, faute de quoi l'imprimante sera dans l'impossibilité de communiquer sur le réseau.
  - 802.1X–RADIUS

Si vous installez l'imprimante sur un réseau 802.1X, les informations suivantes vous seront nécessaires :

- Type d'authentification
  - Type d'authentification interne
  - Nom d'utilisateur et mot de passe 802.1X
  - Certificats
- Pas de sécurité
- Si votre réseau sans fil n'utilise aucune méthode de sécurité, vous ne possédez aucune information de sécurité.

**Remarque :** Nous vous déconseillons d'utiliser un réseau sans fil non sécurisé.

#### Remarques :

- si vous ne connaissez pas le SSID du réseau auquel votre ordinateur est connecté, lancez l'utilitaire sans fil de votre adaptateur réseau, puis recherchez le nom du réseau. Si vous ne trouvez pas le SSID ou les informations de sécurité de votre réseau, consultez la documentation fournie avec le point d'accès ou adressez-vous à votre technicien de support technique.
- Pour obtenir la clé prépartagée ou la phrase de passe WPA/WPA2 du réseau sans fil, reportez-vous à la documentation livrée avec votre point d'accès, à l'Embedded Web Server associée au point d'accès, ou encore consultez le technicien de support système.

## Connexion de l'imprimante au réseau à l'aide de l'Assistant de configuration sans fil









Avant de commencer, vérifiez les points suivants :

- Un adaptateur réseau sans fil est installé sur l'imprimante et fonctionne correctement. Pour plus d'informations, reportez-vous à la notice d'utilisation fournie avec l'adaptateur réseau sans fil.
- Le câble Ethernet est déconnecté de l'imprimante.
- NIC actif est réglé sur Auto. Pour définir ce paramètre sur Auto, accédez à l'une des options suivantes :

-  >Paramètres >  >Réseau/Ports >  >NIC actif >  >Auto > 
-  >Réseaux/Ports >NIC actif >Auto
-  >Réseaux/Ports >NIC actif >Auto >Envoyer

**Remarque :** Veillez à éteindre l'imprimante, à patienter au moins cinq secondes, puis à la rallumer.

**1** Dans le panneau de commandes de l'imprimante, accédez à l'une des options suivantes :

-  >Paramètres >  >Réseau/Ports >  >Réseau [x] >  >Réseau [x] Configuration >  >Sans fil >  >Configuration de la connexion sans fil > 
-  >Réseaux/Ports >Réseau [x] >Réseau [x] Configuration >Sans fil >Configuration de la connexion sans fil
-  >Réseaux/Ports >Réseau [x] >Réseau [x] Configuration >Sans fil >Configuration de la connexion sans fil

**2** Sélectionnez une configuration de connexion sans fil.

Utilisation	A
Recherche des réseaux	Afficher les connexions sans fil disponibles. <b>Remarque :</b> Ce menu affiche l'ensemble des SSID de diffusion sécurisés ou non.

Utilisation	A
<b>Entrer un nom de réseau</b>	Tapez manuellement le SSID. <b>Remarque :</b> Assurez-vous de saisir le SSID approprié.
<b>Wi-Fi Protected Setup</b>	Connectez l'imprimante à un réseau sans fil à l'aide de Wi-Fi Protected Setup.

3 Suivez les instructions qui s'affichent sur l'écran de l'imprimante.









## Connexion de l'imprimante à un réseau sans fil à l'aide de Wi-Fi Protected Setup

Avant de connecter l'imprimante à un réseau sans fil, vérifiez les points suivants :

- Le point d'accès (routeur sans fil) est certifié Wi-Fi Protected Setup (WPS) ou compatible WPS. Pour plus d'informations, reportez-vous à la documentation fournie avec votre point d'accès.
- Un adaptateur réseau sans fil installé sur votre ordinateur est connecté et fonctionne correctement. Pour plus d'informations, reportez-vous à la notice d'utilisation fournie avec l'adaptateur réseau sans fil.

### Utilisation de la méthode PBC (configuration des boutons de commande)









1 Selon votre modèle d'imprimante, effectuez l'une des opérations suivantes :

-  > Paramètres >  > Réseau/Ports >  > Réseau [x] >  > Configuration du réseau [x] >  > Sans fil >  > Wi-Fi Protected Setup >  > Bouton de commande Démarrer
-  > Réseau/Ports > Réseau [x] > Configuration du réseau [x] > Sans fil > Wi-Fi Protected Setup > Bouton de commande Démarrer
-  > Réseau/Ports > Réseau [x] > Configuration du réseau [x] > Sans fil > Wi-Fi Protected Setup > Bouton de commande Démarrer

2 Suivez les instructions qui s'affichent sur l'écran de l'imprimante.

### Utilisation de la méthode PIN (numéro d'identification personnel)

1 Selon votre modèle d'imprimante, effectuez l'une des opérations suivantes :

-  > Paramètres >  > Réseau/Ports >  > Réseau [x] >  > Configuration du réseau [x] >  > Sans fil >  > Wi-Fi Protected Setup >  > Démarrer Méthode PIN
-  > Réseau/Ports > Réseau [x] > Configuration du réseau [x] > Sans fil > Wi-Fi Protected Setup > Démarrer Méthode PIN
-  > Réseau/Ports > Réseau [x] > Configuration du réseau [x] > Sans fil > Wi-Fi Protected Setup > Démarrer Méthode PIN

2 Copiez le code PIN WPS à huit chiffres.

3 Ouvrez un navigateur Web, puis tapez l'adresse IP de votre point d'accès dans le champ d'adresse.

#### Remarques :

- L'adresse IP apparaît sous la forme de quatre séries de chiffres séparées par des points, par exemple 123.123.123.123.
- Si vous utilisez un serveur proxy, désactivez-le temporairement pour charger correctement la page Web.

- 4 Accédez aux paramètres WPS. Pour plus d'informations, reportez-vous à la documentation fournie avec votre point d'accès.
- 5 Saisissez le code PIN à huit chiffres, puis enregistrez le paramètre.

## Connexion de l'imprimante à un réseau sans fil à l'aide du serveur Web incorporé

Avant de commencer, vérifiez les points suivants :

- Votre imprimante est connectée temporairement à un réseau Ethernet.
- Un adaptateur réseau sans fil est installé sur votre imprimante et fonctionne correctement. Pour plus d'informations, reportez-vous à la notice d'utilisation fournie avec l'adaptateur réseau sans fil.

- 1 Ouvrez un navigateur Web, puis tapez l'adresse IP de l'imprimante dans le champ d'adresse.

### Remarques :

- Voir l'adresse IP de l'imprimante sur son panneau de commandes. L'adresse IP apparaît sous la forme de quatre séries de chiffres séparées par des points, par exemple 123.123.123.123.
- Si vous utilisez un serveur proxy, désactivez-le temporairement pour charger correctement la page Web.

- 2 Cliquez sur **Paramètres >Réseau/Ports >Sans fil**.

- 3 Modifiez les paramètres afin qu'ils correspondent à ceux de votre point d'accès (routeur sans fil).

**Remarque :** Veillez à saisir le SSID, la méthode de sécurité, la clé prépartagée ou phrase de passe, le mode réseau et le canal corrects.

- 4 Cliquez sur **Envoyer**.

- 5 Eteignez l'imprimante, puis déconnectez le câble Ethernet. Ensuite, attendez au moins cinq secondes avant de remettre l'imprimante sous tension.

- 6 Pour vérifier si votre imprimante est connectée au réseau, imprimez une page de configuration du réseau. Dans la section Carte réseau [x], vérifiez si l'état est Connectée.

## Modification des paramètres du port après l'installation d'un nouveau ISP réseau

Lorsqu'un nouveau Lexmark port ISP (Internal Solutions Port) est installé sur l'imprimante, les configurations de l'imprimante doivent être mises à jour sur les ordinateurs y ayant accès, car une nouvelle adresse IP sera attribuée à l'imprimante. Tous les ordinateurs qui ont accès à l'imprimante doivent être mis à jour avec cette nouvelle adresse IP.

### Remarques :

- Si l'imprimante utilise une adresse IP statique, vous n'aurez pas à modifier les configurations de l'ordinateur.
- Si les ordinateurs sont configurés pour utiliser le nom de réseau (au lieu d'une adresse IP) qui n'est pas modifié, vous n'aurez pas à modifier les configurations de l'ordinateur.
- Si vous ajoutez un port ISP sans fil à une imprimante déjà configurée pour une connexion Ethernet, vérifiez que l'imprimante est déconnectée du réseau Ethernet lorsque vous configurez l'imprimante pour fonctionner sans fil. Si l'imprimante est connectée au réseau Ethernet, la configuration sans fil se termine, mais le port ISP sans fil n'est pas actif. Pour activer le port ISP sans fil, déconnectez l'imprimante du réseau Ethernet, éteignez l'imprimante, puis rallumez-la.
- Une seule connexion réseau est active à la fois. Pour basculer entre les types de connexion Ethernet et sans fil, mettez l'imprimante hors tension, branchez le câble (pour basculer sur une connexion Ethernet) ou débranchez le câble (pour basculer sur une connexion sans fil), puis remettez l'imprimante sous tension.

### Pour les utilisateurs de Windows

- 1 Ouvrez un navigateur Web, puis tapez l'adresse IP de l'imprimante dans le champ d'adresse.

#### Remarques :

- Voir l'adresse IP de l'imprimante sur son panneau de commandes. L'adresse IP apparaît sous la forme de quatre séries de chiffres séparées par des points, par exemple 123.123.123.123.
- Si vous utilisez un serveur proxy, désactivez-le temporairement pour charger correctement la page Web.

- 2 Ouvrez le dossier Imprimantes.

#### Sous Windows 8

Dans le champ de recherche, tapez **Exécuter**, puis accédez à :

Liste d'applications >**Exécuter**>Tapez **contrôler les imprimantes**>**OK**

#### Sous Windows 7 ou version antérieure

**a** Cliquez sur  ou sur **Démarrer**, puis sur **Exécuter**.

**b** Dans la boîte de dialogue Démarrer Recherche ou Exécuter, saisissez **contrôler les imprimantes**.

**c** Appuyez sur **Entrée** ou cliquez sur **OK**.

- 3 Pour sélectionner l'imprimante modifiée, effectuez l'une des actions suivantes :

- Appuyez longuement sur l'imprimante, puis sélectionnez **Propriétés de l'imprimante**.
- Cliquez avec le bouton droit sur l'imprimante, puis sélectionnez **Propriétés de l'imprimante** (Windows 7 ou version ultérieure) ou sur **Propriétés** (versions antérieures).

**Remarque :** S'il existe plusieurs copies de l'imprimante, mettez-les toutes à jour avec la nouvelle adresse IP.

- 4 Cliquez sur l'onglet **Port**.

- 5 Sélectionnez le port dans la liste, puis cliquez sur **Configurer le port**.

6 Tapez la nouvelle adresse IP dans le champ « Nom de l'imprimante ou adresse IP ».

7 Cliquez sur **OK >Fermer**.

### Pour les utilisateurs Macintosh

1 Ouvrez un navigateur Web, puis tapez l'adresse IP de l'imprimante dans le champ d'adresse.

#### Remarques :

- Voir l'adresse IP de l'imprimante sur son panneau de commandes. L'adresse IP apparaît sous la forme de quatre séries de chiffres séparées par des points, par exemple 123.123.123.123.
- Si vous utilisez un serveur proxy, désactivez-le temporairement pour charger correctement la page Web.

2 Ajoutez l'imprimante.

- Pour l'impression IP :
  - a A partir du menu Pomme, naviguez jusqu'à l'une des options suivantes :
    - **Préférences système >Imprimantes et scanners**
    - **Préférences système >Imprimantes et télécopieurs**
  - b Cliquez sur **+**.
  - c Cliquez sur l'onglet **IP**.
  - d Tapez l'adresse IP de l'imprimante dans le champ d'adresse, puis cliquez sur **Ajouter**.

- Pour l'impression AppleTalk :

#### Remarques :

- assurez-vous qu'AppleTalk est activé sur l'imprimante.
- Cette fonction n'est prise en charge que sur Mac OS X version 10.5.

- a Dans le menu Pomme, naviguez jusqu'à :  
**Préférences système >Imprimantes et télécopieurs**
- b Cliquez sur **+**, puis accédez à :  
**AppleTalk >**, sélectionnez l'imprimante **>Ajouter**

## Configuration de l'impression série

Utilisez l'impression série pour imprimer lorsque l'ordinateur est éloigné de l'imprimante ou pour imprimer à vitesse réduite.

Après avoir installé le port série ou le port de communication (COM), configurez l'imprimante et l'ordinateur. Assurez-vous d'avoir branché le câble série au port COM de votre imprimante.

1 Définissez les paramètres de l'imprimante.

- a A partir du panneau de commandes de l'imprimante, accédez au menu des paramètres du port.
- b Recherchez le menu des paramètres du port série et réglez les paramètres si nécessaire.
- c Enregistrez les paramètres modifiés, puis imprimez une page des paramètres de menus.

## 2 Installez le pilote de l'imprimante.

### a Procurez-vous une copie du programme d'installation du logiciel.

- A partir du CD *Logiciel et documentation* fourni avec l'imprimante
- A partir de notre site Web :  
Accédez à <http://support.lexmark.com>, puis naviguez vers :  
**ASSISTANCE & TELECHARGEMENTS** > sélectionnez votre imprimante > sélectionnez votre système d'exploitation

### b Cliquez deux fois sur le programme d'installation du logiciel.

Attendez que la boîte de dialogue d'installation s'affiche.

Si vous utilisez le CD *Logiciel et documentation* et si la boîte de dialogue d'installation n'apparaît pas, procédez comme suit :

#### Sous Windows 8

A partir du symbole Rechercher, tapez **run**, puis naviguez jusqu'à :

Liste des applications > **Exécuter** > tapez **D:\setup.exe** > **OK**

#### Sous Windows 7 ou une version antérieure

- 1 Cliquez sur  ou sur **Démarrer**, puis sur **Exécuter**.
- 2 Dans la boîte de dialogue Démarrer Recherche ou Exécuter, tapez **D:\setup.exe**.
- 3 Appuyez sur **Entrée** ou cliquez sur **OK**.

**Remarque** : D est la lettre de votre lecteur de CD ou de DVD.

### c Cliquez sur **Installer**.

### d Suivez les instructions à l'écran.

### e Sélectionnez **Avancé**, puis cliquez sur **Continuer**.

### f Dans la boîte de dialogue Configurer la connexion de l'imprimante, sélectionnez un port.

### g Si le port n'apparaît pas sur la liste, cliquez sur **Actualiser** ou accédez à :

**Ajouter un port** > sélectionnez un type de port > entrez les informations nécessaires > **OK**

### h Cliquez sur **Continuer** > **Terminer**.

## 3 Définissez les paramètres du port COM.

Une fois le pilote d'imprimante installé, définissez les paramètres série du port COM affecté au pilote d'imprimante.

**Remarque** : vérifiez que les paramètres série du port COM correspondent aux paramètres série que vous avez définis dans l'imprimante.

### a Ouvrez le Gestionnaire de périphériques.

#### Sous Windows 8

Sous Rechercher, tapez **exécuter**, puis naviguez jusqu'à :

Liste des applications > **Exécuter** > tapez **devmgmt.msc** > **OK**

#### Sous Windows 7 ou une version antérieure

- 1 Cliquez sur  ou sur **Démarrer**, puis sur **Exécuter**.
- 2 Dans la boîte de dialogue Démarrer Recherche ou Exécuter, tapez **devmgmt.msc**.
- 3 Appuyez sur **Entrée** ou cliquez sur **OK**.



- b** Double-cliquez sur **Ports (COM & LPT)** pour développer la liste des ports disponibles.
- c** Effectuez l'une des opérations suivantes :
  - Maintenez enfoncé le port COM sur lequel est branché le câble série à l'ordinateur (par exemple : COM1).
  - Cliquez avec le bouton droit sur le port COM sur lequel est branché le câble série à l'ordinateur (par exemple : COM1).
- d** Dans le menu qui s'affiche, cliquez sur **Propriétés**.
- e** Sous l'onglet Paramètres du port, définissez les mêmes paramètres série que ceux définis dans l'imprimante. Recherchez les paramètres de l'imprimante dans l'en-tête série de la page des paramètres de menus.
- f** Cliquez sur **OK** puis fermez toutes les boîtes de dialogue.
- g** Imprimez une page de test pour vérifier que l'installation s'est correctement effectuée.

## Vérification de la configuration de l'imprimante

Une fois toutes les options matérielles et logicielles installées et une fois l'imprimante sous tension, vérifiez que cette dernière est correctement configurée en imprimant les éléments suivants :

- **Page des paramètres de menus** : utilisez cette page pour vous assurer que les options d'impression sont correctement installées. Une liste des options installées apparaît en bas de la page. Si une des options que vous allez installer ne se trouve pas dans la liste, cela signifie qu'elle n'est pas correctement installée. Supprimez l'option et réinstallez-la.

Pour plus d'informations, reportez-vous à :

- « Impression d'une page des paramètres de menu », page 83 pour les modèles d'imprimante sans écran tactile
- « Impression d'une page des paramètres de menu », page 135 ou à « Impression d'une page des paramètres de menu », page 187 pour les modèles d'imprimante à écran tactile

- **Page de configuration du réseau** : utilisez cette page pour vérifier la connexion réseau. Cette page permet également d'obtenir des informations importantes qui vous aident à configurer les impressions réseau.

**Remarque** : Assurez-vous que votre imprimante est équipée de la fonction Ethernet ou sans fil et qu'elle est raccordée à un réseau.

Pour plus d'informations, reportez-vous à :

- « Impression d'une page de configuration du réseau », page 84 pour les modèles d'imprimante sans écran tactile
- « Impression d'une page de configuration du réseau », page 135 ou à « Impression d'une page de configuration du réseau », page 187 pour les modèles d'imprimante à écran tactile

# Utilisation de MS810n, MS810dn, MS811n, MS811dn, MS812dn

## A propos de l'imprimante

### Configurations de l'imprimante

#### Modèle de base

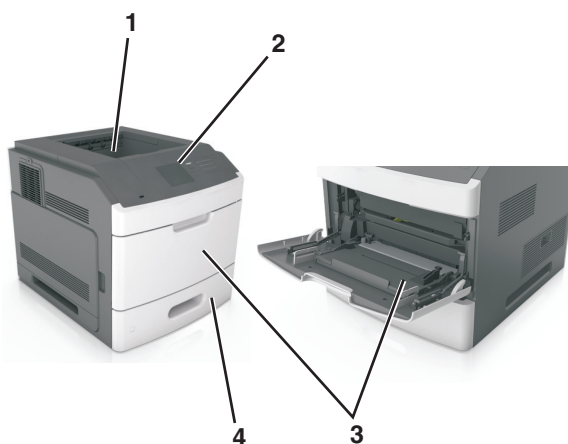

1	Réceptacle standard
2	Panneau de commandes de l'imprimante
3	Chargeur multifonction
4	Bac 550 feuilles standard (Bac 1)

#### Modèle entièrement configuré

**⚠ MISE EN GARDE—RISQUE DE BASCULEMENT :** Les configurations de montage sur le sol nécessitent un meuble supplémentaire pour des raisons de stabilité. Utilisez un support ou une base d'imprimante si vous utilisez plusieurs options d'entrée. Si vous avez acheté une imprimante de configuration semblable, vous aurez probablement besoin de meubles supplémentaires. Pour plus d'informations, reportez-vous à [www.lexmark.com/multifunctionprinters](http://www.lexmark.com/multifunctionprinters).

L'illustration suivante montre le nombre d'unités de finition et de bacs en option maximum pris en charge par l'imprimante. Pour plus d'informations sur d'autres configurations, consultez le site <http://support.lexmark.com>.



	Option matérielle	Autre option matérielle
<b>1</b>	Unité de finition d'agrafage	<ul style="list-style-type: none"> <li>• Réceptacle d'extension</li> <li>• Boîtes aux lettres 4 cases</li> </ul>
<b>2</b>	Boîtes aux lettres 4 cases	<ul style="list-style-type: none"> <li>• Réceptacle d'extension</li> <li>• Réceptacle d'extension haute capacité</li> <li>• Unité de finition d'agrafage</li> </ul>
<b>3</b>	Socle à roulettes	Aucun
<b>4</b>	Bac 2 100 feuilles	Aucun
<b>5</b>	Bac 550 feuilles	bac 250 feuilles
<b>6</b>	bac 250 feuilles	Bac 550 feuilles
<b>7</b>	Boîtes aux lettres 4 cases	Réceptacle d'extension
<b>8</b>	Réceptacle d'extension	Boîtes aux lettres 4 cases

Dans une configuration avec deux unités de finition en option ou plus :

- L'unité de finition d'agrafage doit toujours se trouver dans la partie supérieure.
- Le réceptacle d'extension haute capacité doit toujours se trouver dans la partie inférieure.
- Le réceptacle d'extension est la seule unité de finition pouvant être placée au-dessus du réceptacle d'extension haute capacité.
- L'ordre d'installation du réceptacle d'extension et de la boîte aux lettres n'a pas d'importance.

Lors de l'utilisation de bacs en option :

- Utilisez toujours un socle à roulettes lorsque l'imprimante est configurée avec un bac 2 100 feuilles.
- Le bac 2 100 feuilles doit toujours se trouver dans la partie inférieure de la configuration.
- Quatre bacs en option maximum peuvent être configurés avec l'imprimante.
- L'ordre d'installation des bacs 250 et 550 feuilles en option n'a pas d'importance.

## A partir du panneau de commandes de l'imprimante

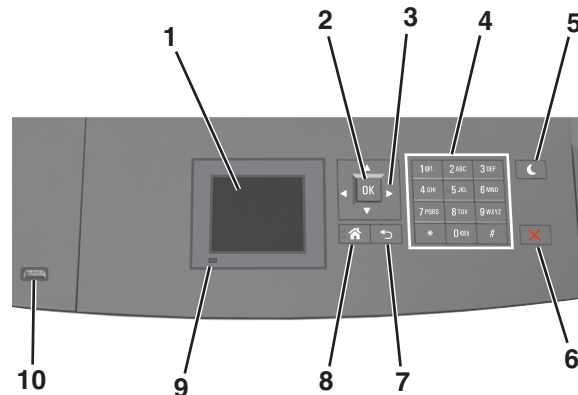

	Utilisez	Pour
1	Ecran	<ul style="list-style-type: none"> <li>• Connaître l'état de l'imprimante.</li> <li>• Configurer et utiliser l'imprimante.</li> </ul>
2	Touche Sélectionner	Soumettre les modifications apportées aux paramètres de l'imprimante.
3	Touches fléchées	Faire défiler du haut ou vers le bas et de gauche à droite.
4	Pavé numérique	Entrez des chiffres, des lettres ou des symboles.
5	Bouton Veille	<p>Activer le mode veille ou le mode hibernation.</p> <p>Pour sortir l'imprimante du mode Veille, procédez comme suit :</p> <ul style="list-style-type: none"> <li>• Appuyez sur une touche quelconque.</li> <li>• Extrayez le tiroir 1 ou chargez du papier dans le chargeur multifonction.</li> <li>• Ouvrez une porte ou un capot.</li> <li>• Envoyez un travail d'impression depuis l'ordinateur.</li> <li>• Exécutez une réinitialisation à l'aide du commutateur d'alimentation principal.</li> <li>• Connectez un périphérique au port USB de l'imprimante.</li> </ul>
6	Bouton Arrêt/Annulation	Arrêter toute activité de l'imprimante.
7	bouton Retour	Revenir à l'écran précédent.
8	Bouton Accueil	Accéder à l'écran d'accueil.
9	Voyant	Vérifier l'état de l'imprimante.
10	Port USB	<p>Connecter un lecteur flash à l'imprimante.</p> <p><b>Remarque :</b> seul le port USB qui se trouve sur la face avant de l'imprimante prend en charge les lecteurs Flash.</p>

## Interprétation des couleurs des voyants et du bouton Veille

Les couleurs des voyants et du bouton Veille du panneau de commandes de l'imprimante indiquent une condition ou un état particulier de l'imprimante.

### Couleur du voyant d'indication et état de l'imprimante correspondant

Voyant	Etat de l'imprimante
Désactivé	L'imprimante est hors tension ou en mode Hibernation.
Vert clignotant :	L'imprimante préchauffe, traite des données ou est en cours d'impression.
Vert uni :	L'imprimante est sous tension, mais en attente.
Rouge clignotant	L'imprimante nécessite une intervention de l'utilisateur.

### Couleur du voyant du bouton Veille et état de l'imprimante correspondant

Voyant du bouton Veille	Etat de l'imprimante
Désactivé	L'imprimante est à l'arrêt, en attente ou à l'état Prêt.
Ambre uni	L'imprimante est en mode Veille.
Ambre clignotant	L'imprimante quitte ou entre en mode Hibernation.
Ambre clignotant pendant 1/10 de seconde, puis extinction complète pendant 1,9 seconde en mode impulsion lent	L'imprimante est en mode Hibernation.

## Chargement du papier et des supports spéciaux

Le choix et la gestion du papier et des supports spéciaux peuvent affecter la fiabilité de l'impression des documents. Pour plus d'informations, reportez-vous aux rubriques « Réduction des risques de bourrage », page 278 et « Stockage du papier », page 201.

### Définition du type et du format de papier

- 1 A partir du panneau de commandes de l'imprimante, naviguez jusqu'à :

 >Paramètres >  >Menu papier >  >Format/Type de papier > 

- 2 Appuyez sur la flèche vers le bas ou vers le haut pour sélectionner le tiroir ou le chargeur, puis appuyez sur .

- 3 Appuyez sur la touche haut ou bas pour sélectionner le format du papier, ensuite pressez .

- 4 Appuyez sur la touche haut ou bas pour sélectionner le type de papier par défaut pour l'imprimante, puis sur  pour modifier les paramètres.







### Configuration des paramètres de papier Universel

Le format papier Universel est un paramètre défini par l'utilisateur qui permet d'imprimer sur des formats de papier qui ne sont pas prédéfinis dans les menus de l'imprimante.

**Remarques :**

- Le plus petit format de papier Universel pris en charge est 70 x 127 mm (2,76 x 5 pouces) pour l'impression recto et 105 x 148 mm (4,13 x 5,83 pouces) pour l'impression recto recto (sur les deux faces).
- Le plus grand format de papier Universel pris en charge est 216 x 356 mm (8,5 x 14 pouces) pour l'impression recto et recto verso.
- Lors d'une impression sur du papier dont la largeur est inférieure à 210 mm (8,3 pouces), l'imprimante imprime à vitesse réduite au bout d'un certain temps pour garantir les meilleures performances d'impression.
- Si vous imprimez régulièrement des travaux volumineux dans du papier étroit, vous pouvez utiliser les imprimantes de la série MS710, qui impriment des lots de 10 pages ou plus de papier étroit à un débit plus élevé. Pour plus d'informations sur les modèles d'imprimantes de la série MS710, contactez votre revendeur Lexmark.

A partir du panneau de commandes de l'imprimante, allez sur :

 > Paramètres >  > Menu papier >  > Configuration générale >  > Unités de mesure >  >, puis sélectionnez une unité de mesure > 

## Chargement du tiroir 250 feuilles ou 550 feuilles

 **AVERTISSEMENT—RISQUE DE BLESSURE** : Pour réduire le risque d'instabilité de l'appareil, chargez chaque bac séparément. Laissez tous les bacs fermés aussi longtemps que vous ne les utilisez pas.

- 1 Tirez sur le tiroir pour le dégager.

**Remarques :**

- Lorsque vous chargez du papier au format Folio, Légal ou Oficio, soulevez légèrement le tiroir et extrayez-le complètement.
- Evitez de retirer les tiroirs lorsqu'un travail est en cours d'impression ou lorsque le message **Occupé** apparaît à l'écran. Vous risqueriez de provoquer des bourrages.



- 2 Pincez le guide de largeur et faites-le glisser sur la position qui correspond au format du papier chargé jusqu'à ce qu'il s'enclenche.

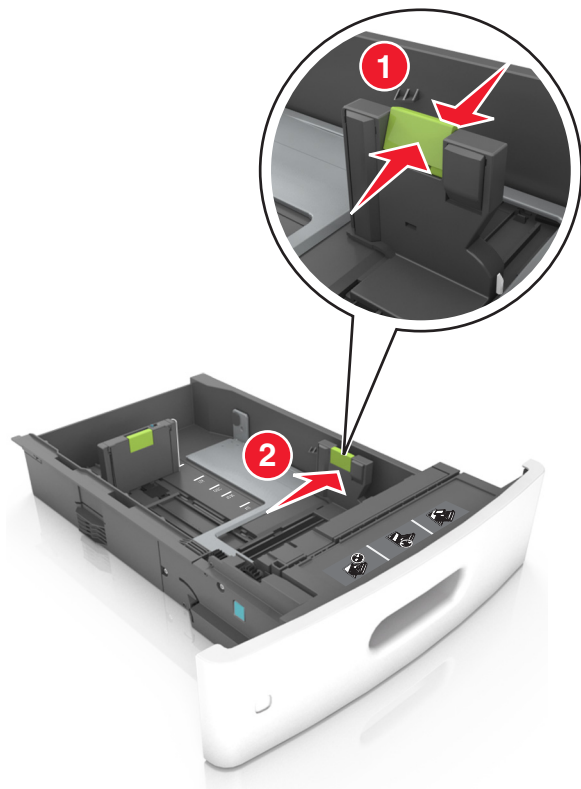

**Remarque :** Utilisez les repères de format du papier situés en bas du bac pour ajuster les guides au mieux.

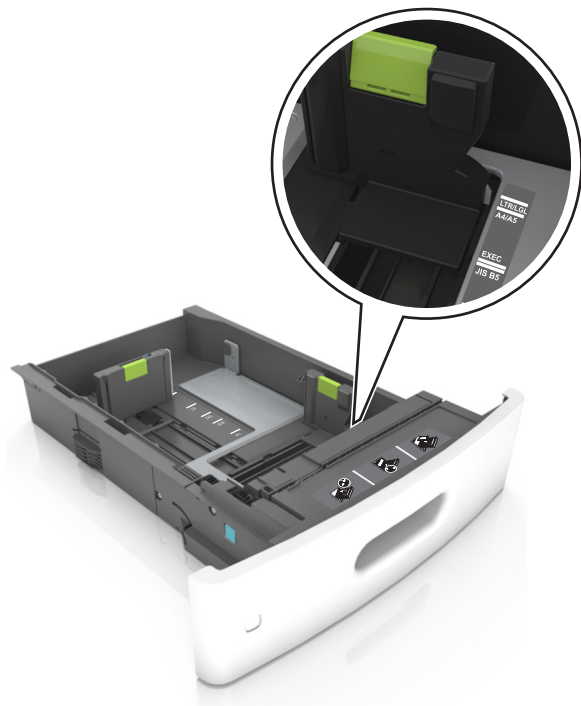

- 3** Déverrouillez le guide de longueur, puis pincez et faites glisser le guide de façon à l'ajuster au format du papier chargé.

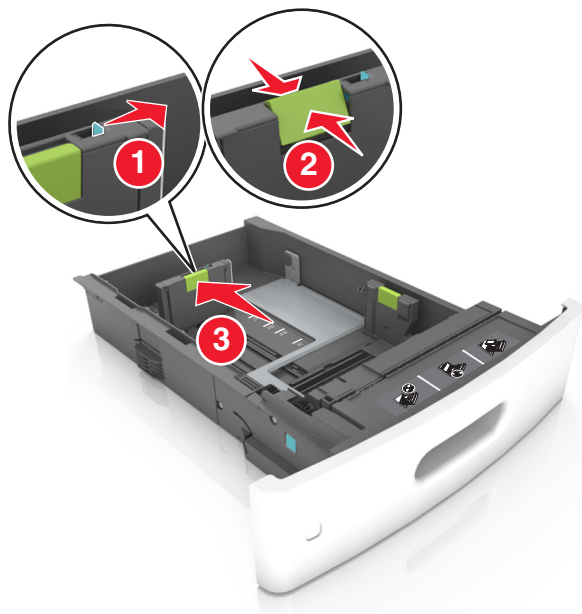

**Remarques :**

- Verrouillez le guide de longueur pour tous les formats de papier.
- Utilisez les repères de format du papier situés en bas du bac pour ajuster les guides au mieux.

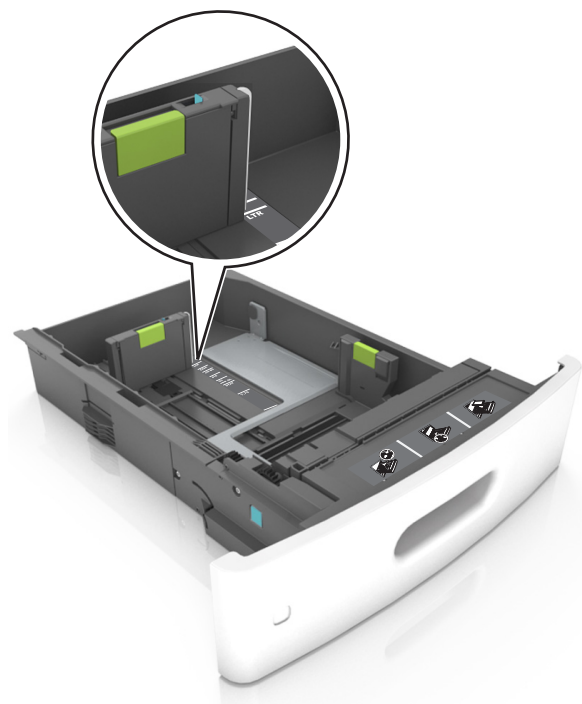





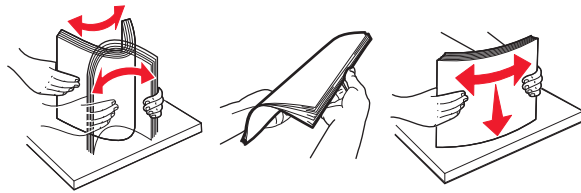

- 4 Déramez les feuilles pour les détacher, puis ventilez-les. Ne pliez pas le papier et ne le froissez pas. Egalisez les bords sur une surface plane.



- 5 Chargez la pile de papier avec la face imprimable vers le bas.

**Remarque :** Assurez-vous que le papier ou l'enveloppe est correctement chargé.

- Le papier à en-tête doit être chargé différemment si une unité de finition d'agrafage est installée (disponible en option).

Sans unité de finition d'agrafage en option	Avec unité de finition d'agrafage en option
 <p>Impression sur une seule face</p>	 <p>Impression sur une seule face</p>
 <p>Impression recto verso</p>	 <p>Impression recto verso</p>

- Si vous chargez du papier préperforé à utiliser avec l'unité de finition d'agrafage, assurez-vous que les perforations sur le bord long du papier se trouvent du côté droit du bac.

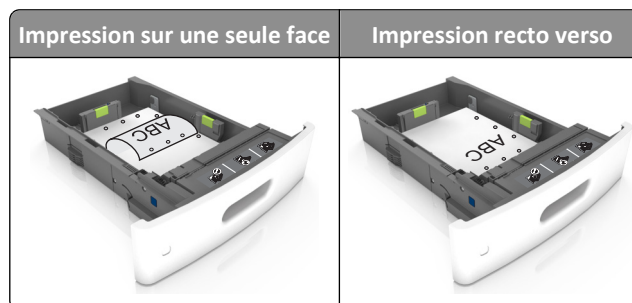

**Remarque :** Un bourrage papier peut se produire si les perforations sur le bord long du papier se trouvent du côté gauche du bac.

- Ne faites pas glisser le papier dans le bac. Chargez le papier comme illustré.

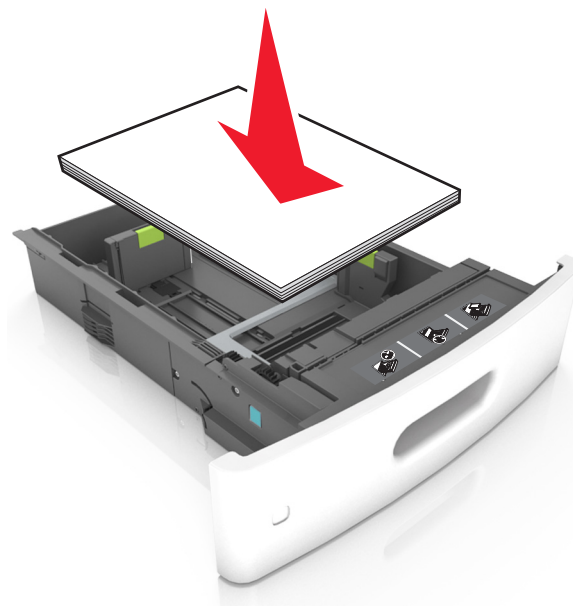

- Si vous chargez des enveloppes, assurez-vous que le rabat est orienté vers le haut et que les enveloppes se trouvent sur le bord gauche du tiroir.

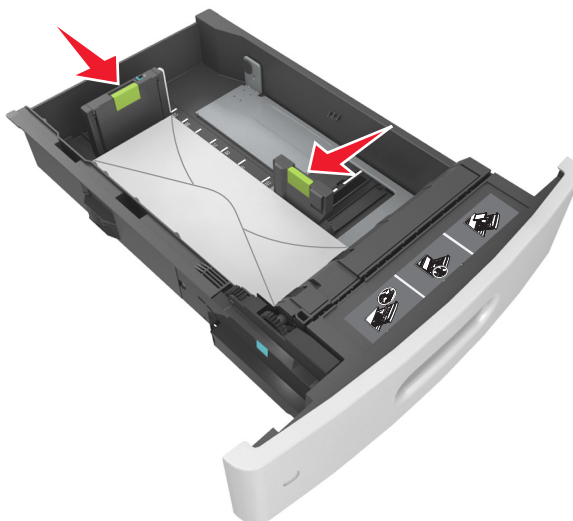

- Assurez-vous que le papier se trouve en deçà du repère, qui indique le chargement maximal du papier.



**Attention — Dommages potentiels :** Surcharger le tiroir peut provoquer des bourrages papier.

- Lorsque vous utilisez des bostols, étiquettes ou autres types de supports spéciaux, assurez-vous que le papier se trouve au-dessous la ligne en pointillés, qui est l'autre indicateur de chargement de papier.



- 6 Pour le papier au format personnalisé ou universel, ajustez les guide-papier pour qu'ils touchent légèrement le bord de la pile, puis verrouillez le guide de longueur.
- 7 Insérez le bac.



- 8 Depuis le panneau de commandes de l'imprimante, définissez le format et le type de papier dans le menu Papier en fonction du papier chargé dans le bac.

**Remarque :** Réglez le format et le type de papier corrects afin d'éviter les problèmes de bourrage papier et de qualité d'impression.

## Chargement du tiroir 2 100 feuilles

**⚠ AVERTISSEMENT—RISQUE DE BLESSURE :** Pour réduire le risque d'instabilité de l'appareil, chargez chaque bac séparément. Laissez tous les bacs fermés aussi longtemps que vous ne les utilisez pas.

- 1 Tirez sur le tiroir pour le dégager.
- 2 Réglez les guides de largeur et de longueur.

### Chargement du papier au format A5

- a Tirez et faites glisser le guide de largeur sur la position qui correspond au format A5.



- b** Pincez le guide de longueur, puis faites-le glisser sur la position du format A5 jusqu'à ce qu'il s'enclenche.

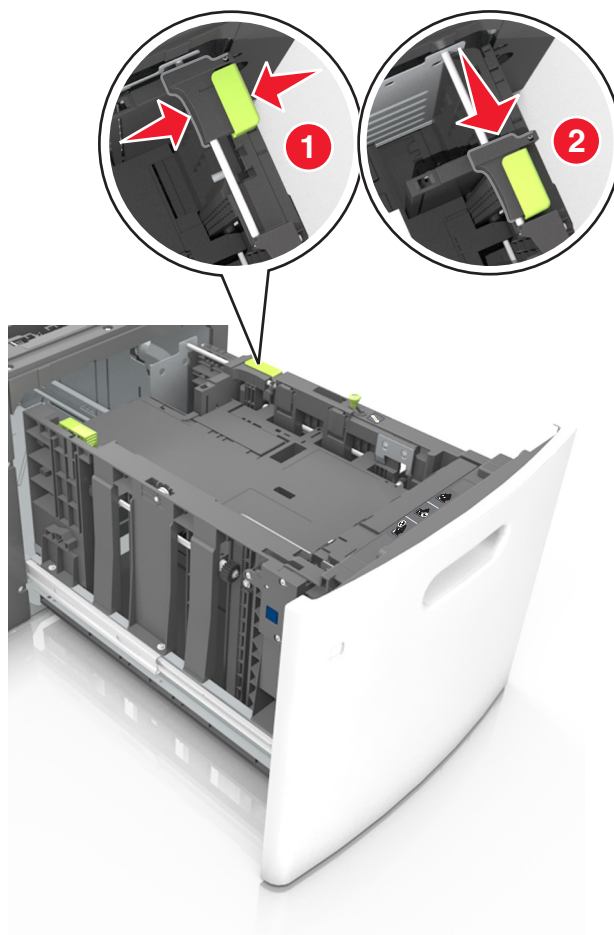

- c** Retirez le guide de longueur A5 de son support.

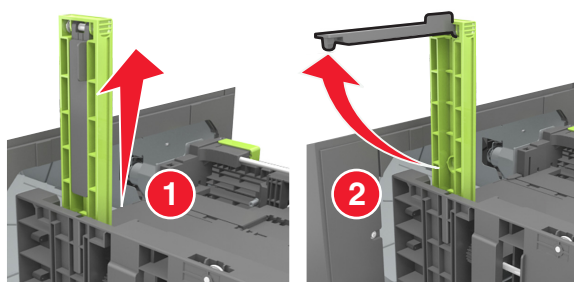

- d** Insérez le guide de longueur A5 dans l'emplacement prévu à cet effet.

**Remarque :** Appuyez sur le guide de longueur A5 jusqu'à ce qu'il s'enclenche.

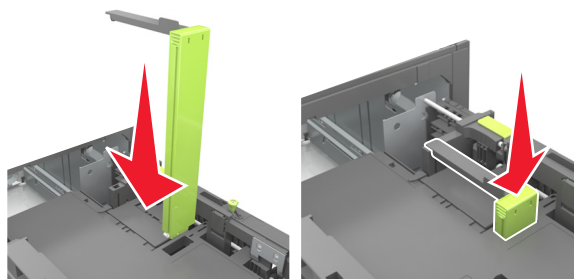

### Chargement du papier au format A4, Lettre, Légal, Oficio et Folio

- a Tirez le guide vers le haut puis faites-le glisser de façon à l'ajuster au format du papier chargé.

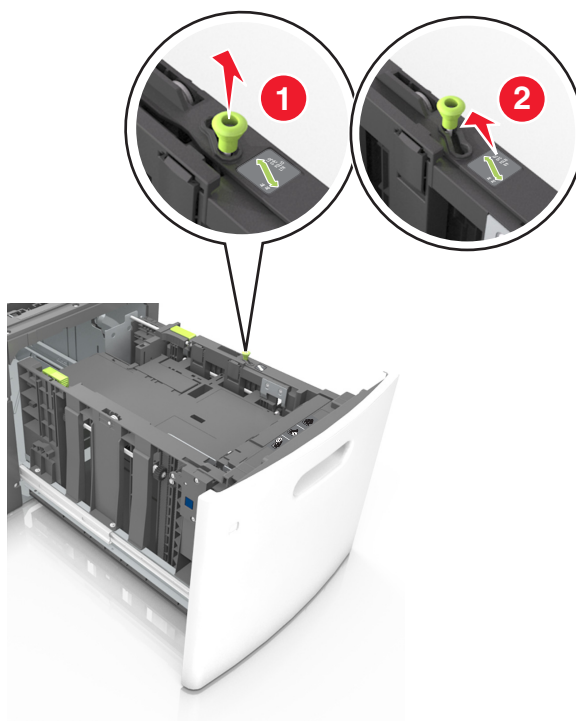

- b** Si le guide de longueur A5 est toujours fixé au guide de longueur, retirez-le. Sinon, passez à l'étape d.

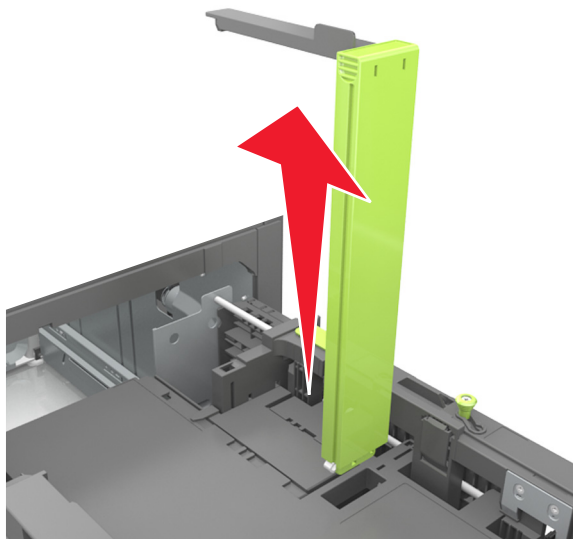

- c** Installez le guide de longueur A5 dans son support.

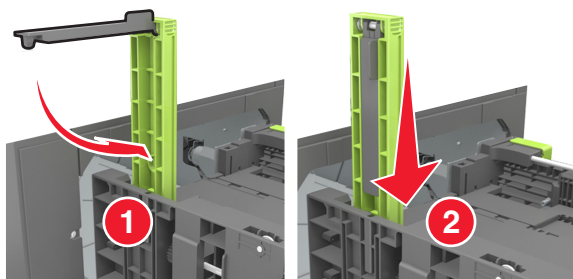



- d Pincez le guide de longueur et faites-le glisser sur la position qui correspond au format du papier chargé jusqu'à ce qu'il *s'enclenche*.

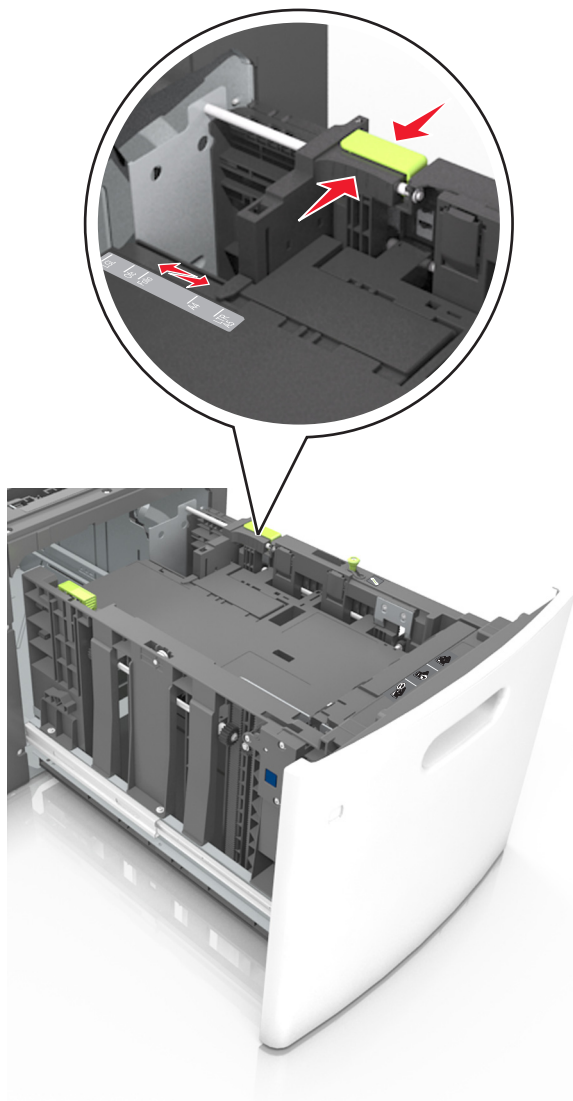

- 3 Déramez les feuilles pour les détacher, puis ventilez-les. Ne pliez pas le papier et ne le froissez pas. Egalisez les bords sur une surface plane.

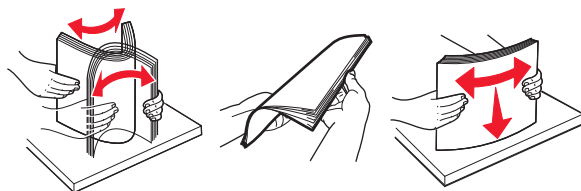

- 4 Chargez la pile de papier avec la face imprimable vers le bas.

**Remarque :** Vérifiez que le papier est chargé correctement.

- Le papier à en-tête doit être chargé différemment si une unité de finition d'agrafage est installée (disponible en option).

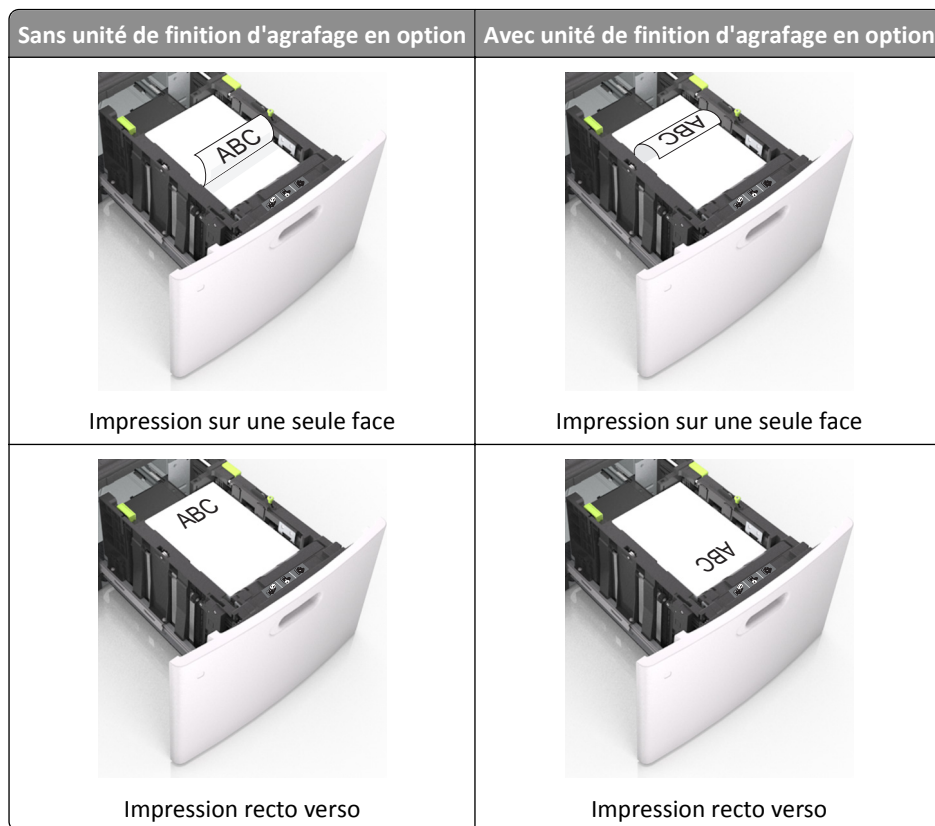

- Si vous chargez du papier préperforé à utiliser avec l'unité de finition d'agrafage, assurez-vous que les perforations sur le bord long du papier se trouvent du côté droit du bac.



**Remarque :** Un bourrage papier peut se produire si les perforations sur le bord long du papier se trouvent du côté gauche du bac.

- Assurez-vous que le papier est en dessous du repère de chargement maximal.

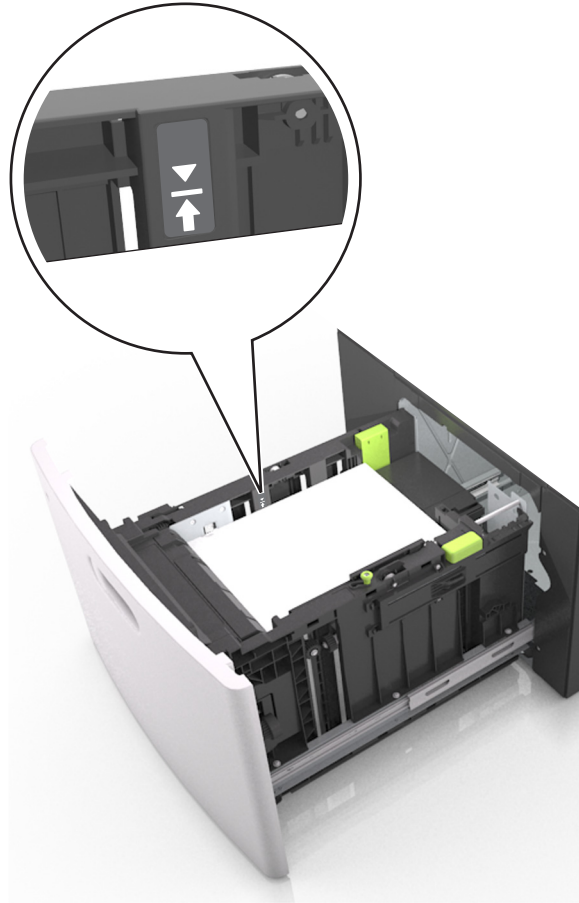

**Attention — Dommages potentiels :** Surcharger le tiroir peut provoquer des bourrages papier.

**5** Insérez le bac.

**Remarque :** Appuyez sur la pile de papier pendant que vous l'insérez dans le tiroir.

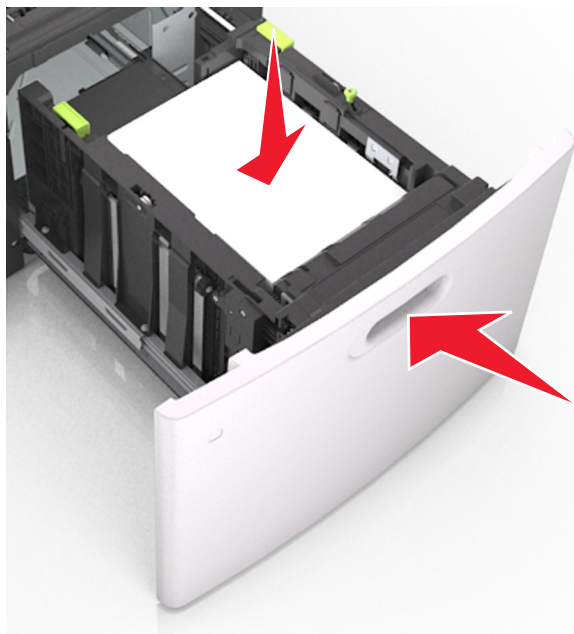

- 6 A partir du panneau de commandes de l'imprimante, définissez le format et le type dans le menu Papier de manière à ce qu'ils correspondent au papier chargé dans le tiroir.

**Remarque :** Réglez le format et le type de papier corrects afin d'éviter les problèmes de bourrage papier et de qualité d'impression.

## Alimentation du chargeur multifonction

- 1 Tirez la porte du chargeur multifonction vers le bas.

**Remarque :** Ne chargez pas et ne fermez pas le chargeur multifonction lorsqu'une impression est en cours.

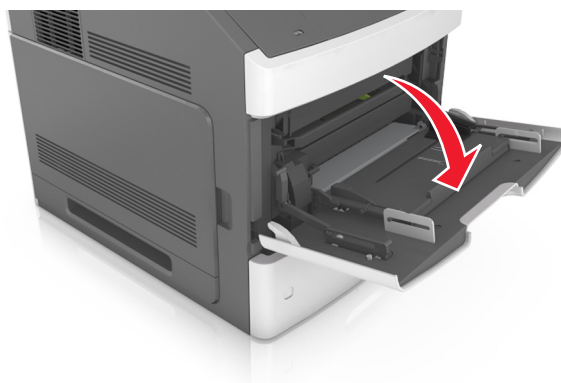

- 2 Tirez le prolongateur du dispositif d'alimentation polyvalent.

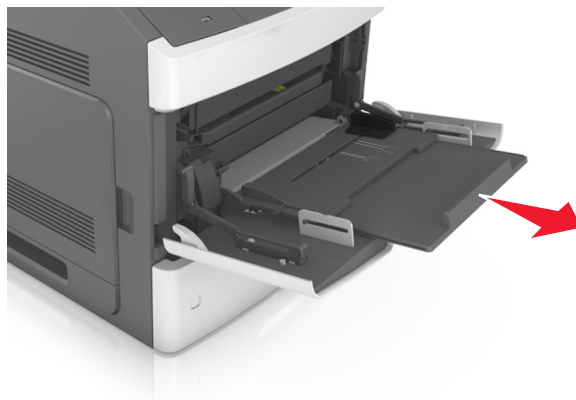

**Remarque :** Guidez délicatement le prolongateur pour agrandir et ouvrir complètement le chargeur multifonction.

- 3 Glissez le guide de largeur de façon à l'ajuster au format du papier chargé.

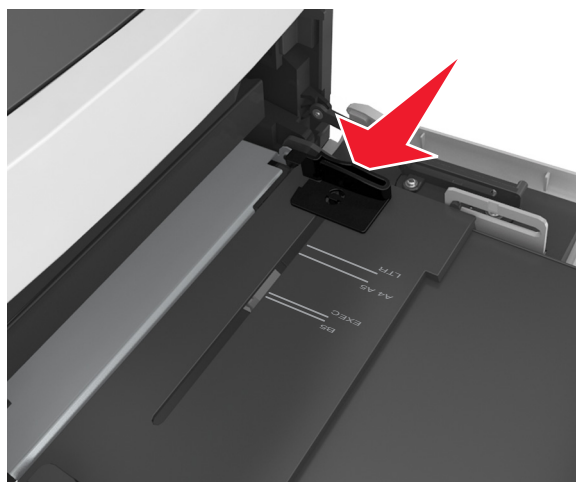

**Remarque :** Utilisez les repères de format du papier situés en bas du bac pour ajuster les guides au mieux.

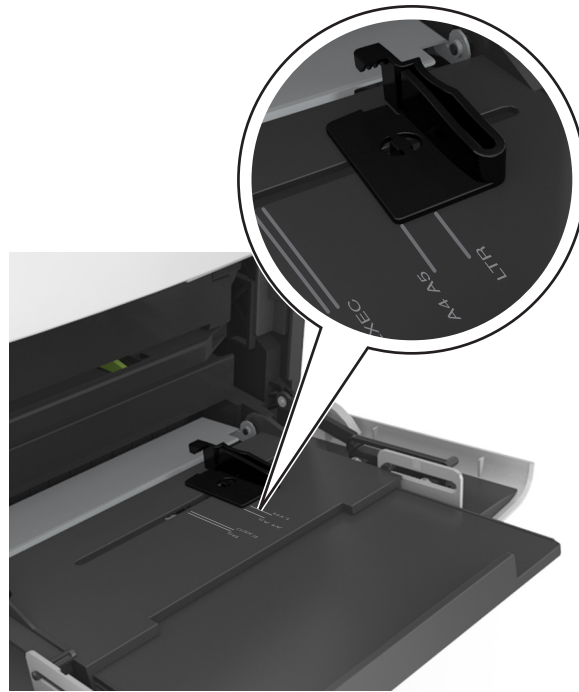

#### 4 Préparez le papier ou les supports spéciaux à charger.

- Déramez les feuilles de papier pour les assouplir, puis ventilez-les. Ne pliez pas le papier et ne le froissez pas. Egalisez les bords sur une surface plane.

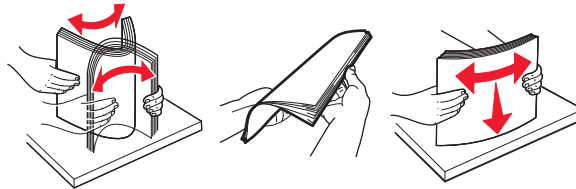

- Prenez les transparents par le bord et ventilez-les. Egalisez les bords sur une surface plane.

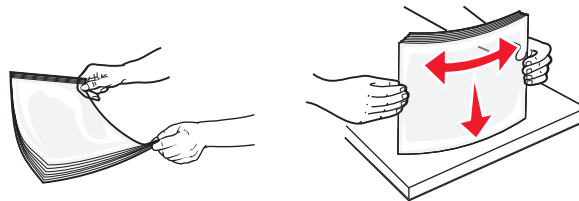

**Remarque :** Evitez de toucher la face d'impression des transparents. Attention à ne pas les rayer.

- Déramez les enveloppes pour les assouplir, puis ventilez-les. Egalisez les bords sur une surface plane.

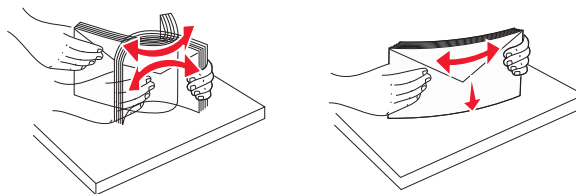

## 5 Chargez le papier ou le support spécial.

**Remarque :** Faites glisser la pile délicatement dans le chargeur multifonction jusqu'à ce qu'elle atteigne l'extrémité.

- Ne chargez qu'un format et qu'un type de papier ou support spécial à la fois.
- Vérifiez que le papier n'est pas trop comprimé dans le chargeur multifonction, qu'il est bien à plat et qu'il n'est pas gondolé ou froissé.
- Le papier à en-tête doit être chargé différemment si une unité de finition d'agrafage est installée (disponible en option).

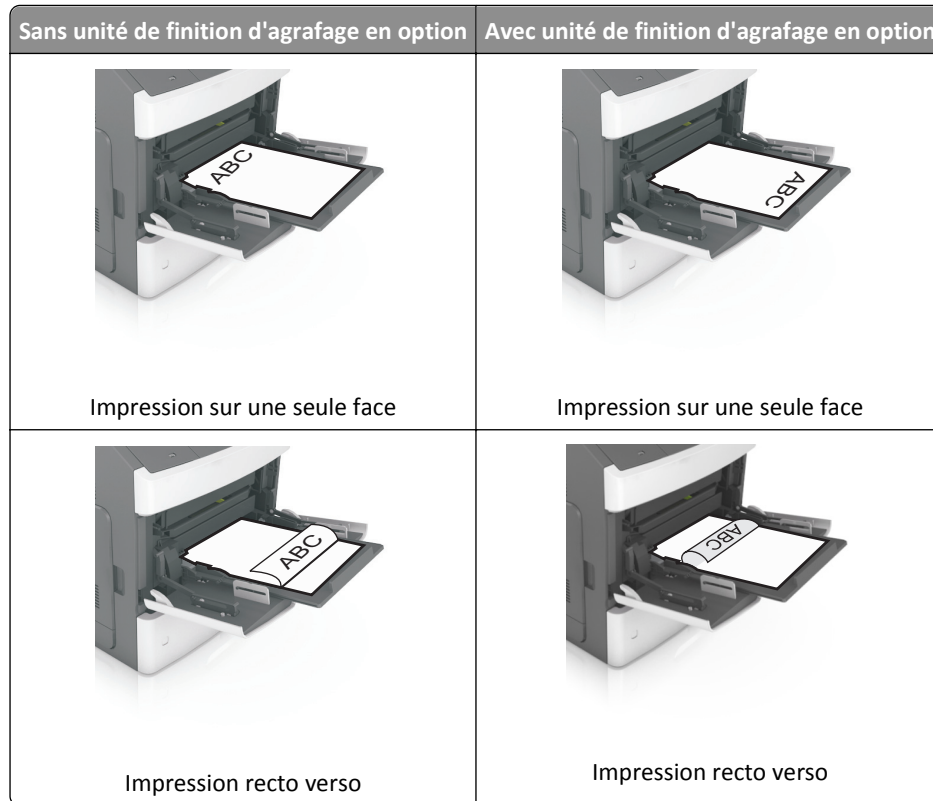

- Si vous chargez du papier préperforé à utiliser avec l'unité de finition d'agrafage, assurez-vous que les perforations sur le bord long du papier se trouvent du côté droit du bac.

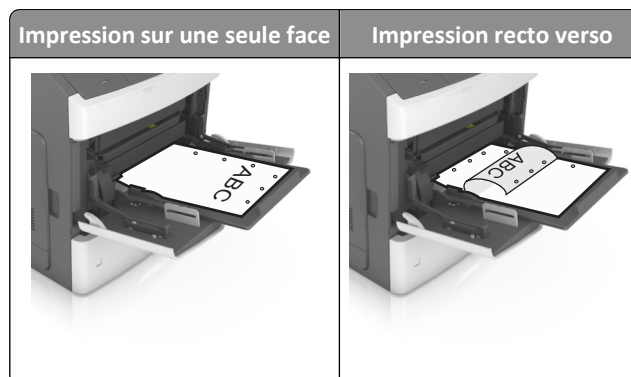

**Remarque :** Un bourrage papier peut se produire si les perforations sur le bord long du papier se trouvent du côté gauche du bac.

- Chargez les enveloppes en positionnant le rabat vers le bas et à gauche du chargeur multifonction.



**Attention — Dommages potentiels :** n'utilisez jamais d'enveloppes avec timbre, agrafe, fermoir, fenêtre, revêtement intérieur couché ou bande autocollante. Ces enveloppes peuvent endommager sérieusement l'imprimante.

- Veillez à ce que le papier ou le support spécial ne dépasse la quantité maximale de papier autorisée sur le repère de chargement de papier.

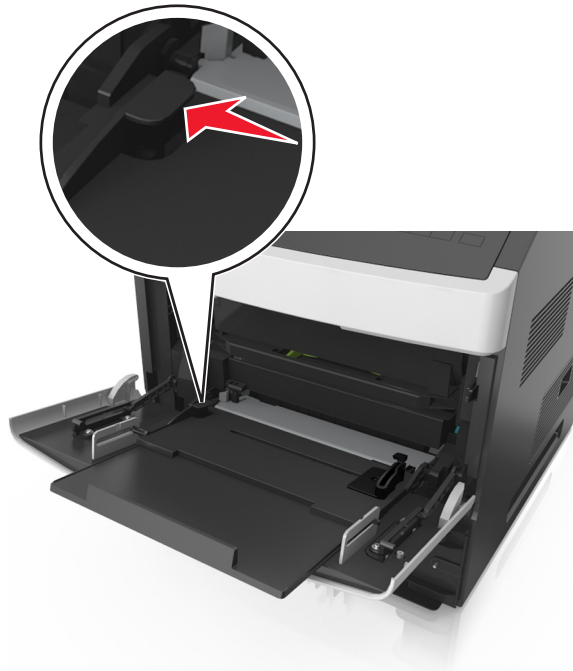

**Attention — Dommages potentiels :** Surcharger le chargeur peut provoquer des bourrages papier.



- 6 Pour le papier au format personnalisé ou universel, ajustez les guides de largeur pour qu'ils touchent légèrement les bords de la pile.
- 7 Depuis le panneau de commandes de l'imprimante, définissez le format et le type de papier dans le menu Papier en fonction du papier chargé dans le bac.

**Remarque :** Réglez le format et le type de papier corrects afin d'éviter les problèmes de bourrage papier et de qualité d'impression.

## Chaînage et annulation du chaînage de bacs

### Chaînage et annulation du chaînage de bacs

- 1 Ouvrez un navigateur Web, puis tapez l'adresse IP de l'imprimante dans le champ d'adresse.

**Remarques :**

- Voir l'adresse IP de l'imprimante sur le panneau de commandes de l'imprimante dans la section TCP/IP du menu Réseau/Ports. L'adresse IP apparaît sous la forme de quatre séries de chiffres séparées par des points, par exemple 123.123.123.123.
- Si vous utilisez un serveur proxy, désactivez-le temporairement pour charger correctement la page Web.

- 2 Cliquez sur **Paramètres >Menu papier**.

- 3 Modifier les paramètres de format et de type de papier pour les bacs que vous chaînez.

- Pour chaîner des bacs, assurez-vous que le format et le type de papier du bac correspondent à ceux de l'autre bac.
- Pour annuler le chaînage de bacs, assurez-vous que le format et le type de papier du bac ne correspondent *pas* à ceux de l'autre bac.

- 4 Cliquez sur **Envoyer**.

**Remarque :** Vous pouvez également modifier le format et le type de papier à l'aide du panneau de commandes de l'imprimante. Pour plus d'informations, reportez-vous à la section « Définition du type et du format de papier », page 53.

**Attention — Dommages potentiels :** Le papier chargé dans le bac doit correspondre au type de papier utilisé par l'imprimante. La température de l'unité de fusion varie en fonction du type de papier spécifié. Des problèmes d'impression peuvent survenir si les paramètres ne sont pas correctement configurés.

## Création d'un nom personnalisé pour un type de papier

### Utilisation d'Embedded Web Server

- 1 Ouvrez un navigateur Web, puis tapez l'adresse IP de l'imprimante dans le champ d'adresse.

**Remarques :**

- Dans la section TCP/IP du menu Réseau/Ports, affichez l'adresse IP. L'adresse IP apparaît sous la forme de quatre séries de chiffres séparées par des points, par exemple 123.123.123.123.
- Si vous utilisez un serveur proxy, désactivez-le temporairement pour charger correctement la page Web.

- 2 Cliquez sur **Paramètres >Menu papier >Noms personnalisés**.

- 3 Sélectionnez un nom personnalisé, puis saisissez un nouveau nom de type de papier personnalisé.

4 Cliquez sur **Envoyer**.

5 Cliquez sur **Types personnalisés**, puis vérifiez si le nom personnalisé a été remplacé par le nouveau nom de type de papier personnalisé.

#### A partir du panneau de commandes de l'imprimante

1 A partir du panneau de commandes de l'imprimante, allez sur :

 >Paramètres >  >Menu Papier >  >Noms personnalisés

2 Sélectionnez un nom personnalisé, puis saisissez un nouveau nom de type de papier personnalisé.

3 Appuyez sur .

4 Appuyez sur **Types personnalisés**, puis vérifiez si le nom personnalisé a été remplacé par le nouveau nom de type de papier personnalisé.

### Attribution d'un type de papier personnalisé

#### Utilisation d'Embedded Web Server

1 Ouvrez un navigateur Web, puis tapez l'adresse IP de l'imprimante dans le champ d'adresse.

##### Remarques :

- Dans la section TCP/IP du menu Réseau/Ports, affichez l'adresse IP. L'adresse IP apparaît sous la forme de quatre séries de chiffres séparées par des points, par exemple 123.123.123.123.
- Si vous utilisez un serveur proxy, désactivez-le temporairement pour charger correctement la page Web.

2 Cliquez sur **Paramètres >Menu papier >Types personnalisés**.

3 Sélectionnez un nom de type de papier personnalisé, puis sélectionnez un type de papier.

**Remarque :** Papier correspond au paramètre usine pour tous les noms personnalisés définis par l'utilisateur.

4 Cliquez sur **Envoyer**.

#### A partir du panneau de commandes de l'imprimante

1 A partir du panneau de commandes de l'imprimante, allez sur :

 >Paramètres >  >Menu Papier >  >Types personnalisés

2 Sélectionnez un nom de type de papier personnalisé, puis sélectionnez un type de papier.

**Remarque :** Papier correspond au paramètre usine pour tous les noms personnalisés définis par l'utilisateur.

3 Appuyez sur .

# Impression

## Impression d'un document

### Impression d'un document

**1** A partir du menu Papier sur le panneau de commandes de l'imprimante, définissez les paramètres Type et format de papier de manière à ce qu'ils correspondent au papier chargé.

**2** Lancez la tâche d'impression :

#### Pour les utilisateurs Windows

- a** Un document étant ouvert, cliquez sur **Fichier >Impression**.
- b** Cliquez sur **Propriétés, Préférences, Options, ou Configuration**.
- c** Réglez les paramètres, si nécessaire.
- d** Cliquez sur **OK >Impression**.

#### Pour les utilisateurs Macintosh

- a** Personnalisez les paramètres dans la boîte de dialogue Configuration page, si nécessaire :
  - 1** Le document étant ouvert, cliquez sur **Fichier >Configuration page**.
  - 2** Choisissez le format de papier ou créez un format personnalisé correspondant au papier chargé.
  - 3** Cliquez sur **OK**.
- b** Personnalisez les paramètres dans la boîte de dialogue Configuration page, si nécessaire :
  - 1** Un document étant ouvert, cliquez sur **Fichier >Impression**  
Au besoin, cliquez sur le triangle de développement pour afficher davantage d'options.
  - 2** A partir de la boîte de dialogue Impression et des menus contextuels, réglez les paramètres si nécessaire.

**Remarque :** Pour l'impression sur un type de papier spécifique, réglez les paramètres de type de papier de manière à ce qu'ils correspondent au papier chargé ou sélectionnez le tiroir ou le chargeur approprié.
  - 3** Cliquez sur **Impression**.

## Réglage de l'intensité du toner

### Utilisation d'Embedded Web Server

**1** Ouvrez un navigateur Web, puis tapez l'adresse IP de l'imprimante dans le champ d'adresse.

#### Remarques :

- Dans la section TCP/IP du menu Réseau/Ports, affichez l'adresse IP. L'adresse IP apparaît sous la forme de quatre séries de chiffres séparées par des points, par exemple 123.123.123.123.
- Si vous utilisez un serveur proxy, désactivez-le temporairement pour charger correctement la page Web.

**2** Cliquez sur **Paramètres >Paramètres d'impression >Menu qualité >Intensité toner**.

**3** Réglez l'intensité du toner, puis cliquez sur **Envoyer**.

## A partir du panneau de commandes de l'imprimante

1 A partir du panneau de commandes de l'imprimante, allez sur :

 > Paramètres >  > Paramètres d'impression >  > Menu qualité >  > Intensité toner

2 Réglez l'intensité du toner, puis appuyez sur .

## Impression à partir d'un lecteur flash

### Lecteurs flash et types de fichiers pris en charge

#### Remarques :

- Les lecteurs flash USB à grande vitesse doivent prendre en charge la norme pleine vitesse. Les périphériques USB à faible vitesse ne sont pas pris en charge.
- Les lecteurs flash USB doivent prendre en charge le système de fichiers FAT (File Allocation Tables). Les lecteurs formatés avec NTFS (New Technology File System) ou n'importe quel autre système de fichiers ne sont pas pris en charge.

Lecteurs flash recommandés	Type de fichier
<ul style="list-style-type: none"> <li>• Lexar JumpDrive FireFly (512 Mo et 1 Go)</li> <li>• SanDisk Cruzer Micro (512 Mo et 1 Go)</li> <li>• Sony Micro Vault Classic (512 Mo et 1 Go)</li> </ul>	Documents : <ul style="list-style-type: none"> <li>• .pdf</li> <li>• .xps</li> </ul> Images : <ul style="list-style-type: none"> <li>• .dcx</li> <li>• .gif</li> <li>• .jpeg ou .jpg</li> <li>• .bmp</li> <li>• .pcx</li> <li>• .tiff ou .tif</li> <li>• .png</li> <li>• .fls</li> </ul>

## Impression à partir d'un lecteur flash

### Remarques :

- Avant d'imprimer un fichier PDF chiffré, vous serez invité à entrer le mot de passe du fichier à partir du panneau de commande.
- Vous ne pouvez pas imprimer des fichiers si vous ne disposez pas des autorisations nécessaires d'impression.

**1** Insérez un lecteur flash dans le port USB.

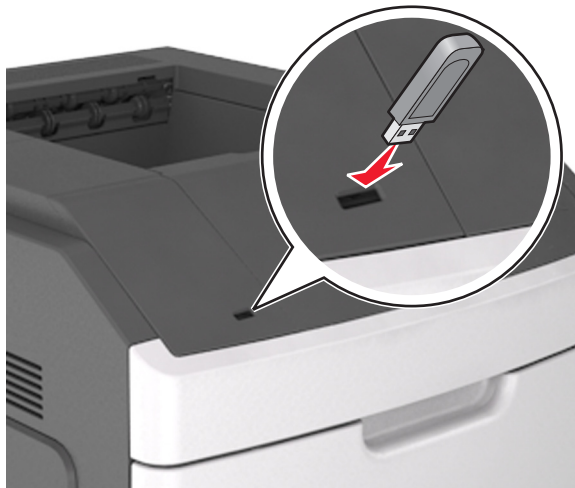

### Remarques :

- Une icône de lecteur flash apparaît sur le panneau de commandes de l'imprimante et dans l'icône des travaux suspendus lorsqu'un lecteur flash est inséré.
- Si vous insérez le lecteur flash alors que l'imprimante nécessite une intervention (en cas de bouchage, par exemple), il risque d'être ignoré.
- Si vous insérez le lecteur flash pendant que l'imprimante traite d'autres travaux d'impression, le message **Occupée** s'affiche. Une fois le traitement de ces travaux d'impression terminé, vous devez afficher la liste des travaux suspendus pour imprimer des documents à partir du lecteur flash.

**Attention — Dommages potentiels :** Ne touchez pas la zone de l'imprimante ou du lecteur flash indiquée lorsque des opérations d'impression, de lecture ou d'écriture sont en cours à partir du périphérique. Vous risquez de perdre des données.



2 Dans le panneau de commandes de l'imprimante, sélectionnez le document à imprimer.

3 Appuyez sur la flèche gauche ou droite pour spécifier le nombre de copies à imprimer, puis appuyez sur **OK**.

**Remarques :**

- Ne retirez pas le lecteur flash du port USB avant que le document ne soit imprimé.
- Si vous laissez le lecteur flash dans l'imprimante après avoir quitté le premier écran du menu USB, accédez aux travaux suspendus à partir du panneau de commandes de l'imprimante pour imprimer des fichiers depuis le lecteur flash.

## Impression de travaux confidentiels et suspendus

### Stockage des travaux d'impression dans l'imprimante

1 A partir du panneau de commandes de l'imprimante, parcourez :

> Paramètres > **OK** > Sécurité > **OK** > Impression confidentielle > Sélectionnez le type de travail d'impression.

Type de travail d'impression	Description
PIN non valide maximum	Limite le nombre de codes PIN non valides qu'il est possible de saisir. <b>Remarque :</b> Lorsque le nombre limite est atteint, les travaux d'impression correspondant au nom d'utilisateur et au code PIN sont supprimés.
Expiration des travaux confidentiels	Permet de conserver les travaux d'impression dans l'ordinateur jusqu'à ce que vous entriez le code PIN à partir du panneau de commandes de l'imprimante. <b>Remarque :</b> le code PIN est défini depuis l'ordinateur. Il doit comporter quatre chiffres compris entre 0 et 9.

**Remarques :**

- les travaux de type Confidentiel, Répéter, Différer et Vérifier l'impression sont supprimés si l'imprimante nécessite davantage de mémoire pour traiter des travaux suspendus supplémentaires.
- Vous pouvez configurer l'imprimante pour stocker les travaux d'impression dans sa mémoire jusqu'à ce que vous les démarriez à partir du panneau de commandes de l'imprimante.
- Tous les travaux d'impression que l'utilisateur peut lancer depuis l'imprimante sont appelés des *travaux suspendus*.

Type de travail d'impression	Description
Répéter. expir. travail	Permet d'imprimer <i>et</i> de stocker les travaux d'impression dans la mémoire de l'imprimante pour réimpression.
Vérifier expir. travail	Vous permet d'imprimer une copie du travail d'impression tandis que les autres copies sont conservées dans l'imprimante. Cette option permet de vérifier si la première copie est satisfaisante. Le travail d'impression est automatiquement supprimé de la mémoire de l'imprimante une fois que toutes les copies sont imprimées.
Différer expir. travail	Permet de stocker les travaux d'impression dans l'imprimante pour une impression ultérieure. Les travaux d'impression sont conservés jusqu'à ce que vous les supprimiez du menu Travaux suspendus.
<b>Remarques :</b> <ul style="list-style-type: none"> <li>• les travaux de type Confidentiel, Répéter, Différer et Vérifier l'impression sont supprimés si l'imprimante nécessite davantage de mémoire pour traiter des travaux suspendus supplémentaires.</li> <li>• Vous pouvez configurer l'imprimante pour stocker les travaux d'impression dans sa mémoire jusqu'à ce que vous les démarriez à partir du panneau de commandes de l'imprimante.</li> <li>• Tous les travaux d'impression que l'utilisateur peut lancer depuis l'imprimante sont appelés des <i>travaux suspendus</i>.</li> </ul>	

2 Appuyez sur .

## Impression de travaux confidentiels et suspendus

**Remarque :** les travaux d'impression confidentiels et vérifiés sont automatiquement supprimés de la mémoire à la fin de l'impression. Les travaux d'impression répétés et différés sont conservés par l'imprimante jusqu'à ce que vous décidiez de les supprimer.

### Pour les utilisateurs Windows





- 1 Un document étant ouvert, cliquez sur **Fichier > Impression**.
- 2 Cliquez sur **Propriétés, Préférences, Options, ou Configuration**.
- 3 Cliquez sur **Impression et conserver**.
- 4 Sélectionnez le type de travail d'impression (Confidentiel, Différer l'impression, Répéter l'impression ou Vérifier l'impression), puis attribuez un nom d'utilisateur. Pour un travail d'impression confidentiel, entrez également un code PIN à 4 chiffres.
- 5 Cliquez sur **OK** ou sur **Impression**.
- 6 A partir du panneau de commandes, lancez le travail d'impression.
  - Pour les travaux d'impression confidentiels, accédez à :  
**Tâches suspendues** > sélectionnez votre nom d'utilisateur > **Travaux confidentiels** > entrez le PIN > sélectionnez le travail d'impression > spécifiez le nombre de copies > **Impression**
  - Pour les autres travaux d'impression, accédez à :  
**Tâches suspendues** > sélectionnez votre nom d'utilisateur > sélectionnez le travail d'impression > spécifiez le nombre de copies > **Impression**

## Pour les utilisateurs Macintosh

- 1 Un document étant ouvert, cliquez sur **Fichier > Impression**  
Au besoin, cliquez sur le triangle de développement pour afficher davantage d'options.
- 2 A partir des options d'impression ou du menu contextuel Copies & pages, choisissez l'option **Routage du travail**.
- 3 Sélectionnez le type de travail d'impression (Confidentiel, Différer l'impression, Répéter l'impression ou Vérifier l'impression), puis attribuez un nom d'utilisateur. Pour un travail d'impression confidentiel, entrez également un code PIN à 4 chiffres.
- 4 Cliquez sur **OK** ou sur **Impression**.
- 5 A partir du panneau de commandes, lancez le travail d'impression :
  - Pour les travaux d'impression confidentiels, accédez à :  
**Tâches suspendues** > sélectionnez votre nom d'utilisateur > **Travaux confidentiels** > entrez le PIN > sélectionnez le travail d'impression > spécifiez le nombre de copies > **Impression**
  - Pour les autres travaux d'impression, accédez à :  
**Tâches suspendues** > sélectionnez votre nom d'utilisateur > sélectionnez le travail d'impression > spécifiez le nombre de copies > **Impression**

## Impression de pages d'informations

### Impression de la liste des échantillons de polices

- 1 A partir du panneau de commandes de l'imprimante, parcourez :  
 > Paramètres >  > Rapports >  > Impression polices
- 2 Appuyez sur la flèche vers le haut ou vers le bas pour sélectionner un paramètre de police.
- 3 Appuyez sur .

**Remarque :** Les polices PDS n'apparaissent que lorsque le flux de données PDS est activé.

### Impression de la liste des répertoires



A partir du panneau de commandes de l'imprimante, parcourez :

 > Paramètres > Rapports >  > Imprimer répertoire > 

**Remarque :** L'élément du menu Imprimer répertoire s'affiche uniquement lorsque la carte de mémoire flash en option ou le disque dur de l'imprimante, formaté et non défectueux est installé.

## Annulation d'un travail d'impression

### Annulation d'un travail d'impression depuis le panneau de commandes de l'imprimante

Appuyez sur la touche  >  du panneau de commandes de l'imprimante.



## Annulation d'un travail d'impression depuis l'ordinateur

### Pour les utilisateurs Windows

- 1 Ouvrez le dossier Imprimantes.

#### Sous Windows 8

Sous Rechercher, tapez **Exécutez**, puis naviguez jusqu'à :

Liste des applications >**Exécuter** > tapez **contrôler les imprimantes** >**OK**

#### Sous Windows 7 ou une version antérieure

- a Cliquez sur  ou cliquez sur **Démarrer**, puis sur **Exécuter**.
  - b Dans la boîte de dialogue Démarrer Recherche ou Exécuter, saisissez **contrôler les imprimantes**.
  - c Appuyez sur **Entrée**, ou cliquez sur **OK**.
- 2 Double-cliquez sur l'icône de l'imprimante.
  - 3 Sélectionnez le travail d'impression à annuler.
  - 4 Cliquez sur **Supprimer**.

### Pour les utilisateurs Macintosh

- 1 Dans le menu Pomme, naviguez jusqu'à l'une des options suivantes :
  - **Préférences système > Imprimantes et scanners** > sélectionnez votre imprimante > **Ouvrir la file d'attente d'impression**
  - **Préférences système > Imprimantes et fax** > sélectionnez votre imprimante > **Ouvrir la file d'attente d'impression**
- 2 Dans la fenêtre d'imprimante, sélectionnez le travail d'impression à annuler, puis supprimez-le.

## Gestion de votre imprimante

### Recherche d'informations sur l'administrateur et la mise en réseau avancée

Ce chapitre traite des tâches de support administratif de base à l'aide d'Embedded Web Server. Pour des tâches de support système avancées, reportez-vous au *Guide de mise en réseau* sur le CD *Logiciel et documentation* ou au *Guide de l'administrateur d'Embedded Web Server* sur le site Web Lexmark à l'adresse <http://support.lexmark.com>.

### Consultation de l'écran virtuel

- 1 Ouvrez un navigateur Web, puis tapez l'adresse IP de l'imprimante dans le champ d'adresse.

#### Remarques :

- Dans la section TCP/IP du menu Réseau/Ports, affichez l'adresse IP. L'adresse IP apparaît sous la forme de quatre séries de chiffres séparées par des points, par exemple 123.123.123.123.

- Si vous utilisez un serveur proxy, désactivez-le temporairement pour charger correctement la page Web.

## 2 Consultez l'écran virtuel qui apparaît dans l'angle supérieur gauche de votre ordinateur.

L'écran virtuel fonctionne comme un écran qui serait relié au panneau de commandes de l'imprimante.

## Configuration de notifications de fournitures à l'aide du serveur Web incorporé

Vous pouvez choisir la manière dont vous souhaitez être alerté lorsque le niveau des fournitures est presque bas, bas, très bas ou totalement épuisé en définissant des alertes sélectionnables.

### Remarques :

- Des alertes sélectionnables peuvent être définies sur la cartouche de toner, l'unité de traitement d'images et le kit de maintenance.
- Toutes les alertes sélectionnables peuvent être définies pour les niveaux de fournitures presque bas, bas et très bas. Toutes les alertes sélectionnables ne peuvent pas être définies pour le niveau des fournitures totalement épuisé. L'alerte sélectionnable par courrier électronique est possible pour tous les niveaux des fournitures.
- Le pourcentage de fourniture restante approximatif de déclenchement de l'alerte peut être défini sur certaines fournitures et pour certains niveaux.

## 1 Ouvrez un navigateur Web, puis tapez l'adresse IP de l'imprimante dans le champ d'adresse.

### Remarques :

- Dans la section TCP/IP du menu Réseau/Ports, affichez l'adresse IP. L'adresse IP apparaît sous la forme de quatre séries de chiffres séparées par des points, par exemple 123.123.123.123.
- Si vous utilisez un serveur proxy, désactivez-le temporairement pour charger correctement la page Web.

## 2 Cliquez sur **Paramètres >Paramètres d'impression >Notifications fournitures**.

## 3 Dans le menu déroulant de chaque fourniture, sélectionnez l'une des options de notification suivantes :

Notification	Description
Désactivé	Comportement normal de l'imprimante pour tous les consommables.
E-mail uniquement	L'imprimante génère un courrier électronique lorsque le niveau de la fourniture est atteint. L'état de la fourniture s'affiche sur la page de menus et la page d'état.
Avertissement	L'imprimante affiche le message d'avertissement et génère un courrier électronique sur l'état de la fourniture. L'imprimante ne s'arrête pas lorsque le niveau est atteint.
Arrêt réversible <sup>1</sup>	L'imprimante cesse de traiter les travaux lorsque le niveau de la fourniture est atteint et l'utilisateur doit appuyer sur un bouton pour poursuivre l'impression.
Arrêt irréversible <sup>1,2</sup>	L'imprimante cesse de traiter les travaux lorsque le niveau de la fourniture est atteint. La fourniture doit être remplacée pour poursuivre l'impression.
<sup>1</sup> L'imprimante génère un courrier électronique sur l'état de la fourniture lorsque les notifications de fournitures sont activées.	
<sup>2</sup> L'imprimante s'arrête lorsque des fournitures sont épuisées avant de ne pas l'endommager.	

## 4 Cliquez sur **Envoyer**.

## Modification des paramètres d'impression confidentielle

**Remarque :** Cette fonction est disponible uniquement pour les imprimantes réseau et les imprimantes connectées à des serveurs d'impression.

1 Ouvrez un navigateur Web, puis tapez l'adresse IP de l'imprimante dans le champ d'adresse.

**Remarques :**

- Dans la section TCP/IP du menu Réseau/Ports, affichez l'adresse IP de l'imprimante. L'adresse IP apparaît sous la forme de quatre séries de chiffres séparées par des points, par exemple 123.123.123.123.
- Si vous utilisez un serveur proxy, désactivez-le temporairement pour charger correctement la page Web.

2 Cliquez sur **Configuration** >onglet **Autres paramètres** >**Sécurité** >**Config. impression confidentielle**.

3 Modifiez les paramètres :

- Définissez un nombre maximum de tentatives de saisie du code PIN. Lorsqu'un utilisateur dépasse le nombre maximum de tentatives autorisées, tous ses travaux d'impression sont supprimés.
- Définissez un délai d'expiration pour les travaux d'impression confidentiels. Lorsqu'un utilisateur n'imprime pas ses travaux dans le délai imparti, ceux-ci sont supprimés.

4 Enregistrez les paramètres modifiés.

## Copie des paramètres de l'imprimante sur d'autres imprimantes

**Remarque :** Cette fonction est disponible uniquement pour les imprimantes réseau.

1 Ouvrez un navigateur Web, puis tapez l'adresse IP de l'imprimante dans le champ d'adresse.

**Remarques :**

- Dans la section TCP/IP du menu Réseau/Ports, affichez l'adresse IP. L'adresse IP apparaît sous la forme de quatre séries de chiffres séparées par des points, par exemple 123.123.123.123.
- Si vous utilisez un serveur proxy, désactivez-le temporairement pour charger correctement la page Web.

2 Cliquez sur **Copier les paramètres de l'imprimante**.

3 Pour changer la langue, sélectionnez une langue dans la liste déroulante, puis cliquez sur **Cliquer ici pour ajouter une langue**.

4 Cliquez sur **Paramètres de l'imprimante**.

5 Saisissez les adresses IP des imprimantes source et cible dans leurs champs respectifs.

**Remarque :** Si vous souhaitez ajouter ou supprimer une imprimante cible, cliquez ensuite sur **Ajouter IP cible** ou **Supprimer IP cible**.

6 Cliquez sur **Copier les paramètres de l'imprimante**.

## Impression d'une page des paramètres de menu

L'impression de la page des paramètres de menus permet de contrôler les paramètres de menus actuels et de vérifier si les options de l'imprimante sont correctement définies.

**Remarque :** Si vous n'avez pas modifié de paramètres de menu, la page des paramètres de menu liste alors tous les paramètres usine. Lorsque vous sélectionnez et enregistrez d'autres paramètres de menus, ils remplacent les paramètres usine dans les *paramètres utilisateur par défaut*. Un paramètre utilisateur par défaut s'applique jusqu'à ce que vous accédiez de nouveau au menu, que vous choisissiez une autre valeur et que vous l'enregistriez.

A partir du panneau de commandes de l'imprimante, allez sur :

 >Paramètres >  >Rapports >  >Page des paramètres de menus > 

## Impression d'une page de configuration du réseau

Si l'imprimante est en réseau, imprimez une page de configuration réseau pour vérifier la connexion réseau. Cette page permet également d'obtenir des informations importantes qui vous aident à configurer les impressions réseau.

- 1 A partir du panneau de commandes de l'imprimante, allez sur :

 >Paramètres >  >Rapports >  >Page de configuration du réseau > 

- 2 Vérifiez la première section de la page de configuration du réseau, puis assurez-vous que l'état est Connectée.

Si l'état est Non connectée, il se peut que la connexion de réseau local ne soit pas activée ou que le câble réseau ne fonctionne pas correctement. Consultez un technicien de support système pour trouver une solution, puis imprimez une nouvelle page de configuration réseau.

## Vérification de l'état des pièces et fournitures

Lorsqu'une fourniture doit être remplacée ou qu'une opération de maintenance est nécessaire, un message apparaît sur l'écran de l'imprimante.

### Remarques :

- Chaque jauge indique une estimation de la durée de vie restante pour la pièce ou les fournitures indiquées.
- Toutes les estimations de durée de vie des supports papier supposent que vous utilisez du papier ordinaire au format Lettre US ou A4 en impression recto uniquement.

## Vérification de l'état des pièces et fournitures à partir du panneau de commandes de l'imprimante

A partir du panneau de commandes de l'imprimante, naviguez jusqu'à :

 >Etat/Fournitures >  Voir fournitures > 

## Vérification de l'état des pièces et fournitures à partir du serveur Web incorporé

**Remarque :** Vérifiez que l'ordinateur et l'imprimante sont connectés au même réseau.

- 1 Ouvrez un navigateur Web, puis tapez l'adresse IP de l'imprimante dans le champ d'adresse.

### Remarques :

- Dans la section TCP/IP du menu Réseau/Ports, affichez l'adresse IP. L'adresse IP apparaît sous la forme de quatre séries de chiffres séparées par des points, par exemple 123.123.123.123.
- Si vous utilisez un serveur proxy, désactivez-le temporairement pour charger correctement la page Web.

- 2 Cliquez sur **Etat du périphérique** > **Plus de détails**.

## Economie d'énergie

### Utilisation du mode Eco

1 Ouvrez un navigateur Web, puis tapez l'adresse IP de l'imprimante dans le champ d'adresse.

**Remarques :**

- Dans la section TCP/IP du menu Réseau/Ports, affichez l'adresse IP. L'adresse IP apparaît sous la forme de quatre séries de chiffres séparées par des points, par exemple 123.123.123.123.
- Si vous utilisez un serveur proxy, désactivez-le temporairement pour charger correctement la page Web.

2 Cliquez sur **Paramètres >Paramètres généraux >Mode Eco**.

3 Sélectionnez un paramètre.

Utilisation	A
Désactivé	Utiliser les paramètres usine par défaut pour tous les paramètres associés au mode Eco. <b>Remarques :</b> <ul style="list-style-type: none"> <li>• Les paramètres modifiés dans d'autres modes reprennent leurs paramètres usine par défaut.</li> <li>• Ce paramètre hors fonction prend en charge les spécifications de performance de l'imprimante.</li> </ul>
Energie	Réduire la consommation d'énergie, notamment lorsque l'imprimante est inactive. <b>Remarques :</b> <ul style="list-style-type: none"> <li>• Les moteurs de l'imprimante ne démarrent pas avant qu'un document soit prêt pour l'impression. Vous pouvez constater un court délai avant l'impression de la première page.</li> <li>• L'imprimante entre en mode Veille après une minute d'inactivité.</li> <li>• L'écran de l'imprimante est éteint lorsque l'imprimante est en mode Veille.</li> <li>• Les voyants de l'unité de finition d'agrafage et des autres unités de finition sont éteints lorsque l'imprimante est en mode Veille.</li> </ul>
Energie/Papier	Utiliser tous les paramètres associés aux modes Energie et Papier.
Papier ordinaire	Activer la fonction d'impression recto verso (sur les deux faces) automatique.

4 Cliquez sur **Envoyer**.

### Réduction du bruit de l'imprimante

Activez le mode Silencieux pour réduire le bruit de l'imprimante.

1 A partir du panneau de commandes de l'imprimante, allez sur :



2 Sélectionnez un paramètre.

Utilisation	A
Activé	<p>Réduire le bruit de l'imprimante.</p> <p><b>Remarques :</b></p> <ul style="list-style-type: none"> <li>• La vitesse de traitement des travaux d'impression est réduite.</li> <li>• Les moteurs de l'imprimante ne démarrent pas avant qu'un document soit prêt pour l'impression. Il y a un bref délai avant l'impression de la première page.</li> <li>• Les sons du réglage avertisseur et de l'alarme cartouche sont désactivés.</li> <li>• L'imprimante ignore la commande Démarrage avancé.</li> </ul>
Désactivé	<p>Utiliser les paramètres usine par défaut.</p> <p><b>Remarque :</b> Ce paramètre prend en charge les spécifications de performance de l'imprimante.</p>

3 Appuyez sur .

## Réglage du Mode veille

Pour économiser de l'énergie, réduisez le délai avant la mise en veille de l'imprimante. Sélectionnez une valeur entre 1 et 120. 30 minutes correspond au paramètre usine.

**Remarque :** L'imprimante continue d'accepter les travaux d'impression lorsqu'elle est en mode Veille.

### Utilisation d'Embedded Web Server

1 Ouvrez un navigateur Web, puis tapez l'adresse IP de l'imprimante dans le champ d'adresse.

**Remarques :**

- Dans la section TCP/IP du menu Réseau/Ports, affichez l'adresse IP. L'adresse IP apparaît sous la forme de quatre séries de chiffres séparées par des points, par exemple 123.123.123.123.
- Si vous utilisez un serveur proxy, désactivez-le temporairement pour charger correctement la page Web.

2 Accédez à :

**Paramètres > Paramètres généraux > Délais**

3 Dans le champ Mode Veille, indiquez le délai d'attente avant la mise en veille de l'imprimante.

4 Cliquez sur **Envoyer**.

### A partir du panneau de commandes de l'imprimante

1 A partir du panneau de commandes de l'imprimante, allez sur :

 > Paramètres >  > Paramètres >  > Paramètres généraux >  > Délais >  > Mode Veille > 

2 Dans le champ Mode Veille, indiquez le délai d'attente (en minutes) avant la mise en veille de l'imprimante.

3 Appuyez sur .

## Utilisation du mode Hibernation

Le mode Hibernation est un mode de fonctionnement électrique ultra faible. En mode Hibernation, tous les autres systèmes et périphériques sont éteints en toute sécurité.

### Remarques :

- Assurez-vous de sortir l'imprimante du mode Hibernation avant d'envoyer un nouveau travail d'impression. Une réinitialisation du disque dur ou une pression longue sur le bouton Veille permet de sortir l'imprimante du mode Hibernation.
- Le serveur Web incorporé est désactivé lorsque l'imprimante est en mode Hibernation.

### Utilisation d'Embedded Web Server

1 Ouvrez un navigateur Web, puis tapez l'adresse IP de l'imprimante dans le champ d'adresse.

#### Remarques :

- Dans la section TCP/IP du menu Réseau/Ports, affichez l'adresse IP. L'adresse IP apparaît sous la forme de quatre séries de chiffres séparées par des points, par exemple 123.123.123.123.
- Si vous utilisez un serveur proxy, désactivez-le temporairement pour charger correctement la page Web.

2 Cliquez **Paramètres >Paramètres généraux >Paramètres du bouton Veille**.

3 Dans le menu déroulant Appuyer sur le bouton Veille ou Maintenir le bouton Veille enfoncé, sélectionnez **Hibernation**.

4 Cliquez sur **Envoyer**.

### A partir du panneau de commandes de l'imprimante

1 A partir du panneau de commandes de l'imprimante, allez sur :

 >Paramètres >  >Paramètres >  >Paramètres généraux > 

2 Appuyez sur les flèches jusqu'à ce que **Appuyer sur le bouton Veille ou Maintenir le bouton Veille enfoncé** s'affiche, puis appuyez sur .

3 Appuyez sur les flèches jusqu'à ce que **Hibernation** s'affiche, puis appuyez sur .

### Remarques :

- Lorsque Appuyer sur le bouton Veille est défini sur Hibernation, une brève pression sur le bouton Veille permet de définir l'imprimante en mode Hibernation.
- Lorsque Maintenir le bouton Veille enfoncé est défini sur Hibernation, une pression longue sur le bouton Veille permet de définir l'imprimante en mode Hibernation.

## Réglage de la luminosité de l'écran de l'imprimante

Pour faire des économies d'énergie ou si vous n'arrivez pas à lire les informations affichées à l'écran, vous pouvez régler la luminosité de l'écran.

### Utilisation d'Embedded Web Server

1 Ouvrez un navigateur Web, puis tapez l'adresse IP de l'imprimante dans le champ d'adresse.

**Remarques :**

- Dans la section TCP/IP du menu Réseau/Ports, affichez l'adresse IP. L'adresse IP apparaît sous la forme de quatre séries de chiffres séparées par des points, par exemple 123.123.123.123.
- Si vous utilisez un serveur proxy, désactivez-le temporairement pour charger correctement la page Web.

**2** Cliquez sur **Paramètres >Paramètres généraux**.

**3** Dans le champ Luminosité de l'écran, saisissez le pourcentage de luminosité de votre choix pour l'écran.

**4** Cliquez sur **Envoyer**.







## Restauration des paramètres usine

Si vous souhaitez conserver une liste des paramètres de menus actuels pour référence, imprimez une page de paramètres de menu avant de restaurer les paramètres usine. Pour plus d'informations, reportez-vous à la section « Impression d'une page des paramètres de menu », page 83.

Si vous souhaitez une méthode plus complète de restauration des paramètres usine par défaut de l'imprimante, choisissez l'option Effacer tous les paramètres. Pour plus d'informations, reportez-vous à la section « Effacement de la mémoire non volatile », page 90.

**Attention — Dommages potentiels :** restaurer les paramètres usine permet de rétablir la plupart des paramètres usine de l'imprimante. Parmi les exceptions figurent la langue d'affichage, les formats et les messages personnalisés ainsi que les paramètres du menu Réseau/Port. L'ensemble des ressources téléchargées stockées dans la mémoire vive est supprimé. Cette suppression n'affecte pas les ressources téléchargées stockées dans la mémoire flash ou dans le disque dur de l'imprimante.

A partir du panneau de commandes de l'imprimante, allez sur :

 >Paramètres >  >Paramètres >  >Paramètres généraux >  >Paramètres usine >  >Restaurer maintenant > 



## Sécurisation de l'imprimante

### Utilisation de la fonction de verrouillage

L'imprimante est équipée d'une fonction de verrouillage. Lorsque qu'un verrouillage compatible avec la majorité des ordinateurs portables est installé, l'imprimante est verrouillée. Une fois le verrouillage activé, la plaque protectrice de la carte logique et la carte logique ne peuvent pas être retirées. Installez le verrou à l'emplacement indiqué ci-dessous.



### Déclaration relative à la volatilité

Votre imprimante comporte différents types de mémoires pouvant stocker les paramètres de l'imprimante et du réseau, ainsi que les données d'utilisateur.

Type de mémoire	Description
Mémoire volatile	Votre imprimante utilise une <i>mémoire vive</i> (RAM) standard pour mettre temporairement en mémoire tampon les données d'utilisateur pendant les travaux d'impression simples.
Mémoire non volatile	Votre imprimante peut utiliser deux types de mémoire non volatile : EEPROM et NAND (mémoire flash). Ces deux types sont utilisés pour stocker le système d'exploitation, les paramètres du périphérique, les informations du réseau, les paramètres des signets et les solutions intégrées.
Mémoire disque dur	certaines imprimantes ont un disque dur installé. Le disque dur de l'imprimante est conçue pour la fonctionnalité spécifique du dispositif. Cela permet au dispositif de conserver les données d'utilisateur mises en mémoire tampon à partir de travaux de d'impression complexes, ainsi que les données des formulaires et des polices.

Dans les circonstances suivantes effacez le contenu de toute mémoire installée dans l'imprimante :

- L'imprimante est mise hors service.
- Le disque dur de l'imprimante est remplacé.
- L'imprimante est déplacée dans un autre service ou site.
- L'entretien de l'imprimante est effectué par une personne externe à votre organisation.
- L'imprimante est envoyée en réparation.
- L'imprimante est vendue à une autre organisation.

## Mise au rebut du disque dur de l'imprimante

**Remarque :** Certains modèles d'imprimantes ne sont pas équipés d'un disque dur.

Dans les environnements de haute sécurité, il peut être nécessaire de prendre des mesures supplémentaires pour vous assurer que les données confidentielles stockées dans le disque dur de l'imprimante ne sont pas accessibles lorsque l'imprimante ou son disque dur ont été enlevés de vos locaux.

- **Démagnétisation** : utilise un champ magnétique pour effacer les données stockées sur le disque dur
- **Compactage** : compresse physiquement le disque dur pour casser les composants et les rendre illisibles
- **Broyage** : broie physiquement le disque dur pour le transformer en petits morceaux métalliques

**Remarque :** La plupart des données peuvent être effacées de manière électronique, mais la seule façon de garantir un effacement complet des données consiste à détruire physiquement chaque périphérique mémoire du disque dur où sont stockées des données.

## Effacement de la mémoire volatile

La mémoire volatile (RAM) installée sur votre imprimante nécessite une source d'alimentation pour conserver les informations. Mettez l'imprimante hors tension pour effacer les données en mémoire tampon.

## Effacement de la mémoire non volatile

Effacez des paramètres individuels, des paramètres de périphérique et du réseau, des paramètres de sécurité et des solutions intégrées en procédant comme suit :

- 1 Eteignez l'imprimante.
- 2 Maintenez les boutons **2** et **6** du clavier enfoncées pendant la mise sous tension de l'imprimante. Relâchez les boutons uniquement lorsque l'écran de la barre de progression apparaît.  
L'imprimante effectue une séquence de tests de mise sous tension, puis le menu Configuration apparaît. Une fois l'imprimante sous tension, une liste de fonctions s'affiche sur l'écran de l'imprimante.
- 3 Appuyez sur la flèche vers le haut ou vers le bas jusqu'à ce que **Effacer tous les paramètres** s'affiche .  
L'imprimante redémarre à plusieurs reprises au cours du processus.

**Remarque :** La fonction Effacer tous les paramètres supprime en toute sécurité les paramètres du périphérique, les solutions, les travaux et les mots de passe de la mémoire de l'imprimante.

- 4 Accédez à :

**Retour >Quitter le menu config.**

L'imprimante active la réinitialisation, puis rétablit son mode de fonctionnement normal.

## Effacement de la mémoire du disque dur de l'imprimante

**Remarque :** Certains modèles d'imprimantes ne sont pas équipés d'un disque dur.

La configuration de l'effacement du disque permet de supprimer les documents confidentiels laissés par les travaux de d'impression grâce à l'effacement sécurisé des fichiers marqués pour suppression.

### A partir du panneau de commandes de l'imprimante

- 1 Eteignez l'imprimante.
- 2 Maintenez enfoncées les touches **2** et **6** pendant que vous mettez l'imprimante sous tension. Relâchez les boutons uniquement lorsque l'écran de la barre de progression apparaît.  
L'imprimante effectue une séquence de tests de mise sous tension, puis le menu Configuration apparaît. Une fois l'imprimante sous tension, une liste de fonctions s'affiche sur l'écran de l'imprimante.
- 3 Appuyez sur la flèche vers le haut ou vers le bas jusqu'à ce que **Effacer le disque dur** s'affiche, puis sélectionnez l'une des options suivantes :
  - **Nettoyage du disque (rapide)** : permet d'effacer en un seul passage le disque avec tous les zéros.
  - **Nettoyage du disque (sécurisé)** : permet d'effacer plusieurs fois le disque dur selon des profils binaires aléatoires, suivi d'un passage de vérification. Un effacement sécurisé est conforme à la norme DoD 5220.22-M relative à l'effacement sécurisé des données stockées sur un disque dur. Les informations hautement confidentielles doivent être effacées selon cette méthode.
- 4 Appuyez sur la flèche vers le haut ou vers le bas jusqu'à ce que **Oui** s'affiche, ensuite continuez le nettoyage.

#### Remarques :

- Une barre d'état indique la progression de l'effacement du disque.
- l'effacement du disque peut prendre plusieurs minutes à plus d'une heure. Durant cette opération, l'imprimante n'est pas disponible pour d'autres tâches.

- 5 Accédez à :

**Retour > Quitter le menu config.**

L'imprimante active la réinitialisation, puis rétablit son mode de fonctionnement normal.

## Configuration du chiffrement du disque dur de l'imprimante

Activez le chiffrement du disque dur pour éviter la perte de données sensibles en cas de vol de votre imprimante et de son disque dur.

**Remarque :** Certains modèles d'imprimantes ne sont pas équipés d'un disque dur.

### Utilisation d'Embedded Web Server

- 1 Ouvrez un navigateur Web, puis tapez l'adresse IP de l'imprimante dans le champ d'adresse.

#### Remarques :

- Dans la section TCP/IP du menu Réseau/Ports, affichez l'adresse IP. L'adresse IP apparaît sous la forme de quatre séries de chiffres séparées par des points, par exemple 123.123.123.123.

- Si vous utilisez un serveur proxy, désactivez-le temporairement pour charger correctement la page Web.

## 2 Cliquez sur **Paramètres >Sécurité >Chiffrement du disque dur**.

**Remarque :** L'option Chiffrement du disque n'apparaît dans le menu Sécurité que si le disque dur, installé sur l'imprimante, est formaté et non défectueux.

## 3 Dans le menu Chiffrement disq.dur, sélectionnez **Activer**.

### Remarques :

- L'activation du chiffrement du disque efface le contenu du disque dur de l'imprimante.
- le chiffrement du disque peut prendre plusieurs minutes à plus d'une heure. Durant cette opération, l'imprimante n'est pas disponible pour d'autres tâches.

## A partir du panneau de commandes de l'imprimante

### 1 Eteignez l'imprimante.

### 2 Maintenez enfoncées les touches **2** et **6** pendant que vous mettez l'imprimante sous tension. Relâchez les boutons uniquement lorsque l'écran de la barre de progression apparaît.

L'imprimante effectue une séquence de tests de mise sous tension, puis le menu Configuration apparaît. Une fois l'imprimante sous tension, une liste de fonctions s'affiche sur l'écran de l'imprimante.

### 3 Accédez à :

#### **Chiffrement du disque dur >Activer**

**Remarque :** l'activation du chiffrement du disque efface le contenu du disque dur de l'imprimante.

### 4 Appuyez sur **Oui** pour effacer le disque.

### Remarques :

- ne mettez pas l'imprimante hors tension pendant le processus de chiffrement. Vous risquez de perdre des données.
- le chiffrement du disque peut prendre plusieurs minutes à plus d'une heure. Durant cette opération, l'imprimante n'est pas disponible pour d'autres tâches.
- Une barre d'état indique la progression de l'effacement du disque. Une fois le chiffrement du disque terminé, l'imprimante rétablit l'écran d'activation ou de désactivation du chiffrement du disque dur.

### 5 Accédez à :

#### **Retour >Quitter le menu config.**

L'imprimante active la réinitialisation, puis rétablit son mode de fonctionnement normal.

## Recherche des informations de sécurité sur l'imprimante

Dans les environnements de haute sécurité, il peut être nécessaire de prendre des mesures supplémentaires pour vous assurer que les données confidentielles stockées dans le disque dur de l'imprimante ne sont pas accessibles. Pour plus d'informations, reportez-vous à la [page Web de Lexmark consacrée à la sécurité](#) ou consultez le *Guide de l'administrateur du serveur Web incorporé*.

### 1 Accédez à l'adresse <http://support.lexmark.com>, puis accédez à :

#### **Assistance & Téléchargements >Bibliothèque technique >Manuels et guides utilisateur**

### 2 Dans le champ Mot clé, saisissez **Serveur Web incorporé**, puis cliquez sur **FILTRE**.

**3** Cliquez **Serveur Web incorporé** pour consulter le document.

# Utilisation de MS810de

## A propos de l'imprimante

### Configurations de l'imprimante

#### Modèle de base

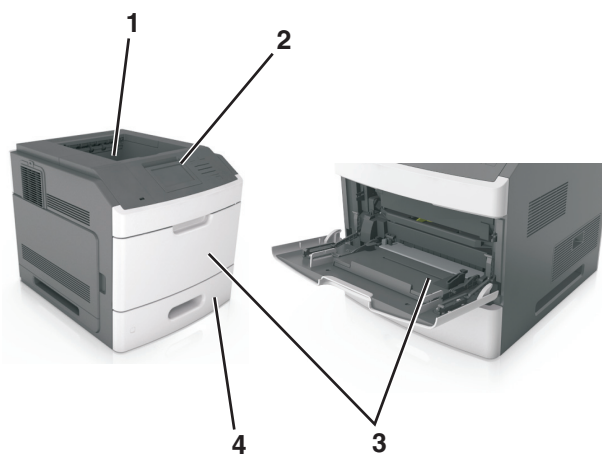

1	Réceptacle standard
2	Panneau de commandes de l'imprimante
3	Chargeur multifonction
4	Bac 550 feuilles standard (Bac 1)

#### Modèle entièrement configuré

**⚠ MISE EN GARDE—RISQUE DE BASCULEMENT :** Les configurations de montage sur le sol nécessitent un meuble supplémentaire pour des raisons de stabilité. Utilisez un support ou une base d'imprimante si vous utilisez plusieurs options d'entrée. Si vous avez acheté une imprimante de configuration semblable, vous aurez probablement besoin de meubles supplémentaires. Pour plus d'informations, reportez-vous à [www.lexmark.com/multifunctionprinters](http://www.lexmark.com/multifunctionprinters).

L'illustration suivante montre le nombre d'unités de finition et de bacs en option maximum pris en charge par l'imprimante. Pour plus d'informations sur d'autres configurations, consultez le site [www.lexmark.com/multifunctionprinters](http://www.lexmark.com/multifunctionprinters).



	Option matérielle	Autre option matérielle
1	Unité de finition d'agrafage	<ul style="list-style-type: none"> <li>• Réceptacle d'extension</li> <li>• Boîtes aux lettres 4 cases</li> </ul>
2	Boîtes aux lettres 4 cases	<ul style="list-style-type: none"> <li>• Réceptacle d'extension</li> <li>• Réceptacle d'extension haute capacité</li> <li>• Unité de finition d'agrafage</li> </ul>
3	Socle à roulettes	Aucun
4	Bac 2 100 feuilles	Aucun
5	Bac 550 feuilles	bac 250 feuilles
6	bac 250 feuilles	Bac 550 feuilles
7	Boîtes aux lettres 4 cases	Réceptacle d'extension
8	Réceptacle d'extension	Boîtes aux lettres 4 cases

- Dans une configuration avec trois unités de finition en option, le réceptacle d'extension et la boîte aux lettres peuvent être installées dans n'importe quel ordre.
- Dans une configuration avec deux unités de finition en option :
  - L'unité de finition d'agrafage doit toujours se trouver dans la partie supérieure.
  - Le réceptacle d'extension haute capacité doit toujours se trouver dans la partie inférieure.

- Le réceptacle d'extension est la seule unité de finition pouvant être placée au-dessus du réceptacle d'extension haute capacité.
- Lors de l'utilisation de bacs en option :
  - Utilisez toujours un socle à roulettes lorsque l'imprimante est configurée avec un bac 2 100 feuilles.
  - Le bac 2 100 feuilles doit toujours se trouver dans la partie inférieure de la configuration.
  - Quatre bacs en option maximum peuvent être configurés avec l'imprimante.
  - L'ordre d'installation des bacs 250 et 550 feuilles en option n'a pas d'importance.

## A partir du panneau de commandes de l'imprimante

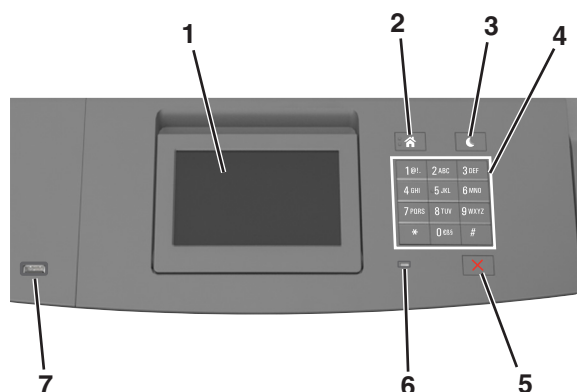

	Utilisez	Pour
1	Ecran	<ul style="list-style-type: none"> <li>• Connaître l'état de l'imprimante.</li> <li>• Configurer et utiliser l'imprimante.</li> </ul>
2	Bouton Accueil	Accéder à l'écran d'accueil.
3	Bouton Veille	<p>Activer le mode veille ou le mode hibernation.</p> <p>Pour sortir l'imprimante du mode Veille, procédez comme suit :</p> <ul style="list-style-type: none"> <li>• Appuyez sur une touche quelconque.</li> <li>• Extrayez le tiroir 1 ou chargez du papier dans le chargeur multifonction.</li> <li>• Ouvrez une porte ou un capot.</li> <li>• Envoyez un travail d'impression depuis l'ordinateur.</li> <li>• Exécutez une réinitialisation à l'aide du commutateur d'alimentation principal.</li> <li>• Connectez un périphérique au port USB de l'imprimante.</li> </ul>
4	Pavé numérique	Entrez des chiffres, des lettres ou des symboles.
5	Bouton Arrêt/Annulation	Arrêter toute activité de l'imprimante.
6	Voyant	Vérifier l'état de l'imprimante.
7	Port USB	<p>Connecter un lecteur flash à l'imprimante.</p> <p><b>Remarque :</b> seul le port USB qui se trouve sur la face avant de l'imprimante prend en charge les lecteurs Flash.</p>



## Interprétation des couleurs des voyants et du bouton Veille

Les couleurs des voyants et du bouton Veille du panneau de commandes de l'imprimante indiquent une condition ou un état particulier de l'imprimante.

### Couleur du voyant d'indication et état de l'imprimante correspondant

Voyant	Etat de l'imprimante
Eteinte	L'imprimante est hors tension ou en mode Hibernation.
Vert clignotant	L'imprimante préchauffe, traite des données ou est en cours d'impression.
Vert non clignotant	L'imprimante est sous tension, mais en attente.
Rouge clignotant	L'imprimante nécessite une intervention de l'utilisateur.

### Couleur du voyant du bouton Veille et état de l'imprimante correspondant

Voyant du bouton Veille	Etat de l'imprimante
Eteinte	L'imprimante est à l'arrêt, en attente ou à l'état Prêt.
Ambre uni	L'imprimante est en mode Veille.
Ambre clignotant	L'imprimante entre en mode Hibernation ou le quitte.
Orange clignotant pendant 0,1 seconde, puis extinction complète pendant 1,9 seconde au terme d'une série d'impulsions lentes	L'imprimante est en mode Hibernation.

## Présentation de l'écran d'accueil

Une fois l'imprimante sous tension, un écran de base communément appelé écran d'accueil s'affiche. Utilisez les boutons et icônes de l'écran d'accueil pour exécuter une action.

**Remarque :** Votre écran d'accueil peut varier selon vos paramètres de personnalisation de l'écran d'accueil, de votre configuration administrative et des solutions intégrées actives.





Appuyez sur	Pour
1	Changer de langue Changer la langue principale de l'imprimante.
2	Signets Créer, classer et enregistrer un groupe de signets (URL) dans une arborescence de liens de dossiers et de fichiers. <b>Remarque :</b> L'arborescence ne comprend pas les signets créés dans Formulaire et favoris et ceux qui figurent dans l'arborescence ne peuvent pas être utilisés dans Formulaire et favoris.
3	Travaux suspendus Afficher tous les travaux actuellement suspendus.
4	USB Afficher, sélectionner ou imprimer des photos et des documents depuis un lecteur flash. <b>Remarque :</b> Cette icône n'apparaît que lorsque vous revenez à l'écran d'accueil alors qu'une carte mémoire ou un lecteur flash est connecté à l'imprimante.
5	Menus Accéder aux menus de l'imprimante. <b>Remarque :</b> Ces menus sont accessibles uniquement lorsque l'imprimante est à l'état Prêt.
6	Barre de message d'état <ul style="list-style-type: none"> <li>Afficher l'état actuel de l'imprimante, par exemple <b>Prêt</b> ou <b>Occupé</b>.</li> <li>Afficher l'état de l'imprimante tel que <b>Niveau unité de traitement d'images bas</b> ou <b>Niveau cartouche bas</b>.</li> <li>Afficher les messages d'intervention et les instructions sur la manière de les résoudre.</li> </ul>
7	Etat/Fournitures <ul style="list-style-type: none"> <li>Afficher un message d'avertissement ou d'erreur de l'imprimante dès qu'une intervention est requise pour que le processus en cours sur l'imprimante se poursuive.</li> <li>Afficher des informations supplémentaires sur l'avertissement ou le message de l'imprimante ainsi que sur la manière de le supprimer.</li> </ul>
8	Conseils Afficher les informations d'aide contextuelles.

Les éléments suivants peuvent également s'afficher sur l'écran d'accueil :

Appuyez sur	Pour
Recherche des travaux suspendus	Rechercher des travaux actuellement suspendus.
Tâches par utilisateur	Accéder à des travaux d'impression enregistrés par l'utilisateur.
Profils et solutions	Accéder à des profils et des solutions.

## Fonctionnalités

Fonction	Description
Alerte maintenance 	Si un message de présence affecte une fonction, cette icône apparaît et le témoin lumineux rouge clignote.
Avertissement 	Si une condition d'erreur se produit, cette icône apparaît.
Adresse IP de l'imprimante Exemple : 123 . 123 . 123 . 123	L'adresse IP de votre imprimante est située dans le coin supérieur gauche de l'écran d'accueil et apparaît sous la forme de quatre séries de chiffres séparés par des points. Vous pouvez utiliser l'adresse IP lorsque vous accédez au serveur Web intégré, afin d'afficher et de configurer à distance les paramètres de l'imprimante, même lorsque vous ne vous trouvez pas à proximité de l'imprimante.



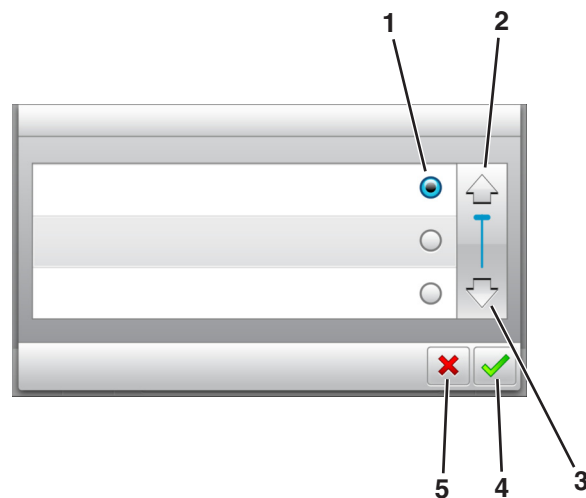

## Utilisation des boutons de l'écran tactile

**Remarque :** Votre écran d'accueil peut varier selon vos paramètres de personnalisation de l'écran d'accueil, de votre configuration administrative et des solutions intégrées actives.



	Appuyez sur	A
1	Case d'option	Sélectionner ou supprimer un élément.
2	Flèche vers le haut	Faire défiler vers le haut.
3	Flèche vers le bas	Faire défiler vers le bas.
4	Bouton Accepter	Enregistrer un paramètre.
5	touche Annuler	<ul style="list-style-type: none"> <li>Annuler une action ou une sélection.</li> <li>Revenir à l'écran précédent.</li> </ul>

## Autres boutons de l'écran tactile

Appuyez sur	A
	Revenir à l'écran d'accueil.
	Ouvrir une boîte de dialogue d'aide contextuelle sur le panneau de commandes de l'imprimante.
	Faire défiler vers la gauche.
	Faire défiler vers la droite.

## Configuration et utilisation des applications présentes sur l'écran d'accueil

### Remarques :

- Votre écran d'accueil peut varier selon vos paramètres de personnalisation de l'écran d'accueil, de votre configuration administrative et des applications intégrées actives. Certaines applications sont prises en charge uniquement pour certains modèles d'imprimantes.
- Des solutions et applications complémentaires peuvent être disponibles à la vente. Pour plus d'informations, consultez le site [www.lexmark.com](http://www.lexmark.com) ou rendez-vous sur votre point d'achat.

## Recherche de l'adresse IP de l'ordinateur

**Remarque :** Vous devez connaître le mode de connexion de l'imprimante et de l'ordinateur au réseau (Ethernet ou sans fil).

L'adresse IP de l'ordinateur est nécessaire pour la configuration des applications de l'écran d'accueil, telles que :

- Formulaires et favoris
- Envoi multiple
- Numériser vers le réseau

### Pour les utilisateurs de Windows

- 1 Ouvrez la fenêtre de commande.

#### Sous Windows 8

Dans le champ de recherche, tapez **exécuter**, puis accédez à :

Liste d'applications >**Exécuter** >Tapez **cmd** >**OK**

### Sous Windows 7 ou version antérieure

- a Cliquez sur  ou sur **Démarrer**, puis sur **Exécuter**.
- b Dans la zone Lancer la recherche ou Exécuter la boîte de dialogue, tapez **cmd**.
- c Appuyez sur **Entrée** ou cliquez sur **OK**.

2 Tapez **ipconfig**, puis cliquez sur **Atteindre** ou appuyez sur **Entrée**.

**Remarque :** Tapez **ipconfig /all** pour afficher d'autres informations utiles.

3 Recherchez **Adresse IP**.

L'adresse IP apparaît sous la forme de quatre séries de chiffres séparées par des points, par exemple 123.123.123.123.

### Pour les utilisateurs Macintosh

**Remarque :** Cela ne s'applique que sous Mac OS X version 10.5 ou ultérieure.

- 1 Dans le menu Pomme, naviguez jusqu'à :  
**Préférences système > Réseau**
- 2 Cliquez sur **Ethernet, Wi-Fi** ou **AirPort**.
- 3 Cliquez sur **Avancé > TCP/IP**.
- 4 Recherchez **Adresse IPv4**.

## Recherche de l'adresse IP de l'imprimante

**Remarque :** Vérifiez que l'imprimante est connectée à un réseau ou à un serveur d'impression.

Vous trouverez l'adresse IP de l'imprimante :

- en haut à gauche de l'écran d'accueil de l'imprimante,
- dans la section TCP/IP du menu Réseau/Ports,
- en imprimant une page de configuration réseau ou une page de paramètres de menu, puis en localisant la section TCP/IP.

**Remarque :** Une adresse IP apparaît sous la forme de quatre séries de chiffres séparées par des points, par exemple 123.123.123.123.

## Accès au serveur Web incorporé

Le serveur Web incorporé est la page Web de l'imprimante qui vous permet d'afficher et de configurer à distance les paramètres de l'imprimante même lorsque vous n'êtes pas physiquement proche de celle-ci.

- 1 Obtenez l'adresse IP de l'imprimante :
  - Depuis l'écran d'accueil du panneau de commandes de l'imprimante
  - Depuis la section TCP/IP du menu Réseau/Ports menu
  - En imprimant une page de configuration réseau ou une page des paramètres du menu, puis en localisant la section TCP/IP

**Remarque :** Une adresse IP apparaît sous la forme de quatre séries de chiffres séparées par des points, par exemple 123 . 123 . 123 . 123 .

- 2 Ouvrez un navigateur Web, puis tapez l'adresse IP de l'imprimante dans le champ d'adresse.
- 3 Appuyez sur **Entrée**.

**Remarque** : Si vous utilisez un serveur proxy, désactivez-le temporairement pour charger correctement la page Web.

## Personnalisation de l'écran d'accueil

- 1 Ouvrez un navigateur Web, puis tapez l'adresse IP de l'imprimante dans le champ d'adresse.

**Remarque** : Voir l'adresse IP de l'imprimante sur l'écran d'accueil. L'adresse IP apparaît sous la forme de quatre séries de chiffres séparées par des points, par exemple 123.123.123.123.

- 2 Essayez une ou plusieurs des solutions suivantes :

- Affichez ou masquez les icônes des fonctions de base de l'imprimante.
  - a Cliquez sur **Paramètres > Paramètres généraux > Personnalisation de l'écran d'accueil**.
  - b Activez les cases à cocher pour spécifier les icônes qui s'affichent sur l'écran d'accueil.

**Remarque** : Si vous décochez la case en regard d'une icône, l'icône n'apparaît pas sur l'écran d'accueil.

- c Cliquez sur **Envoyer**.
- Personnalisez l'icône d'une application. Pour plus d'informations, reportez-vous à la section « Recherche d'informations sur les applications de l'écran d'accueil », page 102 ou à la documentation fournie avec l'application.

## Activation des applications d'écran d'accueil

### Recherche d'informations sur les applications de l'écran d'accueil

Votre imprimante est fournie avec des applications préinstallées sur l'écran d'accueil. Avant de pouvoir utiliser ces applications, vous devez les activer et les paramétrer à l'aide du serveur Web incorporé. Pour plus d'informations sur l'accès au serveur Web incorporé, reportez-vous à « Accès au serveur Web incorporé », page 101.

Pour plus d'informations sur la configuration et l'utilisation des applications de l'écran d'accueil, procédez comme suit :

- 1 Visitez <http://support.lexmark.com>, puis effectuez l'une des opérations suivantes :
  - Cliquez sur **Business Solutions**, puis sélectionnez le nom de l'application.
  - Cliquez sur **Software and Solutions**, puis sélectionnez une des options suivantes :
    - **Numériser vers le réseau** : recherche d'informations sur l'application Numériser vers le réseau.
    - **Autres applications** : recherche d'informations sur les autres applications.
- 2 Cliquez sur l'onglet **Manuels**, puis sélectionnez le document de l'application de l'écran d'accueil.

## Utilisation de la solution Arrière-plan et écran de veille

Icône	Description
	<p>L'application vous permet de personnaliser l'arrière-plan et l'écran de veille de l'écran d'accueil de votre imprimante.</p>

- 1 Dans l'écran d'accueil, accédez à :  
**Changer l'arrière-plan** > sélectionnez l'arrière-plan à utiliser.
- 2 Appuyez sur .

## Configuration de Forms and Favorites

**Remarque :** Il est possible qu'une version ultérieure de ce *Guide de l'utilisateur* contienne un lien direct vers le *Guide de l'administrateur* de cette application. Pour obtenir les mises à jour du *Guide de l'utilisateur*, consultez le site <http://support.lexmark.com>.

Utilisation	Pour
	<p>Cette application vous aide à simplifier et à rationaliser vos processus de travail en vous permettant de rechercher et d'imprimer rapidement des formulaires en ligne fréquemment utilisés, directement à partir de l'écran d'accueil.</p> <p><b>Remarque :</b> L'imprimante doit être autorisée à accéder au dossier réseau, site FTP ou site Web où le signet est enregistré. A partir de l'ordinateur sur lequel le signet est enregistré, utilisez Partage, Sécurité et Paramètres du pare-feu pour octroyer au moins un accès en <i>lecture</i> à l'imprimante. Pour obtenir de l'aide, consultez la documentation fournie avec votre système d'exploitation.</p>

- 1 Ouvrez un navigateur Web, puis tapez l'adresse IP de l'imprimante dans le champ d'adresse.  
**Remarque :** L'adresse IP de l'imprimante est affichée sur l'écran d'accueil. L'adresse IP apparaît sous la forme de quatre séries de chiffres séparées par des points, par exemple 123.123.123.123.
- 2 Cliquez sur **Paramètres > App. > Gest. app. > Forms and Favorites**.
- 3 Cliquez sur **Ajouter**, puis personnalisez les paramètres.  
**Remarques :**
  - Voir l'aide contextuelle en regard d'un champ pour obtenir la description du paramètre correspondant.
  - Pour vous assurer que les paramètres d'emplacement du signet sont corrects, saisissez l'adresse IP exacte de l'ordinateur hôte où se trouve le signet. Pour plus d'informations sur la manière d'obtenir l'adresse IP de l'ordinateur hôte, reportez-vous à « Recherche de l'adresse IP de l'ordinateur », page 100.
  - Vérifiez que l'imprimante a des droits d'accès sur le dossier qui renferme le signet.
- 4 Cliquez sur **Appliquer**.

Pour utiliser l'application, appuyez sur **Forms and Favorites** sur l'écran d'accueil de l'imprimante, puis parcourez les catégories de formulaires ou recherchez des formulaires d'après le numéro, le nom ou la description d'un formulaire.

## Présentation des paramètres Eco

Icône	Description
	<p>L'application vous permet de gérer facilement les paramètres de consommation d'énergie, de bruit, de tonnerre et d'utilisation du papier afin de réduire l'impact environnemental de votre imprimante.</p>

## Configuration du panneau de commandes distant

Cette application affiche le panneau de commandes de l'imprimante sur votre ordinateur et vous permet d'interagir avec le panneau de commandes, même si vous ne vous trouvez pas à proximité de l'imprimante réseau. À partir de l'écran de votre ordinateur, vous pouvez consulter l'état de l'imprimante, relancer les travaux d'impression suspendus, créer des signets et effectuer d'autres tâches associées qui requièrent habituellement votre présence à proximité de l'imprimante réseau.

- 1 Ouvrez un navigateur Web, puis tapez l'adresse IP de l'imprimante dans le champ d'adresse.

**Remarque :** Voir l'adresse IP de l'imprimante sur l'écran d'accueil. L'adresse IP apparaît sous la forme de quatre séries de chiffres séparées par des points, par exemple 123.123.123.123.

- 2 Cliquez sur **Paramètres >Paramètres du Panneau de commandes distant**.
- 3 Cochez la case **Activé**, puis personnalisez les paramètres.
- 4 Cliquez sur **Envoyer**.

Pour utiliser l'application, cliquez sur **Panneau de commandes distant >Lancer l'applet VNC**.

## Exportation et importation d'une configuration

Vous pouvez exporter les paramètres de configuration dans un fichier texte que vous pouvez ensuite importer pour appliquer les paramètres à d'autres imprimantes.

- 1 Ouvrez un navigateur Web, puis tapez l'adresse IP de l'imprimante dans le champ d'adresse.

**Remarque :** Voir l'adresse IP de l'imprimante sur l'écran d'accueil. L'adresse IP apparaît sous la forme de quatre séries de chiffres séparées par des points, par exemple 123.123.123.123.

- 2 Pour exporter ou importer une configuration pour une application, procédez comme suit :
  - a Cliquez sur **Paramètres >App. >Gest. app**.
  - b Dans la liste des applications installées, cliquez sur le nom de l'application à configurer.
  - c Cliquez sur **Configurer**, puis effectuez une des procédures suivantes :
    - Pour exporter un fichier de configuration, cliquez sur **Exporter**, puis suivez les instructions sur l'écran de l'ordinateur afin d'enregistrer le fichier de configuration.

### Remarques :

- Lors de l'enregistrement du fichier de configuration, vous pouvez saisir un nom de fichier unique ou le nom par défaut.



- Si l'erreur JVM saturée se produit, répétez la procédure d'exportation jusqu'à ce que le fichier de configuration soit enregistré.
- Pour importer une configuration à partir d'un fichier, cliquez sur **Importer**, puis parcourez l'arborescence pour sélectionner le fichier de configuration enregistré exporté d'une imprimante précédemment configurée.

**Remarques :**

- Avant d'importer le fichier de configuration, vous pouvez choisir de le prévisualiser d'abord ou de le charger directement.
- Si le délai expire et un écran vide apparaît, réactualisez le navigateur Web, puis cliquez sur **Appliquer**.

**3** Pour exporter ou importer une configuration pour plusieurs applications, procédez comme suit :

**a** Cliquez sur **Paramètres > Importer/Exporter**.

**b** Effectuez l'une des opérations suivantes :



- Pour exporter un fichier de configuration, cliquez sur **Exporter fichier de configuration Embedded Solutions**, puis suivez les instructions sur l'écran de l'ordinateur afin d'enregistrer le fichier de configuration.
- Pour importer un fichier de configuration, procédez comme suit :
  - 1** Cliquez sur **Importer fichier de configuration Embedded Solutions > Sélectionner un fichier**, puis parcourez l'arborescence pour sélectionner le fichier de configuration enregistré exporté d'une imprimante précédemment configurée.
  - 2** Cliquez sur **Envoyer**.

## Chargement du papier et des supports spéciaux

Le choix et la gestion du papier et des supports spéciaux peuvent affecter la fiabilité de l'impression des documents. Pour plus d'informations, reportez-vous aux rubriques « Réduction des risques de bourrage », page 278 et « Stockage du papier », page 201.

### Définition du type et du format de papier

Dans l'écran d'accueil, accédez à :

 > **Menu papier > Format/Type de papier** > sélectionnez un bac > sélectionnez le format ou le type de papier > 

### Configuration des paramètres de papier Universel

Le format papier Universel est un paramètre défini par l'utilisateur qui permet d'imprimer sur des formats de papier qui ne sont pas prédéfinis dans les menus de l'imprimante.

**Remarques :**

- Le plus petit format de papier Universel pris en charge est 70 x 127 mm (2,76 x 5 pouces) pour l'impression recto et 105 x 148 mm (4,13 x 5,83 pouces) pour l'impression recto recto (sur les deux faces).
- Le plus grand format de papier Universel pris en charge est 216 x 356 mm (8,5 x 14 pouces) pour l'impression recto et recto verso.
- Lors d'une impression sur du papier dont la largeur est inférieure à 210 mm (8,3 pouces), l'imprimante imprime à vitesse réduite au bout d'un certain temps pour garantir les meilleures performances d'impression.

- Si vous imprimez régulièrement des travaux volumineux dans du papier étroit, vous pouvez utiliser les imprimantes de la série MS710, qui impriment des lots de 10 pages ou plus de papier étroit à un débit plus élevé. Pour plus d'informations sur les modèles d'imprimantes de la série MS710, contactez votre revendeur Lexmark.

1 Dans l'écran d'accueil, accédez à :



>Menu papier >Configuration générale >Unités de mesure >, puis sélectionnez une unité de mesure

2 Appuyez sur **Largeur portrait** ou **Hauteur portrait**.

3 Sélectionnez la largeur ou la hauteur, puis appuyez sur .

## Chargement du tiroir 250 feuilles ou 550 feuilles



**AVERTISSEMENT—RISQUE DE BLESSURE** : Pour réduire le risque d'instabilité de l'appareil, chargez chaque bac séparément. Laissez tous les bacs fermés aussi longtemps que vous ne les utilisez pas.

1 Tirez sur le tiroir pour le dégager.

### Remarques :

- Lorsque vous chargez du papier au format Folio, Légal ou Oficio, soulevez légèrement le tiroir et extrayez-le complètement.
- ne retirez pas les tiroirs lorsqu'un travail est en cours d'impression ou lorsque le message **Occupé** apparaît à l'écran. Vous risqueriez de provoquer des brouillages.



- 2 Pincez le guide de largeur et faites-le glisser sur la position qui correspond au format du papier chargé jusqu'à ce qu'il s'enclenche.

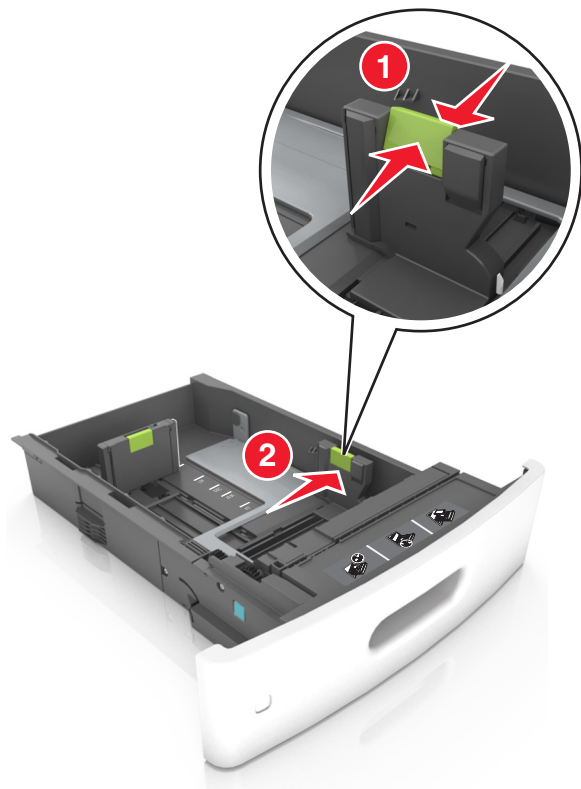

**Remarque :** Utilisez les repères de format du papier situés en bas du bac pour ajuster les guides au mieux.

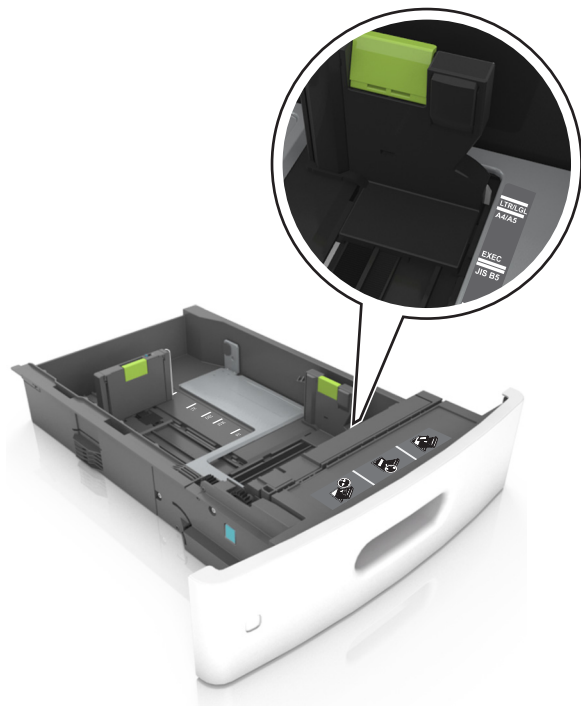

- 3** Déverrouillez le guide de longueur, puis pincez et faites glisser le guide de façon à l'ajuster au format du papier chargé.

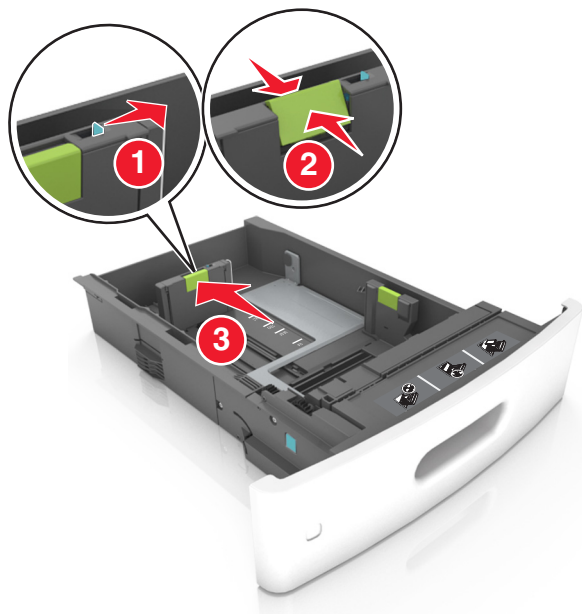

**Remarques :**

- Verrouillez le guide de longueur pour tous les formats de papier.
- Utilisez les repères de format du papier situés en bas du bac pour ajuster les guides au mieux.

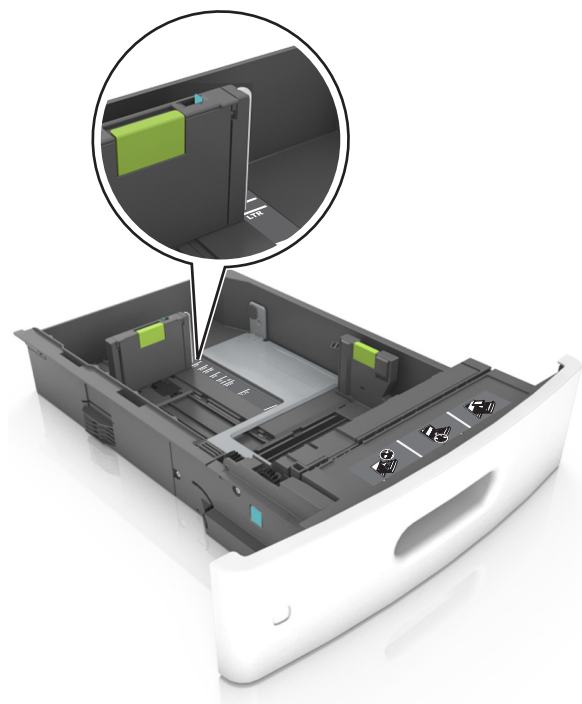



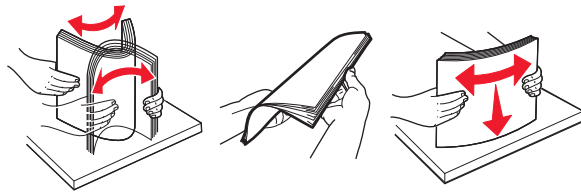

- 4 Déramez les feuilles pour les détacher, puis ventilez-les. Ne pliez pas le papier et ne le froissez pas. Egalisez les bords sur une surface plane.



- 5 Chargez la pile de papier avec la face imprimable vers le bas.

**Remarque :** Assurez-vous que le papier ou l'enveloppe est correctement chargé.

- Le papier à en-tête doit être chargé différemment si une unité de finition d'agrafage est installée (disponible en option).

Sans unité de finition d'agrafage en option	Avec unité de finition d'agrafage en option
 <p>Impression sur une seule face</p>	 <p>Impression sur une seule face</p>
 <p>Impression recto verso</p>	 <p>Impression recto verso</p>

- Si vous chargez du papier préperforé à utiliser avec l'unité de finition d'agrafage, assurez-vous que les perforations sur le bord long du papier se trouvent du côté droit du bac.

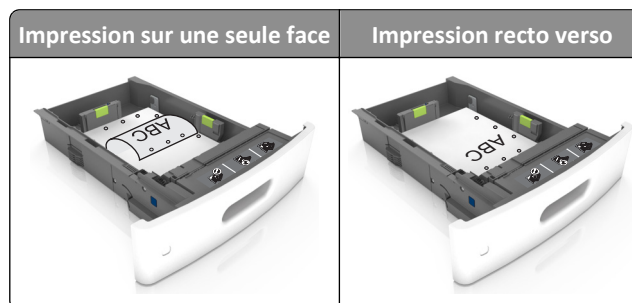

**Remarque :** Un bourrage papier peut se produire si les perforations sur le bord long du papier se trouvent du côté gauche du bac.

- Ne faites pas glisser le papier dans le bac. Chargez le papier comme illustré.

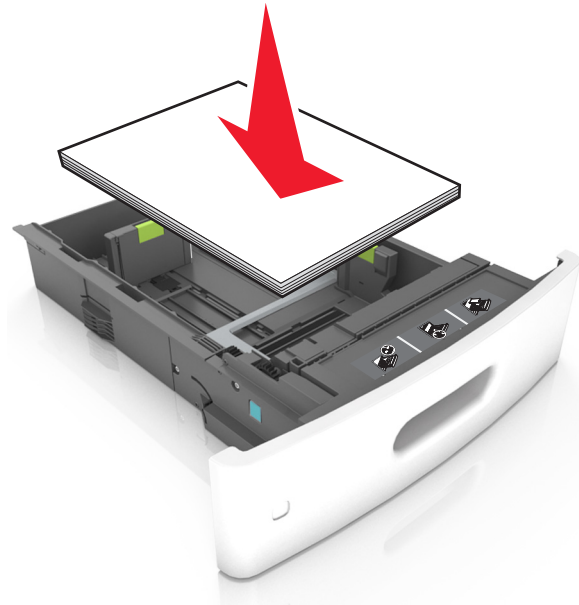

- Si vous chargez des enveloppes, assurez-vous que le rabat est orienté vers le haut et que les enveloppes se trouvent sur le bord gauche du tiroir.

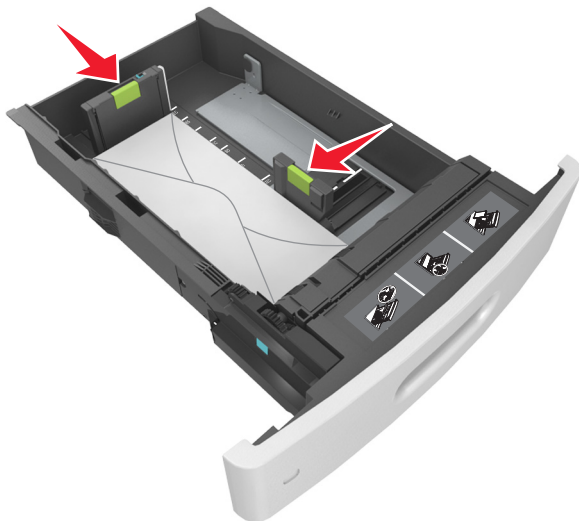

- Assurez-vous que le papier se trouve en deçà du repère, qui indique le chargement maximal du papier.



**Attention — Dommages potentiels :** Surcharger le tiroir peut provoquer des bourrages papier.

- Lorsque vous utilisez des bostols, étiquettes ou autres types de supports spéciaux, assurez-vous que le papier se trouve au-dessous la ligne en pointillés, qui est l'autre indicateur de chargement de papier.

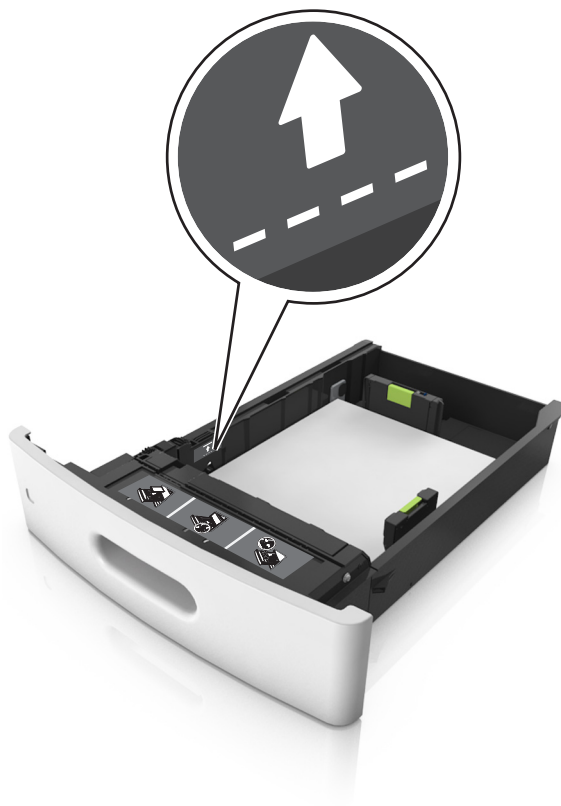

**6** Pour le papier au format personnalisé ou universel, ajustez les guide-papier pour qu'ils touchent légèrement le bord de la pile, puis verrouillez le guide de longueur.

**7** Insérez le bac.



**8** Depuis le panneau de commandes de l'imprimante, définissez le format et le type de papier dans le menu Papier en fonction du papier chargé dans le bac.

**Remarque :** Réglez le format et le type de papier corrects afin d'éviter les problèmes de bourrage papier et de qualité d'impression.



## Chargement du tiroir 2100 feuilles

**⚠ AVERTISSEMENT—RISQUE DE BLESSURE :** Pour réduire le risque d'instabilité de l'appareil, chargez chaque bac séparément. Laissez tous les bacs fermés aussi longtemps que vous ne les utilisez pas.

- 1 Tirez sur le tiroir pour le dégager.
- 2 Réglez les guides de largeur et de longueur.

### Chargement du papier au format A5

- a Tirez et faites glisser le guide de largeur sur la position qui correspond au format A5.



- b** Pincez le guide de longueur, puis faites-le glisser sur la position du format A5 jusqu'à ce qu'il s'enclenche.

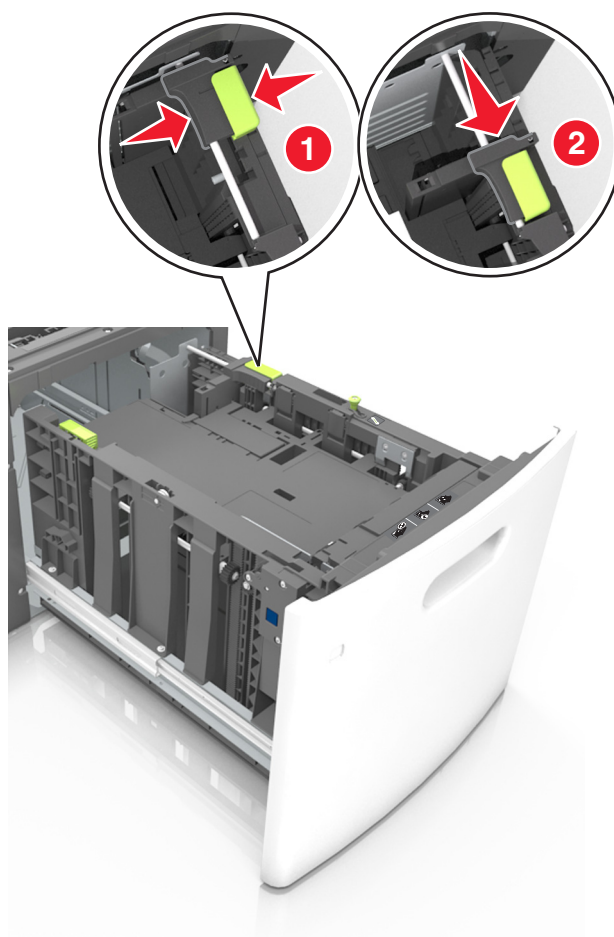

- c** Retirez le guide de longueur A5 de son support.

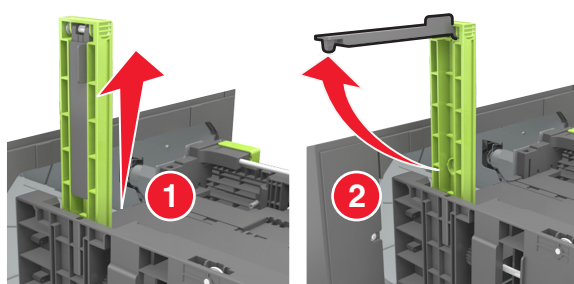

- d** Insérez le guide de longueur A5 dans l'emplacement prévu à cet effet.

**Remarque :** Appuyez sur le guide de longueur A5 jusqu'à ce qu'il s'enclenche.

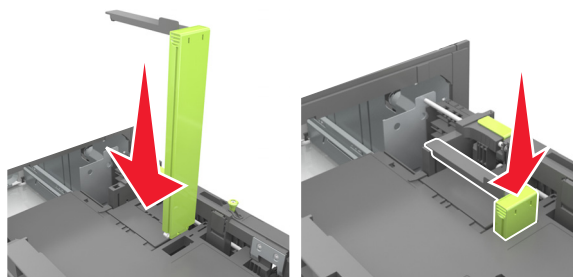

### Chargement du papier au format A4, Lettre, Légal, Oficio et Folio

- a Tirez le guide vers le haut puis faites-le glisser de façon à l'ajuster au format du papier chargé.

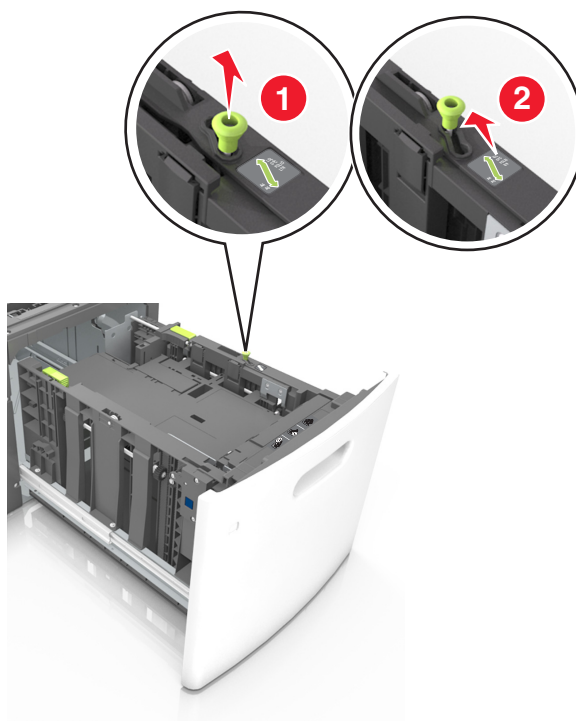

- b** Si le guide de longueur A5 est toujours fixé au guide de longueur, retirez-le. Sinon, passez à l'étape d.

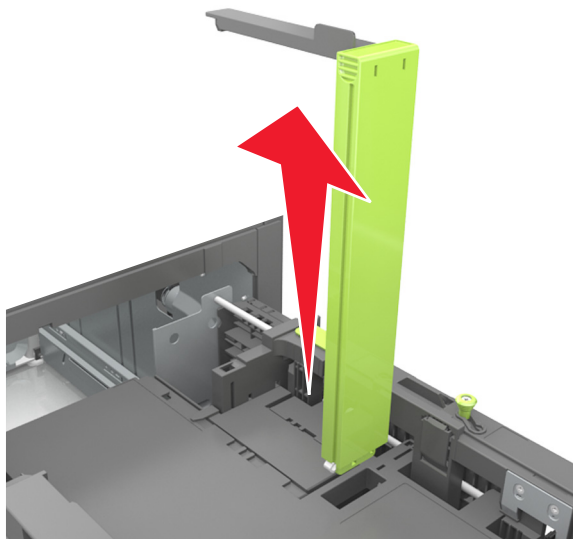

- c** Installez le guide de longueur A5 dans son support.

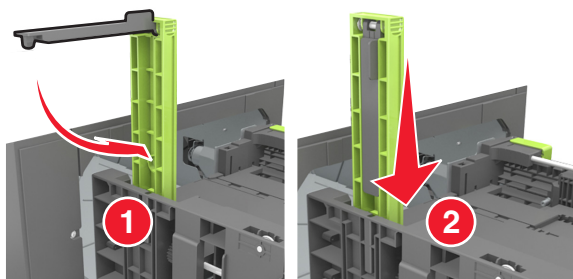

- d Pincez le guide de longueur et faites-le glisser sur la position qui correspond au format du papier chargé jusqu'à ce qu'il s'enclenche.

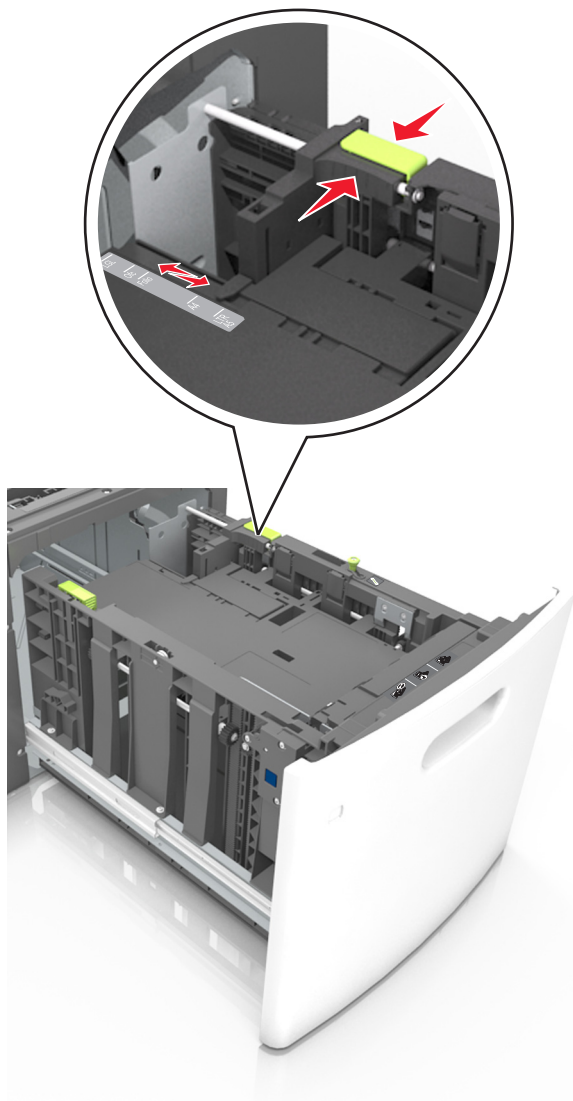

- 3 Déramez les feuilles de papier pour les assouplir, puis ventilez-les. Ne pliez pas le papier et ne le froissez pas. Egalisez les bords sur une surface plane.

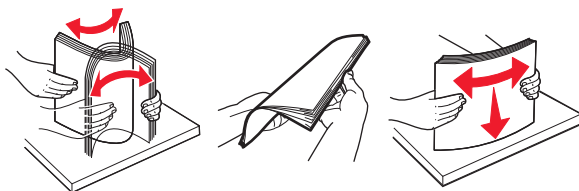

- 4 Chargez la pile de papier avec la face imprimable vers le bas.

**Remarque :** Vérifiez que le papier est chargé correctement.

- Le papier à en-tête doit être chargé différemment si une unité de finition d'agrafage est installée (disponible en option).

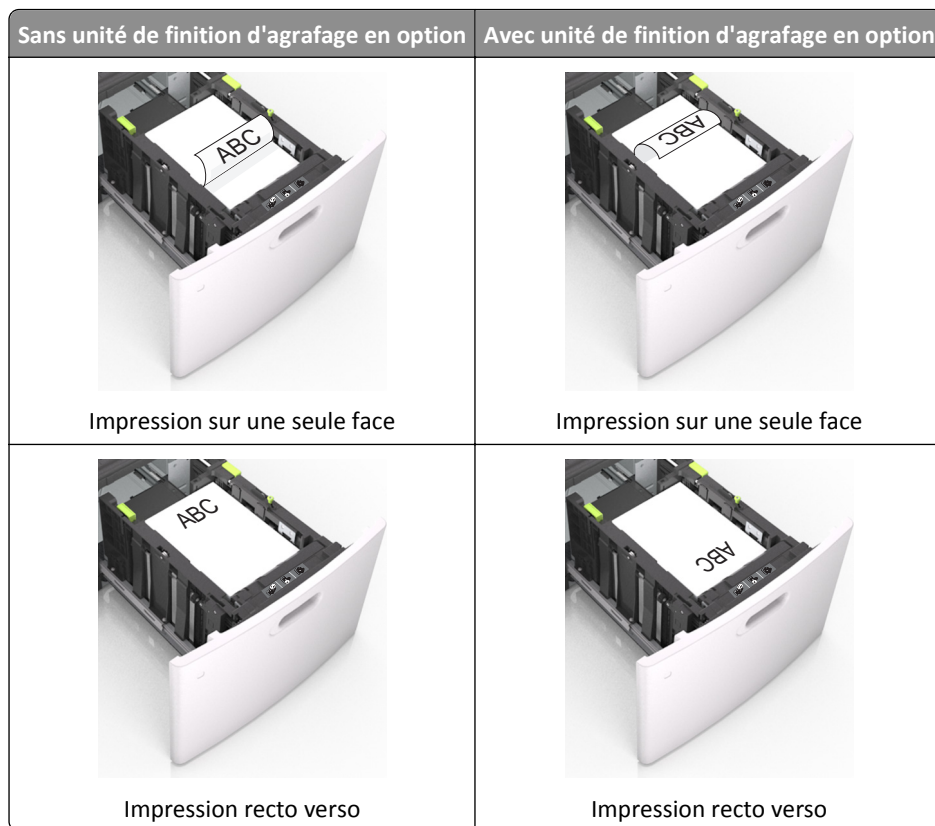

- Si vous chargez du papier préperforé à utiliser avec l'unité de finition d'agrafage, assurez-vous que les perforations sur le bord long du papier se trouvent du côté droit du bac.



**Remarque :** Un bourrage papier peut se produire si les perforations sur le bord long du papier se trouvent du côté gauche du bac.

- Assurez-vous que le papier est en dessous du repère de chargement maximal.

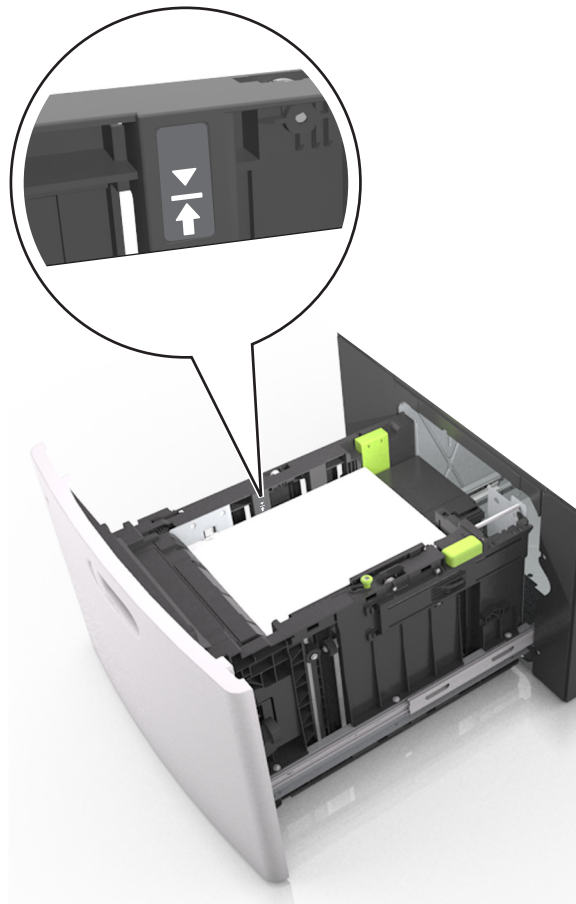

**Attention — Dommages potentiels :** Surcharger le tiroir peut provoquer des bourrages papier.

**5** Insérez le bac.

**Remarque :** Appuyez sur la pile de papier pendant que vous l'insérez dans le tiroir.

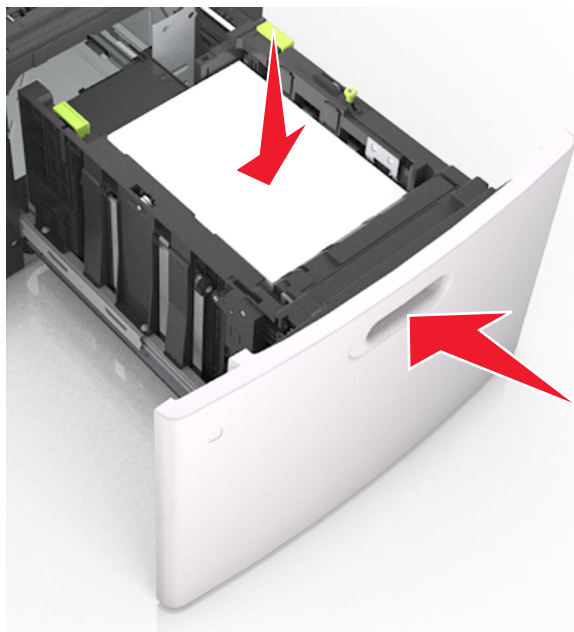

- 6 A partir du panneau de commandes de l'imprimante, définissez le format et le type de papier dans le menu Papier de manière à ce qu'ils correspondent au papier chargé dans le tiroir.

**Remarque :** Réglez le format et le type de papier corrects afin d'éviter les problèmes de bourrage papier et de qualité d'impression.

## Alimentation du chargeur multifonction

- 1 Tirez la porte du chargeur multifonction vers le bas.

**Remarque :** Ne chargez pas et ne fermez pas le chargeur multifonction lorsqu'une impression est en cours.





- 2 Tirez le prolongateur du dispositif d'alimentation polyvalent.

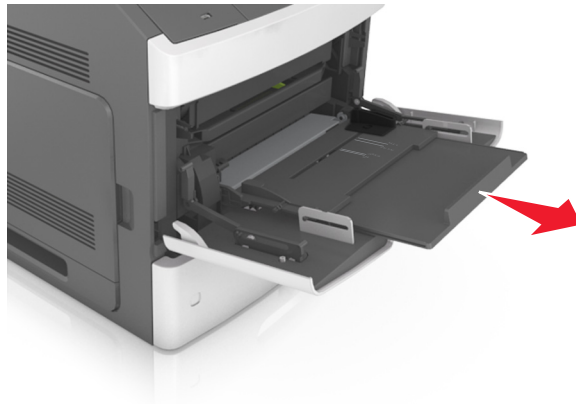

**Remarque :** Guidez délicatement le prolongateur pour agrandir et ouvrir complètement le chargeur multifonction.

- 3 Glissez le guide de largeur de façon à l'ajuster au format du papier chargé.

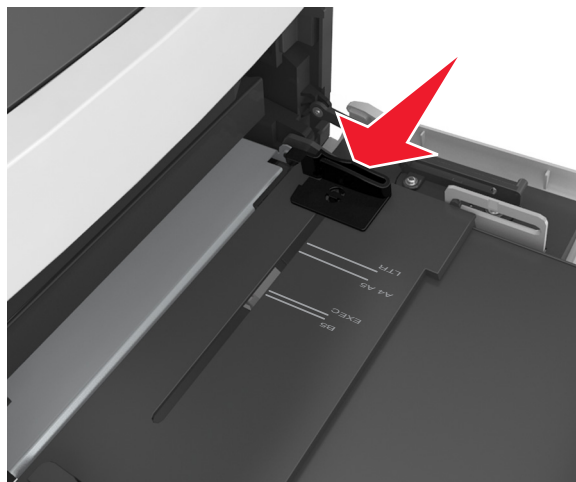

**Remarque :** Utilisez les repères de format du papier situés en bas du tiroir pour ajuster les guides au mieux.

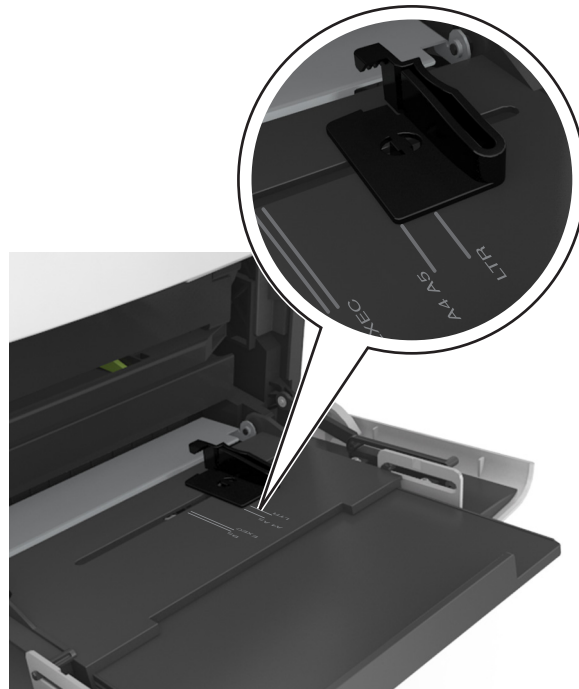

#### 4 Préparez le papier ou les supports spéciaux à charger.

- Déramez les feuilles de papier pour les assouplir, puis ventilez-les. Ne pliez pas le papier et ne le froissez pas. Egalisez les bords sur une surface plane.

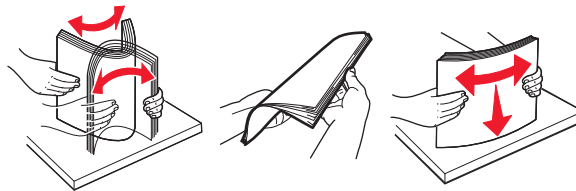

- Prenez les transparents par le bord et ventilez-les. Egalisez les bords sur une surface plane.

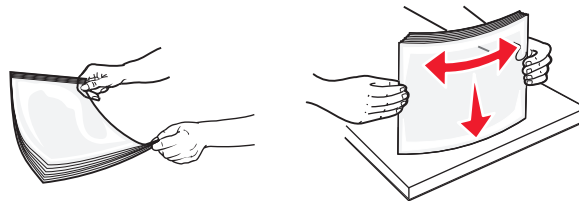

**Remarque :** Evitez de toucher la face d'impression des transparents. Attention à ne pas les rayer.

- Déramez les enveloppes pour les assouplir, puis ventilez-les. Egalisez les bords sur une surface plane.

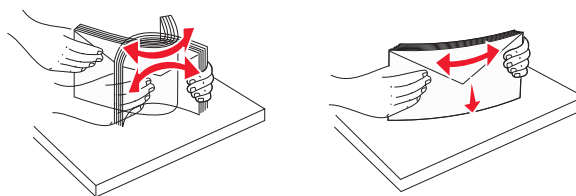

## 5 Chargez le papier ou le support spécial.

**Remarque :** Faites glisser la pile délicatement dans le chargeur multifonction jusqu'à ce qu'elle atteigne l'extrémité.

- Ne chargez qu'un format et qu'un type de papier ou support spécial à la fois.
- Vérifiez que le papier n'est pas trop comprimé dans le chargeur multifonction, qu'il est bien à plat et qu'il n'est pas gondolé ou froissé.
- Le papier à en-tête doit être chargé différemment si une unité de finition d'agrafage est installée (disponible en option).

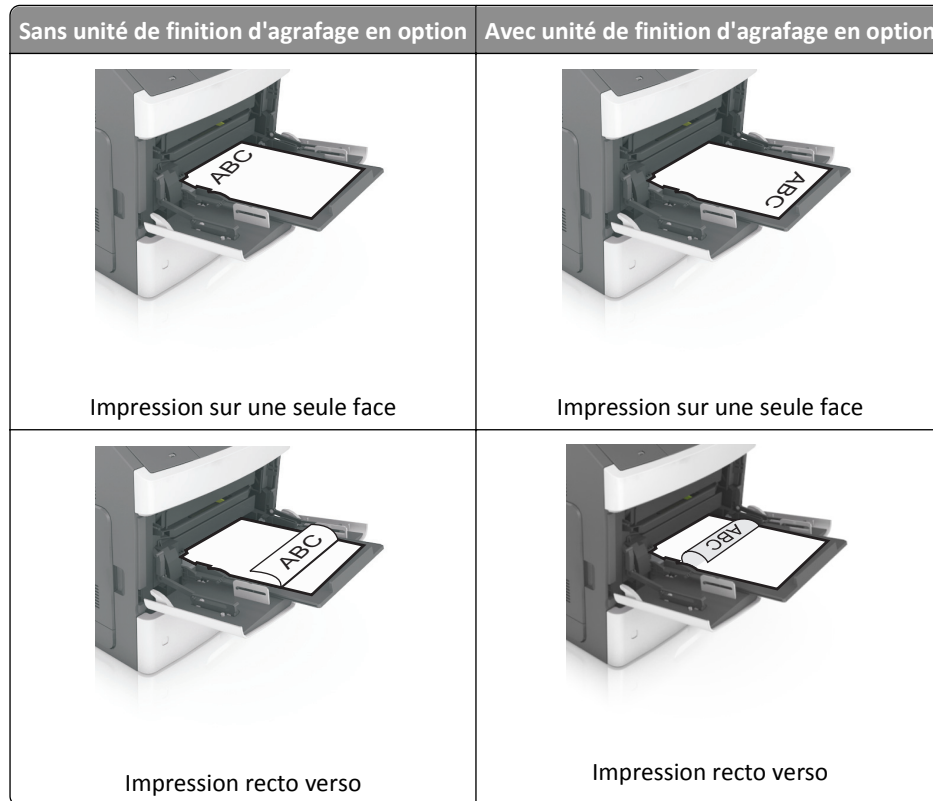

- Si vous chargez du papier préperforé à utiliser avec l'unité de finition d'agrafage, assurez-vous que les perforations sur le bord long du papier se trouvent du côté droit du bac.

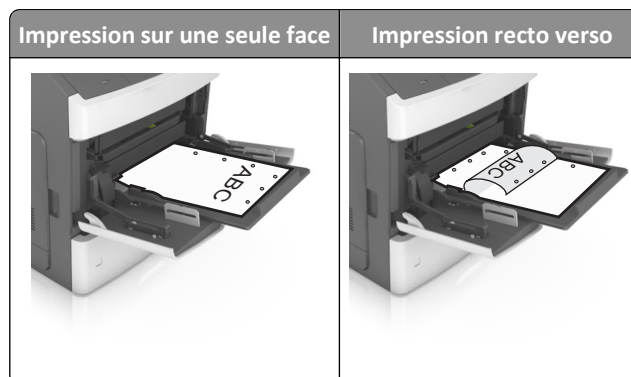

**Remarque :** Un bourrage papier peut se produire si les perforations sur le bord long du papier se trouvent du côté gauche du bac.

- Chargez les enveloppes en positionnant le rabat vers le bas et à gauche du chargeur multifonction.



**Attention — Dommages potentiels :** n'utilisez jamais d'enveloppes avec timbre, agrafe, fermoir, fenêtre, revêtement intérieur couché ou bande autocollante. Ces enveloppes peuvent endommager sérieusement l'imprimante.

- Veillez à ce que le papier ou le support spécial ne dépasse la quantité maximale de papier autorisée sur le repère de chargement de papier.

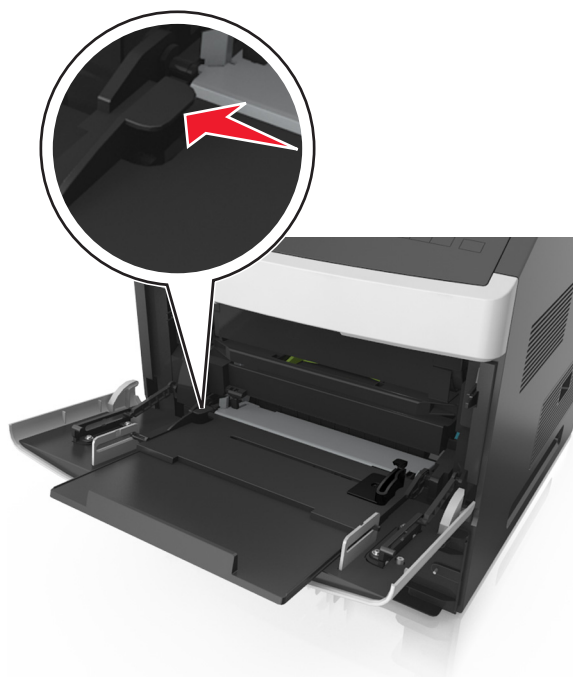

**Attention — Dommages potentiels :** Surcharger le chargeur peut provoquer des bourrages papier.

- 6 Pour le papier au format personnalisé ou universel, ajustez les guides de largeur pour qu'ils touchent légèrement les bords de la pile.
- 7 A partir du menu Papier du panneau de commandes de l'imprimante, définissez le format et le type de papier dans le menu Papier de manière à ce qu'ils correspondent au papier chargé dans le tiroir.

**Remarque :** Réglez le format et le type de papier corrects afin d'éviter les problèmes de bourrage papier et de qualité d'impression.

## Chaînage et annulation du chaînage de bacs

### Chaînage et annulation du chaînage de bacs

- 1 Ouvrez un navigateur Web, puis tapez l'adresse IP de l'imprimante dans le champ d'adresse.

**Remarques :**

- Voir l'adresse IP de l'imprimante sur l'écran d'accueil. L'adresse IP apparaît sous la forme de quatre séries de chiffres séparées par des points, par exemple 123.123.123.123.
- Si vous utilisez un serveur proxy, désactivez-le temporairement pour charger correctement la page Web.

- 2 Cliquez sur **Paramètres >Menu papier**.

- 3 Modifier les paramètres de format et de type de papier pour les bacs que vous chaînez.

- Pour chaîner des bacs, assurez-vous que le format et le type de papier du bac correspondent à ceux de l'autre bac.
- Pour annuler le chaînage de bacs, assurez-vous que le format et le type de papier du bac ne correspondent *pas* à ceux de l'autre bac.

- 4 Cliquez sur **Envoyer**.

**Remarque :** Vous pouvez également modifier le format et le type de papier à l'aide du panneau de commandes de l'imprimante. Pour plus d'informations, reportez-vous à la section « Définition du type et du format de papier », page 105.

**Attention — Dommages potentiels :** Le papier chargé dans le bac doit correspondre au type de papier utilisé par l'imprimante. La température de l'unité de fusion varie en fonction du type de papier spécifié. Des problèmes d'impression peuvent survenir si les paramètres ne sont pas correctement configurés.

## Création d'un nom personnalisé pour un type de papier

### Utilisation d'Embedded Web Server

- 1 Ouvrez un navigateur Web, puis tapez l'adresse IP de l'imprimante dans le champ d'adresse.

**Remarques :**

- Voir l'adresse IP de l'imprimante sur l'écran d'accueil. L'adresse IP apparaît sous la forme de quatre séries de chiffres séparées par des points, par exemple 123.123.123.123.
- Si vous utilisez un serveur proxy, désactivez-le temporairement pour charger correctement la page Web.

- 2 Cliquez sur **Paramètres >Menu papier >Noms personnalisés**.

- 3 Sélectionnez un nom personnalisé, puis entrez un nom de type de papier personnalisé.

4 Cliquez sur **Envoyer**.

5 Cliquez sur **Types personnalisés**, puis vérifiez si le nouveau type de papier personnalisé est associé au nom personnalisé.

#### A partir du panneau de commandes de l'imprimante

1 Dans l'écran d'accueil, accédez à :

 >Menu papier >Noms personnalisés

2 Sélectionnez un nom personnalisé, puis entrez un nom de type de papier personnalisé.

3 Appuyez sur .

4 Cliquez sur **Types personnalisés**, puis vérifiez si le nouveau type de papier personnalisé est associé au nom personnalisé.

### Attribution d'un type de papier personnalisé

#### Utilisation d'Embedded Web Server

Vous pouvez attribuer un nom de type de papier personnalisé à un bac lorsque vous activez ou désactivez le chaînage des bacs.

1 Ouvrez un navigateur Web, puis tapez l'adresse IP de l'imprimante dans le champ d'adresse.

#### Remarques :

- Voir l'adresse IP de l'imprimante sur l'écran d'accueil. L'adresse IP apparaît sous la forme de quatre séries de chiffres séparées par des points, par exemple 123.123.123.123.
- Si vous utilisez un serveur proxy, désactivez-le temporairement pour charger correctement la page Web.

2 Cliquez sur **Paramètres >Menu papier >Types personnalisés**.

3 Sélectionnez un nom de type de papier personnalisé, puis sélectionnez un type de papier

**Remarque :** Papier est le type de papier associé par défaut à tous les noms personnalisés définis par l'utilisateur.

4 Cliquez sur **Envoyer**.

#### A partir du panneau de commandes de l'imprimante

1 Dans l'écran d'accueil, accédez à :

 >Menu papier >Types personnalisés

2 Sélectionnez un nom de type de papier personnalisé, puis sélectionnez un type de papier

**Remarque :** Papier est le type de papier associé par défaut à tous les noms personnalisés définis par l'utilisateur.

3 Appuyez sur .

# Impression

## Impression d'un document

### Impression de formulaires

Utilisez l'application Formulaires et favoris pour un accès rapide et simple aux formulaires fréquemment utilisés ou aux autres informations régulièrement imprimées. Configurez l'imprimante sur un réseau avant d'utiliser cette application. Pour plus d'informations, reportez-vous à la section « Configuration de Forms and Favorites », page 103.

- 1 Dans l'écran d'accueil de l'imprimante, accédez à :

**Formulaires et favoris** > sélectionnez le formulaire dans la liste > entrez le nombre de copies > réglez d'autres paramètres

- 2 Appuyez sur , , ou **Envoyer** selon votre modèle d'imprimante..

### Impression d'un document

- 1 A partir du menu Papier sur le panneau de commandes de l'imprimante, définissez les paramètres Type et format de papier de manière à ce qu'ils correspondent au papier chargé.

- 2 Lancez la tâche d'impression :

#### Pour les utilisateurs Windows

- a Un document étant ouvert, cliquez sur **Fichier > Impression**.
- b Cliquez sur **Propriétés, Préférences, Options, ou Configuration**.
- c Réglez les paramètres, si nécessaire.
- d Cliquez sur **OK > Impression**.

#### Pour les utilisateurs Macintosh

- a Personnalisez les paramètres dans la boîte de dialogue Configuration page :
  - 1 Le document étant ouvert, cliquez sur **Fichier > Configuration page**.
  - 2 Choisissez le format de papier ou créez un format personnalisé correspondant au papier chargé.
  - 3 Cliquez sur **OK**.
- b Personnalisez les paramètres dans la boîte de dialogue Impression :
  - 1 Un document étant ouvert, cliquez sur **Fichier > Impression**  
Au besoin, cliquez sur le triangle de développement pour afficher davantage d'options.
  - 2 A partir de la boîte de dialogue Impression et des menus contextuels, réglez les paramètres si nécessaire.

**Remarque** : Pour l'impression sur un type de papier spécifique, réglez les paramètres de type de papier de manière à ce qu'ils correspondent au papier chargé ou sélectionnez le tiroir ou le chargeur approprié.

- 3 Cliquez sur **Impression**.

## Réglage de l'intensité du toner

### Utilisation d'Embedded Web Server

1 Ouvrez un navigateur Web, puis tapez l'adresse IP de l'imprimante dans le champ d'adresse.

#### Remarques :

- Voir l'adresse IP de l'imprimante sur l'écran d'accueil. L'adresse IP apparaît sous la forme de quatre séries de chiffres séparées par des points, par exemple 123.123.123.123.
- Si vous utilisez un serveur proxy, désactivez-le temporairement pour charger correctement la page Web.

2 Cliquez sur **Paramètres >Paramètres d'impression >Menu qualité >Intensité toner**.

3 Réglez le paramètre, puis cliquez sur **Envoyer**.

### A partir du panneau de commandes de l'imprimante

1 Dans l'écran d'accueil, accédez à :



>Paramètres >Paramètres d'impression >Menu qualité >Intensité toner

2 Réglez le paramètre, puis appuyez sur .

## Impression à partir d'un lecteur flash

### Lecteurs flash et types de fichiers pris en charge

#### Remarques :

- Les lecteurs flash USB à grande vitesse doivent prendre en charge la norme pleine vitesse. Les périphériques USB à faible vitesse ne sont pas pris en charge.
- Les lecteurs flash USB doivent prendre en charge le système de fichiers FAT (File Allocation Tables). Les lecteurs formatés avec NTFS (New Technology File System) ou n'importe quel autre système de fichiers ne sont pas pris en charge.

Lecteurs flash recommandés	Type de fichier
<ul style="list-style-type: none"> <li>• Lexar JumpDrive FireFly (512 Mo et 1 Go)</li> <li>• SanDisk Cruzer Micro (512 Mo et 1 Go)</li> <li>• Sony Micro Vault Classic (512 Mo et 1 Go)</li> </ul>	Documents : <ul style="list-style-type: none"> <li>• .pdf</li> <li>• .xps</li> </ul> Images : <ul style="list-style-type: none"> <li>• .dcm</li> <li>• .gif</li> <li>• .jpeg ou .jpg</li> <li>• .bmp</li> <li>• .pcx</li> <li>• .tiff ou .tif</li> <li>• .png</li> <li>• .fls</li> </ul>



## Impression à partir d'un lecteur flash

### Remarques :

- Avant d'imprimer un fichier PDF chiffré, vous serez invité à entrer le mot de passe du fichier à partir du panneau de commandes de l'imprimante.
- Vous ne pouvez pas imprimer des fichiers si vous ne disposez pas des autorisations nécessaires d'impression.

**1** Insérez un lecteur flash dans le port USB.

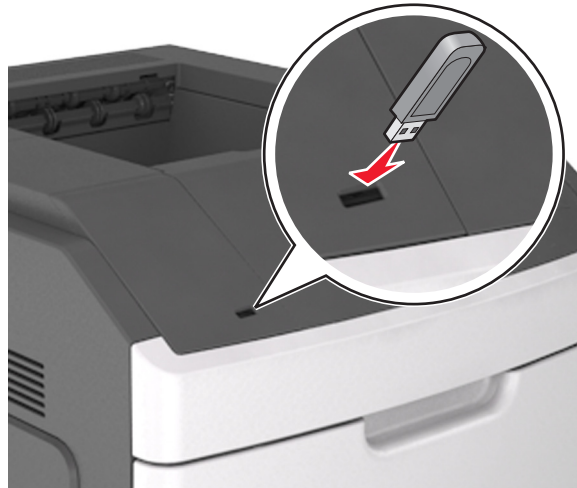

### Remarques :

- Une icône de lecteur flash apparaît sur l'écran d'accueil de l'imprimante lorsqu'un lecteur flash est inséré.
- Si vous insérez le lecteur flash alors que l'imprimante nécessite une intervention (en cas de bouchage, par exemple), il risque d'être ignoré.
- Si vous insérez le lecteur flash pendant que l'imprimante traite d'autres travaux d'impression, le message **Occupée** s'affiche. Une fois le traitement de ces travaux d'impression terminé, vous devez afficher la liste des travaux suspendus pour imprimer des documents à partir du lecteur flash.

**Attention — Dommages potentiels :** Ne touchez pas la zone de l'imprimante ou du lecteur flash indiquée lorsque des opérations d'impression, de lecture ou d'écriture sont en cours à partir du périphérique. Vous risquez de perdre des données.



- 2 Dans le panneau de commandes de l'imprimante, appuyez sur le document à imprimer.
- 3 Appuyez sur les flèches pour spécifier le nombre de copies à imprimer, puis sur **Impression**.

**Remarques :**

- Ne retirez pas le lecteur flash du port USB avant que le document ne soit imprimé.
- Si vous laissez le lecteur flash dans l'imprimante après avoir quitté le premier écran du menu USB, appuyez sur **Travaux suspendus** dans l'écran d'accueil pour continuer à imprimer des fichiers depuis le lecteur flash.

## Impression de travaux confidentiels et suspendus

### Stockage des travaux d'impression dans l'imprimante

- 1 Dans l'écran d'accueil, accédez à :



>**Sécurité**>**Impression confidentielle**>, puis sélectionnez un type de travail d'impression

Utilisation	A
PIN non valide maximum	<p>Limiter le nombre de codes PIN non valides qu'il est possible de saisir.</p> <p><b>Remarque :</b> Lorsque le nombre limite est atteint, les travaux d'impression correspondant au nom d'utilisateur et au code PIN sont supprimés.</p>
Expiration des travaux confidentiels	<p>Conserver les travaux d'impression dans l'ordinateur jusqu'à ce que vous entriez le code PIN à partir du panneau de commandes de l'imprimante.</p> <p><b>Remarque :</b> le code PIN est défini depuis l'ordinateur. Il doit comporter quatre chiffres compris entre 0 et 9.</p>
Répéter. expir. travail	<p>Imprimer et stocker les travaux d'impression dans la mémoire de l'imprimante.</p>
Vérifier expir. travail	<p>Imprimer une copie du travail d'impression tandis que les autres copies sont conservées. Ceci permet de vérifier si la première copie est satisfaisante. Le travail d'impression est automatiquement supprimé de la mémoire de l'imprimante lorsque toutes les copies sont imprimées.</p>
Différer expir. travail	<p>Stocker les travaux d'impression pour une impression ultérieure.</p> <p><b>Remarque :</b> Les travaux d'impression sont conservés jusqu'à ce que vous les supprimiez du menu Travaux suspendus.</p>
<p><b>Remarques :</b></p> <ul style="list-style-type: none"> <li>• Les travaux de type Confidentiel, Répéter, Différer et Vérifier l'impression sont supprimés si l'imprimante nécessite davantage de mémoire pour traiter des travaux suspendus supplémentaires.</li> <li>• Vous pouvez configurer l'imprimante pour stocker les travaux d'impression dans sa mémoire jusqu'à ce que vous les démarriez à partir du panneau de commandes de l'imprimante.</li> <li>• Tous les travaux d'impression que l'utilisateur peut lancer depuis l'imprimante sont appelés des <i>travaux suspendus</i>.</li> </ul>	

- 2 Appuyez sur .

## Impression de travaux confidentiels et suspendus

**Remarque :** les travaux d'impression confidentiels et vérifiés sont automatiquement supprimés de la mémoire à la fin de l'impression. Les travaux d'impression répétés et différés sont *conservés* dans l'imprimante jusqu'à ce que vous décidiez de les supprimer.

### Pour les utilisateurs Windows

- 1 Un document étant ouvert, cliquez sur **Fichier >Impression**.
- 2 Cliquez sur **Propriétés, Préférences, Options, ou Configuration**.
- 3 Cliquez sur **Impression et conserver**.
- 4 Sélectionnez le type de travail d'impression (Confidentiel, Différer l'impression, Répéter l'impression ou Vérifier l'impression), puis attribuez un nom d'utilisateur. Pour un travail d'impression confidentiel, entrez également un code PIN à 4 chiffres.
- 5 Cliquez sur **OK** ou sur **Impression**.
- 6 A partir de l'écran d'accueil de l'imprimante, lancez le travail d'impression.
  - Pour les travaux d'impression confidentiels, accédez à :  
**Tâches suspendues** > sélectionnez votre nom d'utilisateur > **Travaux confidentiels** > entrez le PIN > **Impression**
  - Pour les autres travaux d'impression, accédez à :  
**Tâches suspendues** > sélectionnez votre nom d'utilisateur > sélectionnez le travail d'impression > spécifiez le nombre de copies > **Impression**

### Pour les utilisateurs Macintosh

- 1 Un document étant ouvert, cliquez sur **Fichier >Impression**  
Au besoin, cliquez sur le triangle de développement pour afficher davantage d'options.
- 2 A partir des options d'impression ou du menu contextuel Copies & pages, choisissez l'option **Routage du travail**.
- 3 Sélectionnez le type de travail d'impression (Confidentiel, Différer l'impression, Répéter l'impression ou Vérifier l'impression), puis attribuez un nom d'utilisateur. Pour un travail d'impression confidentiel, entrez également un code PIN à 4 chiffres.
- 4 Cliquez sur **OK** ou sur **Impression**.
- 5 A partir de l'écran d'accueil de l'imprimante, lancez le travail d'impression.
  - Pour les travaux d'impression confidentiels, accédez à :  
**Tâches suspendues** > sélectionnez votre nom d'utilisateur > **Travaux confidentiels** > entrez le PIN > **Impression**
  - Pour les autres travaux d'impression, accédez à :  
**Tâches suspendues** > sélectionnez votre nom d'utilisateur > sélectionnez le travail d'impression > spécifiez le nombre de copies > **Impression**

## Impression de pages d'informations

### Impression de la liste des échantillons de polices

1 Dans l'écran d'accueil, accédez à :



> **Rapports** > **Imprimer polices**

2 Appuyez sur **Polices PCL** ou **Polices PostScript**.

### Impression d'une liste des répertoires

La liste des répertoires indique toutes les ressources stockées dans une mémoire flash ou sur le disque dur de l'imprimante.

Dans l'écran d'accueil, accédez à :



> **Rapports** > **Imprimer répertoire**

## Annulation d'un travail d'impression

### Annulation d'un travail d'impression depuis le panneau de commandes de l'imprimante

- 1 Dans le panneau de commandes de l'imprimante, appuyez sur **Annuler travaux** ou sur  sur le pavé numérique.
- 2 Appuyez sur le travail d'impression que vous souhaitez annuler, puis sur **Supprimer les travaux sélectionnés**.

### Annulation d'un travail d'impression depuis l'ordinateur

#### Pour les utilisateurs Windows

1 Ouvrez le dossier Imprimantes.

##### Sous Windows 8

Sous Recherche, tapez **exécuter**, puis naviguez jusqu'à :

Liste des applications >**Exécuter** > tapez **contrôler les imprimantes** >**OK**

##### Sous Windows 7 ou une version antérieure

- a Cliquez sur  ou sur **Démarrer**, puis sur **Exécuter**.
- b Dans la boîte de dialogue Démarrer Recherche ou Exécuter, saisissez **contrôler les imprimantes**.
- c Appuyez sur la touche **Entrée**, ou cliquez sur **OK**.

2 Double-cliquez sur l'icône de l'imprimante.

3 Sélectionnez le travail d'impression à annuler.

4 Cliquez sur **Supprimer**.

## Pour les utilisateurs Macintosh

- 1 Dans le menu Pomme, naviguez jusqu'à l'une des options suivantes :
  - **Préférences système > Imprimantes et scanners** > sélectionnez votre imprimante > **Ouvrir la file d'attente d'impression**
  - **Préférences système > Imprimantes et fax** > sélectionnez votre imprimante > **Ouvrir la file d'attente d'impression**
- 2 Dans la fenêtre d'imprimante, sélectionnez le travail d'impression à annuler, puis supprimez-le.

## Gestion de votre imprimante

### Recherche d'informations sur l'administrateur et la mise en réseau avancée

Ce chapitre traite des tâches de support administratif de base à l'aide d'Embedded Web Server. Pour des tâches de support système avancées, reportez-vous au *Guide de mise en réseau* sur le CD *Logiciel et documentation* ou au *Guide de l'administrateur d'Embedded Web Server* à l'adresse : <http://support.lexmark.com>.

### Consultation de l'écran virtuel

- 1 Ouvrez un navigateur Web, puis tapez l'adresse IP de l'imprimante dans le champ d'adresse.

**Remarques :**

- Voir l'adresse IP de l'imprimante sur l'écran d'accueil. L'adresse IP apparaît sous la forme de quatre séries de chiffres séparées par des points, par exemple 123.123.123.123.
- Si vous utilisez un serveur proxy, désactivez-le temporairement pour charger correctement la page Web.

- 2 Consultez l'écran virtuel qui apparaît à l'angle supérieur gauche de votre ordinateur.

L'écran virtuel fonctionne comme un écran qui serait relié au panneau de commandes de l'imprimante.

### Configuration de notifications de fournitures à l'aide du serveur Web incorporé

Vous pouvez choisir la manière dont vous souhaitez être alerté lorsque le niveau des fournitures est presque bas, bas, très bas ou totalement épuisé en définissant des alertes sélectionnables.

**Remarques :**

- Des alertes sélectionnables peuvent être définies sur la cartouche de toner, l'unité de traitement d'images et le kit de maintenance.
- Toutes les alertes sélectionnables peuvent être définies pour les niveaux de fournitures presque bas, bas et très bas. Toutes les alertes sélectionnables ne peuvent pas être définies pour le niveau des fournitures totalement épuisé. L'alerte sélectionnable par courrier électronique est possible pour tous les niveaux des fournitures.
- Le pourcentage de fourniture restante approximatif de déclenchement de l'alerte peut être défini sur certaines fournitures et pour certains niveaux.

- 1 Ouvrez un navigateur Web, puis tapez l'adresse IP de l'imprimante dans le champ d'adresse.

**Remarques :**

- Voir l'adresse IP de l'imprimante sur l'écran d'accueil. L'adresse IP apparaît sous la forme de quatre séries de chiffres séparées par des points, par exemple 123.123.123.123.
- Si vous utilisez un serveur proxy, désactivez-le temporairement pour charger correctement la page Web.

**2** Cliquez sur **Paramètres >Paramètres d'impression >Notifications fournitures**.

**3** Dans le menu déroulant de chaque fourniture, sélectionnez l'une des options de notification suivantes :

Notification	Description
Désactivé	Comportement normal de l'imprimante pour tous les consommables.
E-mail uniquement	L'imprimante génère un courrier électronique lorsque le niveau de la fourniture est atteint. L'état de la fourniture s'affiche sur la page de menus et la page d'état.
Avertissement	L'imprimante affiche le message d'avertissement et génère un courrier électronique sur l'état de la fourniture. L'imprimante ne s'arrête pas lorsque le niveau est atteint.
Arrêt réversible <sup>1</sup>	L'imprimante cesse de traiter les travaux lorsque le niveau de la fourniture est atteint et l'utilisateur doit appuyer sur un bouton pour poursuivre l'impression.
Arrêt irréversible <sup>1,2</sup>	L'imprimante cesse de traiter les travaux lorsque le niveau de la fourniture est atteint. La fourniture doit être remplacée pour poursuivre l'impression.

<sup>1</sup> L'imprimante génère un courrier électronique sur l'état de la fourniture lorsque les notifications de fournitures sont activées.  
<sup>2</sup> L'imprimante s'arrête lorsque des fournitures sont épuisées avant de ne pas l'endommager.

**4** Cliquez sur **Envoyer**.

## Modification des paramètres d'impression confidentielle

**Remarque :** Cette fonction est disponible uniquement pour les imprimantes réseau et les imprimantes connectées à des serveurs d'impression.

**1** Ouvrez un navigateur Web, puis tapez l'adresse IP de l'imprimante dans le champ d'adresse.

**Remarques :**

- Voir l'adresse IP de l'imprimante sur l'écran d'accueil. L'adresse IP apparaît sous la forme de quatre séries de chiffres séparées par des points, par exemple 123.123.123.123.
- Si vous utilisez un serveur proxy, désactivez-le temporairement pour charger correctement la page Web.

**2** Cliquez sur **Configuration >onglet Autres paramètres >Sécurité >Config. impression confidentielle**.

**3** Modifiez les paramètres :

- Définissez un nombre maximum de tentatives de saisie du code PIN. Lorsqu'un utilisateur dépasse ce nombre de tentatives, tous ses travaux d'impression sont supprimés.
- Définissez un délai d'expiration pour les travaux d'impression confidentiels. Lorsqu'un utilisateur n'imprime pas ses travaux dans le délai imparti, ceux-ci sont supprimés.

**4** Enregistrez les paramètres modifiés.

## Copie des paramètres de l'imprimante sur d'autres imprimantes

**Remarque :** Cette fonction est disponible uniquement pour les imprimantes réseau.

1 Ouvrez un navigateur Web, puis tapez l'adresse IP de l'imprimante dans le champ d'adresse.

**Remarques :**

- Voir l'adresse IP de l'imprimante sur l'écran d'accueil. L'adresse IP apparaît sous la forme de quatre séries de chiffres séparées par des points, par exemple 123.123.123.123.
- Si vous utilisez un serveur proxy, désactivez-le temporairement pour charger correctement la page Web.

2 Cliquez sur **Copier les paramètres de l'imprimante**.

3 Pour changer la langue, sélectionnez une langue dans le menu déroulant, puis cliquez sur **Cliquer ici pour ajouter une langue**.

4 Cliquez sur **Paramètres de l'imprimante**.

5 Saisissez l'adresse IP des imprimantes source et cible.

**Remarque :** Si vous souhaitez ajouter ou supprimer une imprimante cible, cliquez ensuite sur **Ajouter IP cible** ou **Supprimer IP cible**.

6 Cliquez sur **Copier les paramètres de l'imprimante**.

## Impression d'une page des paramètres de menu

Dans l'écran d'accueil, accédez à :

 > **Rapports > Page des paramètres de menus**

## Impression d'une page de configuration du réseau

Si l'imprimante est en réseau, imprimez une page de configuration réseau pour vérifier la connexion réseau. Cette page permet également d'obtenir des informations importantes qui vous aident à configurer les impressions réseau.

1 Dans l'écran d'accueil, accédez à :

 > **Rapports > Page de configuration du réseau**

2 Vérifiez la première section de la page de configuration du réseau et assurez-vous que l'état est Connectée.

Si l'état est Non connectée, il se peut que la connexion de réseau local ne soit pas activée ou que le câble réseau ne fonctionne pas correctement. Consultez un technicien de support système pour trouver une solution, puis imprimez une nouvelle page de configuration réseau.

## Vérification de l'état des pièces et fournitures

Lorsqu'une fourniture doit être remplacée ou qu'une opération de maintenance est nécessaire, un message apparaît sur l'écran de l'imprimante.

### Remarques :

- Chaque jauge indique une estimation de la durée de vie restante pour la pièce ou les fournitures indiquées.
- Toutes les estimations de durée de vie des supports papier supposent que vous utilisez du papier ordinaire au format Lettre US ou A4 en impression recto uniquement.

## Vérification de l'état des pièces et fournitures à partir du panneau de commandes de l'imprimante

Sur l'écran d'accueil, appuyez sur **Etat/Fournitures** > **Affichage fournitures**.

## Vérification de l'état des pièces et fournitures à partir du serveur Web incorporé

**Remarque :** Vérifiez que l'ordinateur et l'imprimante sont connectés au même réseau.

- 1 Ouvrez un navigateur Web, puis tapez l'adresse IP de l'imprimante dans le champ d'adresse.

### Remarques :

- Voir l'adresse IP de l'imprimante sur l'écran d'accueil. L'adresse IP apparaît sous la forme de quatre séries de chiffres séparées par des points, par exemple 123.123.123.123.
- Si vous utilisez un serveur proxy, désactivez-le temporairement pour charger correctement la page Web.

- 2 Cliquez sur **Etat du périphérique** > **Plus de détails**.

## Economie d'énergie

### Utilisation du mode Eco

- 1 Ouvrez un navigateur Web, puis tapez l'adresse IP de l'imprimante dans le champ d'adresse.

### Remarques :

- Voir l'adresse IP de l'imprimante sur l'écran d'accueil. L'adresse IP apparaît sous la forme de quatre séries de chiffres séparées par des points, par exemple 123.123.123.123.
- Si vous utilisez un serveur proxy, désactivez-le temporairement pour charger correctement la page Web.

- 2 Cliquez sur **Paramètres** > **Paramètres généraux** > **Mode Eco**.

- 3 Sélectionnez un paramètre.



Utilisation	A
Désactivé	Utiliser les paramètres usine par défaut pour tous les paramètres associés au mode Eco. <b>Remarques :</b> <ul style="list-style-type: none"> <li>• Les paramètres modifiés dans d'autres modes reprennent leurs paramètres usine par défaut.</li> <li>• Ce paramètre hors fonction prend en charge les spécifications de performance de l'imprimante.</li> </ul>
Energie	Réduire la consommation d'énergie, notamment lorsque l'imprimante est inactive. <b>Remarques :</b> <ul style="list-style-type: none"> <li>• Les moteurs de l'imprimante ne démarrent pas avant qu'un document soit prêt pour l'impression. Vous pouvez constater un court délai avant l'impression de la première page.</li> <li>• L'imprimante entre en mode Veille après une minute d'inactivité.</li> <li>• L'écran de l'imprimante est éteint lorsque l'imprimante est en mode Veille.</li> <li>• Les voyants de l'unité de finition d'agrafage et des autres unités de finition sont éteints lorsque l'imprimante est en mode Veille.</li> </ul>
Energie/Papier	Utiliser tous les paramètres associés aux modes Energie et Papier.
Papier ordinaire	Activer la fonction d'impression recto verso (sur les deux faces) automatique.

4 Cliquez sur **Envoyer**.

## Réduction du bruit de l'imprimante

Activez le mode Silencieux pour réduire le bruit de l'imprimante.

1 Ouvrez un navigateur Web, puis tapez l'adresse IP de l'imprimante dans le champ d'adresse.

**Remarques :**

- Voir l'adresse IP de l'imprimante sur l'écran d'accueil. L'adresse IP apparaît sous la forme de quatre séries de chiffres séparées par des points, par exemple 123.123.123.123.
- Si vous utilisez un serveur proxy, désactivez-le temporairement pour charger correctement la page Web.

2 Cliquez sur **Paramètres >Paramètres généraux >Mode silencieux**.

3 Sélectionnez un paramètre.

Utilisation	A
Activé	Réduire le bruit de l'imprimante. <b>Remarques :</b> <ul style="list-style-type: none"> <li>• La vitesse de traitement des travaux d'impression est réduite.</li> <li>• Les moteurs de l'imprimante ne démarrent pas avant qu'un document soit prêt pour l'impression. Il y a un bref délai avant l'impression de la première page.</li> <li>• Les sons du réglage avertisseur et de l'alarme cartouche sont désactivés.</li> <li>• L'imprimante ignore la commande Démarrage avancé.</li> </ul>
Désactivé	Utiliser les paramètres usine par défaut. <b>Remarque :</b> Ce paramètre prend en charge les spécifications de performance de l'imprimante.

4 Cliquez sur **Envoyer**.

## Réglage du Mode veille

Pour économiser de l'énergie, réduisez le délai avant la mise en veille de l'imprimante. Sélectionnez une valeur entre 1 et 120. 30 minutes correspond au paramètre usine.

### Utilisation d'Embedded Web Server

1 Ouvrez un navigateur Web, puis tapez l'adresse IP de l'imprimante dans le champ d'adresse.

#### Remarques :

- Voir l'adresse IP de l'imprimante sur l'écran d'accueil. L'adresse IP apparaît sous la forme de quatre séries de chiffres séparées par des points, par exemple 123.123.123.123.
- Si vous utilisez un serveur proxy, désactivez-le temporairement pour charger correctement la page Web.

2 Cliquez sur **Paramètres >Paramètres généraux >Délais**.

3 Dans le champ Mode veille, indiquez le délai d'attente avant la mise en veille de l'imprimante.

4 Cliquez sur **Envoyer**.

### A partir du panneau de commandes de l'imprimante

1 Dans l'écran d'accueil, accédez à :



**>Paramètres >Paramètres généraux >Délais >Mode veille**

2 Dans le champ Mode Veille, indiquez le délai d'attente avant la mise en veille de l'imprimante.

3 Appuyez sur .

## Utilisation du mode Hibernation

Le mode Hibernation est un mode de fonctionnement électrique ultra faible. En mode Hibernation, l'imprimante est pratiquement éteinte et tous les autres systèmes et périphériques sont éteints en toute sécurité.

**Remarque :** Les modes Hibernation et Veille peuvent être planifiés.

### Utilisation du serveur Web incorporé

1 Ouvrez un navigateur Web, puis tapez l'adresse IP de l'imprimante dans le champ d'adresse.

#### Remarques :

- Voir l'adresse IP de l'imprimante sur l'écran d'accueil. L'adresse IP apparaît sous la forme de quatre séries de chiffres séparées par des points, par exemple 123.123.123.123.
- Si vous utilisez un serveur proxy, désactivez-le temporairement pour charger correctement la page Web.

2 Cliquez **Paramètres >Paramètres généraux >Paramètres du bouton Veille**.

3 Dans le menu déroulant Appuyer sur le bouton Veille ou Maintenir le bouton Veille enfoncé, sélectionnez **Hibernation**.

4 Cliquez sur **Envoyer**.

### Utilisation du panneau de commandes de l'imprimante

1 A partir de l'écran d'accueil, parcourez :



>Paramètres > Paramètres généraux

2 Appuyez **Appuyer sur le bouton veille** ou **Appuyer ou Maintenir le bouton veille enfoncé**.

3 Appuyez **Mode hibernation** > .

### Réglage de la luminosité de l'écran

Pour faire des économies d'énergie ou si vous n'arrivez pas à lire les informations affichées à l'écran, vous pouvez régler la luminosité de l'écran.

La plage des paramètres disponibles est comprise entre 20 et 100. 100 correspond au paramètre usine.

### Utilisation du serveur Web incorporé

1 Ouvrez un navigateur Web, puis tapez l'adresse IP de l'imprimante dans le champ d'adresse.

#### Remarques :

- Voir l'adresse IP de l'imprimante sur l'écran d'accueil. L'adresse IP apparaît sous la forme de quatre séries de chiffres séparées par des points, par exemple 123.123.123.123.
- Si vous utilisez un serveur proxy, désactivez-le temporairement pour charger correctement la page Web.

2 Cliquez sur **Paramètres >Paramètres généraux**.

3 Dans le champ Luminosité de l'écran, saisissez le pourcentage de luminosité de votre choix pour l'écran.

4 Cliquez sur **Envoyer**.

### Utilisation du panneau de commandes de l'imprimante

1 A partir de l'écran d'accueil, parcourez :



>Paramètres >Paramètres généraux >Luminosité écran

2 Dans le champ Luminosité de l'écran, saisissez le pourcentage de luminosité de votre choix pour l'écran.

3 Appuyez sur .

### Restauration des paramètres usine

Si vous souhaitez conserver une liste des paramètres de menus actuels pour référence, imprimez une page de paramètres de menu avant de restaurer les paramètres usine. Pour plus d'informations, reportez-vous à la section « Impression d'une page des paramètres de menu », page 135.

Si vous souhaitez une méthode plus complète de restauration des paramètres usine par défaut de l'imprimante, choisissez l'option Effacer tous les paramètres. Pour plus d'informations, reportez-vous à la section « Effacement de la mémoire non volatile », page 141.

**Attention — Dommages potentiels** : restaurer les paramètres usine permet de rétablir la plupart des paramètres usine de l'imprimante. Parmi les exceptions figurent la langue d'affichage, les formats et les messages personnalisés ainsi que les paramètres du menu Réseau/Port. L'ensemble des ressources téléchargées stockées dans la mémoire vive est supprimé. Cette suppression n'affecte pas les ressources téléchargées stockées dans la mémoire flash ou dans le disque dur de l'imprimante.

Dans l'écran d'accueil, accédez à :

 >Paramètres >Paramètres généraux >Paramètres usine >Restaurer maintenant > 

## Sécurisation de l'imprimante

### Utilisation de la fonction de verrouillage

L'imprimante est équipée d'une fonction de verrouillage. Lorsque qu'un verrouillage compatible avec la majorité des ordinateurs portables est installé, l'imprimante est verrouillée. Une fois le verrouillage activé, la plaque protectrice de la carte logique et la carte logique ne peuvent pas être retirées. Installez le verrou à l'emplacement indiqué ci-dessous.



### Déclaration relative à la volatilité

Votre imprimante comporte différents types de mémoires pouvant stocker les paramètres de l'imprimante et du réseau, ainsi que les données d'utilisateur.

Type de mémoire	Description
Mémoire volatile	Votre imprimante utilise une mémoire vive (RAM) standard pour mettre temporairement en mémoire tampon les données d'utilisateur pendant les travaux d'impression simples.
Mémoire non volatile	Votre imprimante peut utiliser deux types de mémoire non volatile : EEPROM et NAND (mémoire flash). Ces deux types sont utilisés pour stocker le système d'exploitation, les paramètres du périphérique, les informations du réseau, les paramètres des signets et les solutions intégrées.

Type de mémoire	Description
Mémoire disque dur	certaines imprimantes ont un disque dur installé. Le disque dur de l'imprimante est conçue pour la fonctionnalité spécifique du dispositif. Cela permet au dispositif de conserver les données d'utilisateur mises en mémoire tampon à partir de travaux de d'impression complexes, ainsi que les données des formulaires et des polices.

Dans les circonstances suivantes effacez le contenu de toute mémoire installée dans l'imprimante :

- L'imprimante est mise hors service.
- Le disque dur de l'imprimante est remplacé.
- L'imprimante est déplacée dans un autre service ou site.
- L'entretien de l'imprimante est effectué par une personne externe à votre organisation.
- L'imprimante est envoyée en réparation.
- L'imprimante est vendue à une autre organisation.

### Mise au rebut du disque dur de l'imprimante

**Remarque :** Certains modèles d'imprimantes ne sont pas équipés d'un disque dur.

Dans les environnements de haute sécurité, il peut être nécessaire de prendre des mesures supplémentaires pour vous assurer que les données confidentielles stockées dans le disque dur de l'imprimante ne sont pas accessibles lorsque l'imprimante ou son disque dur ont été enlevés de vos locaux.

- **Démagnétisation** : utilise un champ magnétique pour effacer les données stockées sur le disque dur
- **Compactage** : compresse physiquement le disque dur pour casser les composants et les rendre illisibles
- **Broyage** : broie physiquement le disque dur pour le transformer en petits morceaux métalliques

**Remarque :** La plupart des données peuvent être effacées de manière électronique, mais la seule façon de garantir un effacement complet des données consiste à détruire physiquement chaque périphérique mémoire du disque dur où sont stockées des données.

### Effacement de la mémoire volatile

La mémoire volatile (RAM) installée sur votre imprimante nécessite une source d'alimentation pour conserver les informations. Mettez l'imprimante hors tension pour effacer les données en mémoire tampon.

### Effacement de la mémoire non volatile

Effacez des paramètres individuels, des paramètres de périphérique et du réseau, des paramètres de sécurité et des solutions intégrées en procédant comme suit :

- 1 Eteignez l'imprimante.
- 2 Maintenez les boutons **2** et **6** du clavier enfoncées pendant la mise sous tension de l'imprimante. Relâchez les boutons uniquement lorsque l'écran de la barre de progression apparaît.  
L'imprimante effectue une séquence de tests de mise sous tension, puis le menu Configuration apparaît. Une fois l'imprimante sous tension, une liste de fonctions s'affiche sur l'écran de l'imprimante au lieu des icônes d'écran d'accueil standard.

### 3 Sélectionnez **Effacer tous les paramètres**.

L'imprimante redémarre à plusieurs reprises au cours du processus.

**Remarque :** La fonction Effacer tous les paramètres supprime en toute sécurité les paramètres du périphérique, les solutions, les travaux et les mots de passe de la mémoire de l'imprimante.

### 4 Appuyez **Retour >Quitter le menu Configuration**.

L'imprimante active la réinitialisation, puis rétablit son mode de fonctionnement normal.

## Effacement de la mémoire du disque dur de l'imprimante

**Remarque :** Certains modèles d'imprimantes ne sont pas équipés d'un disque dur.

La configuration de l'effacement du disque permet de supprimer les documents confidentiels laissés par les travaux de d'impression grâce à l'effacement sécurisé des fichiers marqués pour suppression.

### A partir du panneau de commandes de l'imprimante

#### 1 Eteignez l'imprimante.

#### 2 Maintenez enfoncées les touches **2** et **6** pendant que vous mettez l'imprimante sous tension. Relâchez les boutons uniquement lorsque l'écran de la barre de progression apparaît.

L'imprimante effectue une séquence de tests de mise sous tension, puis le menu Configuration apparaît. Une fois l'imprimante sous tension, une liste de fonctions s'affiche sur l'écran de l'imprimante.

#### 3 Appuyez sur **Nettoyage du disque**, puis sur l'une des options suivantes :

- **Nettoyage du disque (rapide)** : permet d'effacer en un seul passage le disque avec tous les zéros.
- **Nettoyage du disque (sécurisé)** : permet d'effacer plusieurs fois le disque dur selon des profils binaires aléatoires, suivi d'un passage de vérification. Un effacement sécurisé est conforme à la norme DoD 5220.22-M relative à l'effacement sécurisé des données stockées sur un disque dur. Les informations hautement confidentielles doivent être effacées selon cette méthode.

#### 4 Appuyez sur **Oui** pour effacer le disque.

##### Remarques :

- Une barre d'état indique la progression de l'effacement du disque.
- L'effacement du disque peut prendre plusieurs minutes à plus d'une heure. Durant cette opération, l'imprimante n'est pas disponible pour d'autres tâches.

#### 5 Appuyez **Retour >Quitter le menu Configuration**.

L'imprimante active la réinitialisation, puis rétablit son mode de fonctionnement normal.

## Configuration du chiffrement du disque dur de l'imprimante

Activez le chiffrement du disque dur pour éviter la perte de données sensibles en cas de vol de votre imprimante et de son disque dur.

**Remarque :** Certains modèles d'imprimantes ne sont pas équipés d'un disque dur.

### Utilisation d'Embedded Web Server

#### 1 Ouvrez un navigateur Web, puis tapez l'adresse IP de l'imprimante dans le champ d'adresse.

**Remarques :**

- Voir l'adresse IP de l'imprimante sur l'écran d'accueil. L'adresse IP apparaît sous la forme de quatre séries de chiffres séparées par des points, par exemple 123.123.123.123.
- Si vous utilisez un serveur proxy, désactivez-le temporairement pour charger correctement la page Web.

**2** Cliquez sur **Paramètres >Sécurité >Chiffrement disq.dur**.

**Remarque :** L'option Chiffrement du disque n'apparaît dans le menu Sécurité que si le disque dur, installé sur l'imprimante, est formaté et non défectueux.

**3** Dans le menu Chiffrement du disque, sélectionnez **Activer**.**Remarques :**

- l'activation du chiffrement du disque efface le contenu du disque dur de l'imprimante.
- le chiffrement du disque peut prendre plusieurs minutes à plus d'une heure. Durant cette opération, l'imprimante n'est pas disponible pour d'autres tâches.

**4** Cliquez sur **Envoyer**.**A partir du panneau de commandes de l'imprimante****1** Eteignez l'imprimante.**2** Maintenez enfoncées les touches **2** et **6** pendant que vous mettez l'imprimante sous tension. Relâchez les boutons uniquement lorsque l'écran de la barre de progression apparaît.

L'imprimante effectue une séquence de tests de mise sous tension, puis le menu Configuration apparaît. Une fois l'imprimante sous tension, une liste de fonctions s'affiche sur l'écran de l'imprimante.

**3** Appuyez sur **Chiffrement disq. dur >Activer**.

**Remarque :** l'activation du chiffrement du disque efface le contenu du disque dur de l'imprimante.

**4** Appuyez sur **Oui** pour effacer le disque.**Remarques :**

- ne mettez pas l'imprimante hors tension pendant le processus de chiffrement. Vous risquez de perdre des données.
- le chiffrement du disque peut prendre plusieurs minutes à plus d'une heure. Durant cette opération, l'imprimante n'est pas disponible pour d'autres tâches.
- Une barre d'état indique la progression de l'effacement du disque. Une fois le chiffrement du disque terminé, l'imprimante rétablit l'écran Activer/Désactiver.

**5** Appuyez **Retour >Quitter le menu Configuration**.

L'imprimante active la réinitialisation, puis rétablit son mode de fonctionnement normal.

## Recherche des informations de sécurité sur l'imprimante

Dans les environnements de haute sécurité, il peut être nécessaire de prendre des mesures supplémentaires pour vous assurer que les données confidentielles stockées dans l'imprimante ne sont pas accessibles. Pour plus d'informations, reportez-vous à la [page Web de Lexmark consacrée à la sécurité](#) ou consultez le *Guide de l'administrateur du serveur Web incorporé*.

- 1 Accédez à l'adresse <http://support.lexmark.com>, puis accédez à :  
**Assistance & Téléchargements >Bibliothèque technique >Manuels et guides utilisateur**
- 2 Tapez **Serveur Web incorporé** dans le champ mot-clé, puis cliquez sur **Filtre**.
- 3 Cliquez **Serveur Web incorporé** pour consulter le document.



# Utilisation de MS812de

## A propos de l'imprimante

### Configurations de l'imprimante

#### Modèle de base

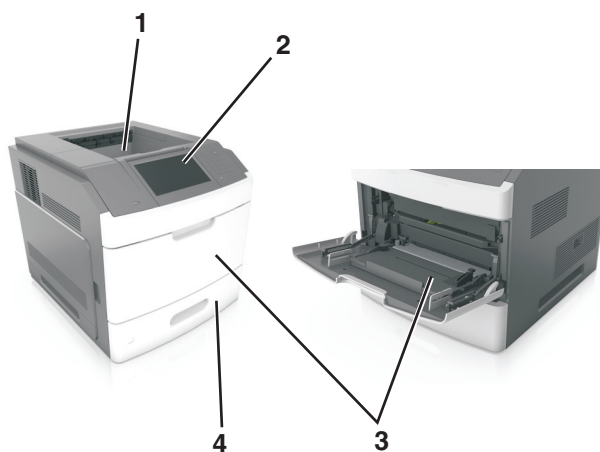

1	Réceptacle standard
2	Panneau de commandes de l'imprimante
3	Chargeur multifonction
4	Bac 550 feuilles standard (Bac 1)

#### Modèle entièrement configuré

**⚠ MISE EN GARDE—RISQUE DE BASCULEMENT :** Les configurations de montage sur le sol nécessitent un meuble supplémentaire pour des raisons de stabilité. Utilisez un support ou une base d'imprimante si vous utilisez plusieurs options d'entrée. Si vous avez acheté une imprimante de configuration semblable, vous aurez probablement besoin de meubles supplémentaires. Pour plus d'informations, reportez-vous à [www.lexmark.com/multifunctionprinters](http://www.lexmark.com/multifunctionprinters).

L'illustration suivante montre le nombre d'unités de finition et de bacs en option maximum pris en charge par l'imprimante. Pour plus d'informations sur d'autres configurations, consultez le site [www.lexmark.com/multifunctionprinters](http://www.lexmark.com/multifunctionprinters).



	Option matérielle	Autre option matérielle
1	Unité de finition d'agrafage	<ul style="list-style-type: none"> <li>• Réceptacle d'extension</li> <li>• Boîtes aux lettres 4 cases</li> </ul>
2	Boîtes aux lettres 4 cases	<ul style="list-style-type: none"> <li>• Réceptacle d'extension</li> <li>• Réceptacle d'extension haute capacité</li> <li>• Unité de finition d'agrafage</li> </ul>
3	Socle à roulettes	Aucun
4	Bac 2 100 feuilles	Aucun
5	Bac 550 feuilles	bac 250 feuilles
6	bac 250 feuilles	Bac 550 feuilles
7	Boîtes aux lettres 4 cases	Réceptacle d'extension
8	Réceptacle d'extension	Boîtes aux lettres 4 cases

- Dans une configuration avec trois unités de finition en option, le réceptacle d'extension et la boîte aux lettres peuvent être installées dans n'importe quel ordre.
- Dans une configuration avec deux unités de finition en option :
  - L'unité de finition d'agrafage doit toujours se trouver dans la partie supérieure.
  - Le réceptacle d'extension haute capacité doit toujours se trouver dans la partie inférieure.

- Le réceptacle d'extension est la seule unité de finition pouvant être placée au-dessus du réceptacle d'extension haute capacité.
- Lors de l'utilisation de bacs en option :
  - Utilisez toujours un socle à roulettes lorsque l'imprimante est configurée avec un bac 2 100 feuilles.
  - Le bac 2 100 feuilles doit toujours se trouver dans la partie inférieure de la configuration.
  - Quatre bacs en option maximum peuvent être configurés avec l'imprimante.
  - L'ordre d'installation des bacs 250 et 550 feuilles en option n'a pas d'importance.

## A partir du panneau de commandes de l'imprimante

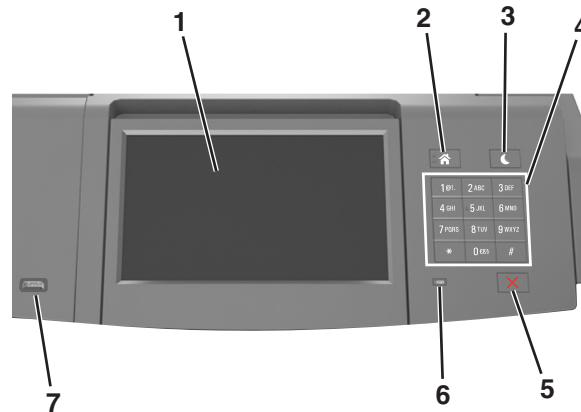

	Utilisez	Pour
1	Ecran	<ul style="list-style-type: none"> <li>• Connaître l'état de l'imprimante.</li> <li>• Configurer et utiliser l'imprimante.</li> </ul>
2	Bouton Accueil	Accéder à l'écran d'accueil.
3	Bouton Veille	<p>Activer le mode veille ou le mode hibernation.</p> <p>Pour sortir l'imprimante du mode Veille, procédez comme suit :</p> <ul style="list-style-type: none"> <li>• Maintenez le bouton Veille enfoncé.</li> <li>• Appuyez sur l'écran ou sur une touche quelconque.</li> <li>• Ouvrez un tiroir, un capot ou une porte.</li> <li>• Envoyez un travail d'impression depuis l'ordinateur.</li> <li>• Exécutez une réinitialisation à l'aide du commutateur d'alimentation principal.</li> <li>• Connectez un périphérique au port USB.</li> </ul>
4	Pavé numérique	Entrer des chiffres, des lettres ou des symboles sur l'écran.
5	Bouton Arrêt/Annulation	Arrêter toute activité de l'imprimante.
6	Voyant	Vérifier l'état de l'imprimante.
7	Port USB	<p>Permet de raccorder un adaptateur Bluetooth USB ou un lecteur flash à l'imprimante.</p> <p><b>Remarque :</b> seul le port USB qui se trouve sur la face avant de l'imprimante prend en charge les lecteurs Flash.</p>

## Interprétation des couleurs des voyants et du bouton Veille

Les couleurs des voyants et du bouton Veille du panneau de commandes de l'imprimante indiquent une condition ou un état particulier de l'imprimante.

### Couleur du voyant d'indication et état de l'imprimante correspondant

Voyant	Etat de l'imprimante
Eteinte	L'imprimante est hors tension ou en mode Hibernation.
Vert clignotant	L'imprimante préchauffe, traite des données ou est en cours d'impression.
Vert non clignotant	L'imprimante est sous tension, mais en attente.
Rouge clignotant	L'imprimante nécessite une intervention de l'utilisateur.

### Couleur du voyant du bouton Veille et état de l'imprimante correspondant

Voyant du bouton Veille	Etat de l'imprimante
Eteinte	L'imprimante est à l'arrêt, en attente ou à l'état Prêt.
Ambre uni	L'imprimante est en mode Veille.
Ambre clignotant	L'imprimante entre en mode Hibernation ou le quitte.
Orange clignotant pendant 0,1 seconde, puis extinction complète pendant 1,9 seconde au terme d'une série d'impulsions lentes	L'imprimante est en mode Hibernation.

## Présentation de l'écran d'accueil

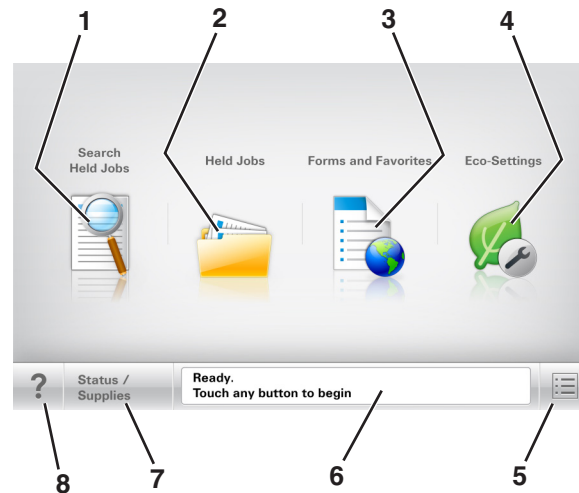

Une fois l'imprimante sous tension, un écran de base communément appelé écran d'accueil s'affiche. Utilisez les boutons et icônes de l'écran d'accueil pour exécuter une action.

**Remarque :** Votre écran d'accueil peut varier selon vos paramètres de personnalisation de l'écran d'accueil, de votre configuration administrative et des solutions intégrées actives.



	Appuyez sur	Pour
1	Recherche des travaux suspendus	Rechercher des travaux actuellement suspendus.
2	Travaux suspendus	Afficher tous les travaux actuellement suspendus.
3	Formulaires et favoris	Accéder à des formulaires en ligne régulièrement utilisés.
4	Paramètres Eco	Réglez la consommation d'énergie, le bruit, le toner et l'utilisation du papier.
5	Menus	Accéder aux menus de l'imprimante. <b>Remarque :</b> Ces menus sont accessibles uniquement lorsque l'imprimante est à l'état Prêt.
6	Barre de message d'état	<ul style="list-style-type: none"> <li>Afficher l'état actuel de l'imprimante, par exemple <b>Prêt</b> ou <b>Occupé</b>.</li> <li>Afficher l'état de l'imprimante tel que <b>Niveau unité de traitement d'images bas</b> ou <b>Niveau cartouche bas</b>.</li> <li>Afficher les messages d'intervention et les instructions sur la manière de les résoudre.</li> </ul>
7	Etat/Fournitures	<ul style="list-style-type: none"> <li>Afficher un message d'avertissement ou d'erreur de l'imprimante dès qu'une intervention est requise pour que le processus en cours sur l'imprimante se poursuive.</li> <li>Afficher des informations supplémentaires sur l'avertissement ou le message de l'imprimante ainsi que sur la manière de le supprimer.</li> </ul>
8	Conseils	Afficher des informations d'aide contextuelle sur le panneau de commandes de l'imprimante.

### Fonctionnalités





Fonction	Description
Alerte maintenance 	Si un message de présence affecte une fonction, cette icône apparaît et le témoin lumineux rouge clignote.
Avertissement 	Si une condition d'erreur se produit, cette icône apparaît.

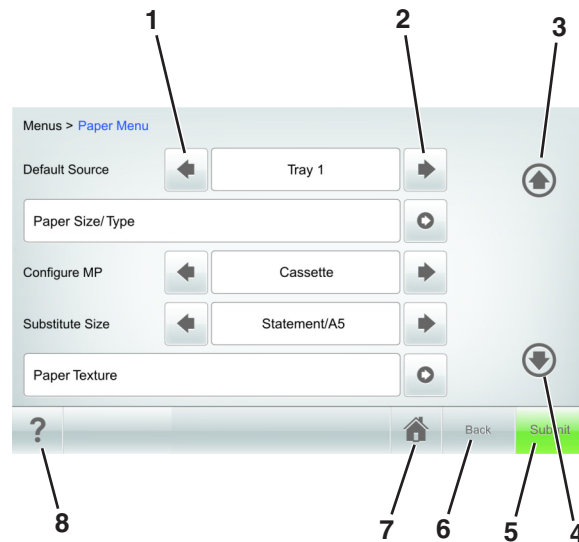

Fonction	Description
Adresse IP de l'imprimante Exemple : 123 . 123 . 123 . 123	L'adresse IP de votre imprimante réseau est située dans le coin supérieur gauche de l'écran d'accueil et apparaît sous la forme de quatre séries de chiffres séparés par des points. Vous pouvez utiliser l'adresse IP lorsque vous accédez au serveur Web intégré, afin d'afficher et de configurer à distance les paramètres de l'imprimante, même lorsque vous ne vous trouvez pas à proximité de l'imprimante.

## Utilisation des boutons de l'écran tactile







**Remarque :** Votre écran d'accueil, les icônes et les boutons peuvent varier selon vos paramètres de personnalisation de l'écran d'accueil, de votre configuration administrative et des solutions intégrées actives.



	Appuyez sur	A
1	Touche gauche 	Faire défiler vers la gauche.
2	Touche droite 	Faire défiler vers la droite.
3	Flèche vers le haut 	Faire défiler vers le haut.
4	Flèche vers le bas 	Faire défiler vers le bas.

	Appuyez sur	A
5	<b>Envoyer</b>	Soumettre les changements apportés aux paramètres de l'imprimante.
6	<b>Précédent</b>	Revenir à l'écran précédent.
7	Accueil 	Revenir à l'écran d'accueil.
8	Astuces 	Ouvrir une boîte de dialogue d'aide contextuelle sur le panneau de commandes de l'imprimante.

### Autres boutons de l'écran tactile

Appuyez sur	A
Accepter 	Enregistrer les paramètres.
Annuler 	<ul style="list-style-type: none"> <li>• Annuler une action ou une sélection.</li> <li>• Quitter un écran et retourner à l'écran précédent sans enregistrer les modifications.</li> </ul>
Augmenter 	Sélectionner une valeur supérieure.
Réduire 	Sélectionner une valeur inférieure.
Quitter 	Quitter l'écran en cours.
Rechercher 	Rechercher des travaux actuellement suspendus.

Appuyez sur	A
Avertissement 	Afficher un avertissement ou un message d'erreur.

## Configuration et utilisation des applications présentes sur l'écran d'accueil

### Remarques :

- Votre écran d'accueil peut varier selon vos paramètres de personnalisation de l'écran d'accueil, de votre configuration administrative et des applications intégrées actives. Certaines applications sont prises en charge uniquement pour certains modèles d'imprimantes.
- Des solutions et applications complémentaires peuvent être disponibles à la vente. Pour plus d'informations, consultez le site [www.lexmark.com](http://www.lexmark.com) ou rendez-vous sur votre point d'achat.

## Recherche de l'adresse IP de l'ordinateur

**Remarque :** Vous devez connaître le mode de connexion de l'imprimante et de l'ordinateur au réseau (Ethernet ou sans fil).

### Pour les utilisateurs de Windows

- 1 Ouvrez la fenêtre de commande.

#### Sous Windows 8

Dans le champ de recherche, tapez **exécuter**, puis accédez à :

Liste d'applications >**Exécuter** >Tapez **cmd** >**OK**

#### Sous Windows 7 ou version antérieure

- a Cliquez sur  ou sur **Démarrer**, puis sur **Exécuter**.
- b Dans la zone Lancer la recherche ou Exécuter la boîte de dialogue, tapez **cmd**.
- c Appuyez sur **Entrée** ou cliquez sur **OK**.

- 2 Tapez **ipconfig**, puis cliquez sur **Atteindre** ou appuyez sur **Entrée**.

**Remarque :** Tapez **ipconfig /all** pour afficher d'autres informations utiles.

- 3 Recherchez **Adresse IP**.

L'adresse IP apparaît sous la forme de quatre séries de chiffres séparées par des points, par exemple 123.123.123.123.



## Pour les utilisateurs Macintosh

**Remarque :** Cela ne s'applique que sous Mac OS X version 10.5 ou ultérieure.

- 1 Dans le menu Pomme, naviguez jusqu'à :  
**Préférences système > Réseau**
- 2 Cliquez sur **Ethernet, Wi-Fi** ou **AirPort**.
- 3 Cliquez sur **Avancé > TCP/IP**.
- 4 Recherchez **Adresse IPv4**.

## Recherche de l'adresse IP de l'imprimante

**Remarque :** Vérifiez que l'imprimante est connectée à un réseau ou à un serveur d'impression.

Vous trouverez l'adresse IP de l'imprimante :

- en haut à gauche de l'écran d'accueil de l'imprimante,
- dans la section TCP/IP du menu Réseau/Ports,
- en imprimant une page de configuration réseau ou une page de paramètres de menu, puis en localisant la section TCP/IP.

**Remarque :** Une adresse IP apparaît sous la forme de quatre séries de chiffres séparées par des points, par exemple 123.123.123.123.

## Accès au serveur Web incorporé

Le serveur Web incorporé est la page Web de l'imprimante qui vous permet d'afficher et de configurer à distance les paramètres de l'imprimante même lorsque vous n'êtes pas physiquement proche de celle-ci.

- 1 Obtenez l'adresse IP de l'imprimante :
  - Depuis l'écran d'accueil du panneau de commandes de l'imprimante
  - Depuis la section TCP/IP du menu Réseau/Ports menu
  - En imprimant une page de configuration réseau ou une page des paramètres du menu, puis en localisant la section TCP/IP

**Remarque :** Une adresse IP apparaît sous la forme de quatre séries de chiffres séparées par des points, par exemple 123 . 123 . 123 . 123 .

- 2 Ouvrez un navigateur Web, puis tapez l'adresse IP de l'imprimante dans le champ d'adresse.
- 3 Appuyez sur **Entrée**.

**Remarque :** Si vous utilisez un serveur proxy, désactivez-le temporairement pour charger correctement la page Web.

## Personnalisation de l'écran d'accueil

1 Ouvrez un navigateur Web, puis tapez l'adresse IP de l'imprimante dans le champ d'adresse.

**Remarque :** Voir l'adresse IP de l'imprimante sur l'écran d'accueil. L'adresse IP apparaît sous la forme de quatre séries de chiffres séparées par des points, par exemple 123.123.123.123.

2 Essayez une ou plusieurs des solutions suivantes :

- Affichez ou masquez les icônes des fonctions de base de l'imprimante.

**a** Cliquez sur **Paramètres > Paramètres généraux > Personnalisation de l'écran d'accueil**.

**b** Activez les cases à cocher pour spécifier les icônes qui s'affichent sur l'écran d'accueil de l'imprimante.

**Remarque :** Si vous décochez la case en regard d'une icône, l'icône n'apparaît pas sur l'écran d'accueil.

**c** Cliquez sur **Envoyer**.

- Personnalisez l'icône d'une application. Pour plus d'informations, reportez-vous à la section « Recherche d'informations sur les applications de l'écran d'accueil », page 154 ou à la documentation fournie avec l'application.

## Activation des applications d'écran d'accueil

### Recherche d'informations sur les applications de l'écran d'accueil

Votre imprimante est fournie avec des applications préinstallées sur l'écran d'accueil. Avant de pouvoir utiliser ces applications, vous devez les activer et les paramétrer à l'aide du serveur Web incorporé. Pour plus d'informations sur l'accès au serveur Web incorporé, reportez-vous à « Accès au serveur Web incorporé », page 101.

Pour plus d'informations sur la configuration et l'utilisation des applications de l'écran d'accueil, procédez comme suit :

1 Accédez à l'adresse <http://support.lexmark.com>, puis effectuez l'une des opérations suivantes :

- Cliquez sur **Business Solutions**, puis sélectionnez le nom de l'application.
- Cliquez sur **Software and Solutions**, puis sélectionnez une des options suivantes :
  - **Numériser vers le réseau** : recherche d'informations sur l'application Numériser vers le réseau.
  - **Autres applications** : recherche d'informations sur les autres applications.

2 Cliquez sur l'onglet **Manuels**, puis sélectionnez le document de l'application de l'écran d'accueil.

## Utilisation de la solution Arrière-plan et écran de veille

Utilisation	A
	<p>Personnalisez l'arrière-plan et l'écran de veille de l'écran d'accueil de votre imprimante.</p>

Dans l'écran d'accueil, accédez à :

**Changer l'arrière-plan** > sélectionnez l'arrière-plan à utiliser > **Appliquer**

## Configuration de Forms and Favorites

**Remarque :** Il est possible qu'une version ultérieure de ce *Guide de l'utilisateur* contienne un lien direct vers le *Guide de l'administrateur* de cette application. Pour obtenir les mises à jour de ce *Guide de l'utilisateur*, consultez le site <http://support.lexmark.com>.

Utilisation	A
	<p>Trouver et imprimer rapidement les formulaires en ligne les plus utilisés directement à partir de l'écran d'accueil de l'imprimante.</p> <p><b>Remarque :</b> L'imprimante doit être autorisée à accéder au dossier réseau, site FTP ou site Web où le signet est enregistré. A partir de l'ordinateur sur lequel le signet est enregistré, utilisez Partage, Sécurité et Paramètres du pare-feu pour octroyer au moins un accès en <i>lecture</i> à l'imprimante. Pour obtenir de l'aide, consultez la documentation fournie avec votre système d'exploitation.</p>

**1** Ouvrez un navigateur Web, puis tapez l'adresse IP de l'imprimante dans le champ d'adresse.

**Remarque :** L'adresse IP de l'imprimante est affichée sur l'écran d'accueil. L'adresse IP apparaît sous la forme de quatre séries de chiffres séparées par des points, par exemple 123.123.123.123.

**2** Cliquez sur **Paramètres >App. >Gest. app. >Forms and Favorites**.

**3** Cliquez sur **Ajouter**, puis personnalisez les paramètres.

### Remarques :

- Voir l'aide contextuelle en regard d'un champ pour obtenir la description du paramètre correspondant.
- Pour vous assurer que les paramètres d'emplacement du signet sont corrects, saisissez l'adresse IP exacte de l'ordinateur hôte où se trouve le signet. Pour plus d'informations sur la manière d'obtenir l'adresse IP de l'ordinateur hôte, reportez-vous à « Recherche de l'adresse IP de l'ordinateur », page 100.
- Vérifiez que l'imprimante a des droits d'accès sur le dossier qui renferme le signet.

**4** Cliquez sur **Appliquer**.

Pour utiliser l'application, appuyez sur **Forms and Favorites** sur l'écran d'accueil de l'imprimante, puis parcourez les catégories de formulaires ou recherchez des formulaires d'après le numéro, le nom ou la description d'un formulaire.

## Présentation des paramètres Éco

Utilisation	A
	<p>L'application vous permet de gérer facilement les paramètres de consommation d'énergie, de bruit, de tonnerre et d'utilisation du papier afin de réduire l'impact environnemental de votre imprimante.</p>

## Configuration du panneau de commandes distant

Cette application affiche le panneau de commandes de l'imprimante sur votre ordinateur et vous permet d'interagir avec le panneau de commandes, même si vous ne vous trouvez pas à proximité de l'imprimante réseau. À partir de l'écran de votre ordinateur, vous pouvez consulter l'état de l'imprimante, relancer les travaux d'impression suspendus, créer des signets et effectuer d'autres tâches associées qui requièrent habituellement votre présence à proximité de l'imprimante réseau.

**1** Ouvrez un navigateur Web, puis tapez l'adresse IP de l'imprimante dans le champ d'adresse.

**Remarque :** Voir l'adresse IP de l'imprimante sur l'écran d'accueil. L'adresse IP apparaît sous la forme de quatre séries de chiffres séparées par des points, par exemple 123.123.123.123.

**2** Cliquez sur **Paramètres >Paramètres du Panneau de commandes distant**.

**3** Cochez la case **Activé**, puis personnalisez les paramètres.

**4** Cliquez sur **Envoyer**.

Pour utiliser l'application, cliquez sur **Panneau de commandes distant >Lancer l'applet VNC**.

## Exportation et importation d'une configuration

Vous pouvez exporter les paramètres de configuration dans un fichier texte que vous pouvez ensuite importer pour appliquer les paramètres à d'autres imprimantes.

**1** Ouvrez un navigateur Web, puis tapez l'adresse IP de l'imprimante dans le champ d'adresse.

**Remarque :** L'adresse IP de l'imprimante est affichée sur l'écran d'accueil. L'adresse IP apparaît sous la forme de quatre séries de chiffres séparées par des points, par exemple 123.123.123.123.

**2** Pour exporter ou importer une configuration pour une application, procédez comme suit :

**a** Cliquez sur **Paramètres >App. >Gest. app.**

**b** Dans la liste des applications installées, cliquez sur le nom de l'application à configurer.

**c** Cliquez sur **Configurer**, puis effectuez une des procédures suivantes :

- Pour exporter un fichier de configuration, cliquez sur **Exporter**, puis suivez les instructions sur l'écran de l'ordinateur afin d'enregistrer le fichier de configuration.

**Remarques :**

- Lors de l'enregistrement du fichier de configuration, vous pouvez saisir un nom de fichier unique ou le nom par défaut.
- Si l'erreur JVM saturée se produit, répétez la procédure d'exportation jusqu'à ce que le fichier de configuration soit enregistré.
- Pour importer une configuration à partir d'un fichier, cliquez sur **Importer**, puis parcourez l'arborescence pour sélectionner le fichier de configuration enregistré exporté d'une imprimante précédemment configurée.

**Remarques :**

- Avant d'importer le fichier de configuration, vous pouvez choisir de le prévisualiser d'abord ou de le charger directement.
- Si le délai expire et un écran vide apparaît, réactualisez le navigateur Web, puis cliquez sur **Appliquer**.

- 3** Pour exporter ou importer une configuration pour plusieurs applications, procédez comme suit :
- a** Cliquez sur **Paramètres >Importer/Exporter**.
  - b** Effectuez l'une des opérations suivantes :
    - Pour exporter un fichier de configuration, cliquez sur **Exporter fichier de configuration Embedded Solutions**, puis suivez les instructions sur l'écran de l'ordinateur afin d'enregistrer le fichier de configuration.
    - Pour importer un fichier de configuration, procédez comme suit :
      - 1** Cliquez sur **Importer fichier de configuration Embedded Solutions >Sélectionner un fichier**, puis parcourez l'arborescence pour sélectionner le fichier de configuration enregistré exporté d'une imprimante précédemment configurée.
      - 2** Cliquez sur **Envoyer**.

## Chargement du papier et des supports spéciaux

Le choix et la gestion du papier et des supports spéciaux peuvent affecter la fiabilité de l'impression des documents. Pour plus d'informations, reportez-vous aux rubriques « Réduction des risques de bourrage », page 278 et « Stockage du papier », page 201.

### Définition du type et du format de papier

Dans l'écran d'accueil, accédez à :

 **>Menu Papier >Format/Type de papier > sélectionnez un tiroir > sélectionnez un format ou un type de papier >Envoyer**

#### Remarques :

- Le format de papier est automatiquement réglé en fonction de la position des guide-papier de chaque tiroir, à l'exception du chargeur multifonction.
- Le format de papier du chargeur multifonction doit être défini manuellement dans le menu Format de papier.
- Le type de papier doit être défini manuellement pour tous les tiroirs qui ne contiennent pas de papier normal.

### Configuration des paramètres de papier Universel

Le format de papier universel est un paramètre défini par l'utilisateur qui permet d'imprimer sur des formats de papier qui ne sont pas prédéfinis dans les menus de l'imprimante.

#### Remarques :

- Le plus petit format de papier Universel pris en charge est 70 x 127 mm (2,76 x 5 pouces) pour l'impression recto et 105 x 148 mm (4,13 x 5,83 pouces) pour l'impression recto recto (sur les deux faces).
- Le plus grand format de papier Universel pris en charge est 216 x 356 mm (8,5 x 14 pouces) pour l'impression recto et recto verso.
- Lors d'une impression sur du papier dont la largeur est inférieure à 210 mm (8,3 pouces), l'imprimante imprime à vitesse réduite au bout d'un certain temps pour garantir les meilleures performances d'impression.
- Si vous imprimez régulièrement des travaux volumineux dans du papier étroit, vous pouvez utiliser les imprimantes de la série MS710, qui impriment des lots de 10 pages ou plus de papier étroit à un débit plus

élevé. Pour plus d'informations sur les modèles d'imprimantes de la série MS710, contactez votre revendeur Lexmark.

1 Dans l'écran d'accueil, accédez à :



>**Menu papier** >**Configuration générale** >**Unités de mesure** >, puis sélectionnez une unité de mesure

2 Appuyez sur **Largeur portrait** ou **Hauteur portrait**.

3 Sélectionnez la largeur ou la hauteur, puis appuyez sur **Soumettre**.

## Chargement du tiroir 250 feuilles ou 550 feuilles

 **AVERTISSEMENT—RISQUE DE BLESSURE** : Pour réduire le risque d'instabilité de l'appareil, chargez chaque bac séparément. Laissez tous les bacs fermés aussi longtemps que vous ne les utilisez pas.

1 Tirez sur le tiroir pour le dégager.

### Remarques :

- Lorsque vous chargez du papier au format Folio, Légal ou Oficio, soulevez légèrement le tiroir, puis extrayez-le complètement.
- ne retirez pas les tiroirs lorsqu'un travail est en cours d'impression ou lorsque le message **Occupé** apparaît à l'écran. Vous risqueriez de provoquer des bourrages.

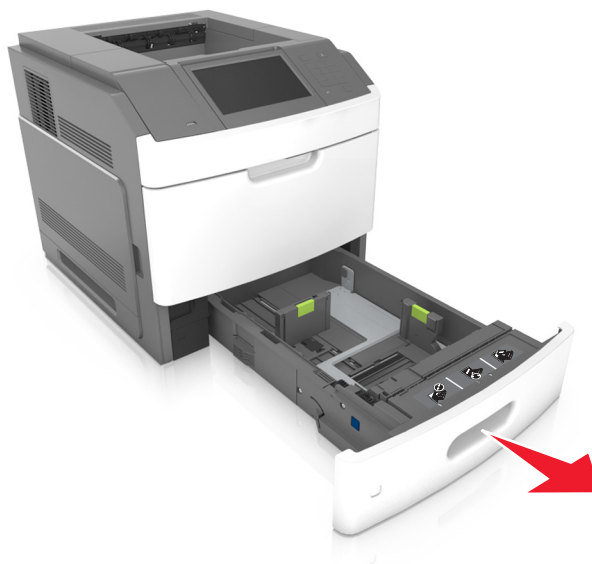

- 2 Pincez le guide de largeur et faites-le glisser sur la position qui correspond au format du papier chargé jusqu'à ce qu'il s'enclenche.

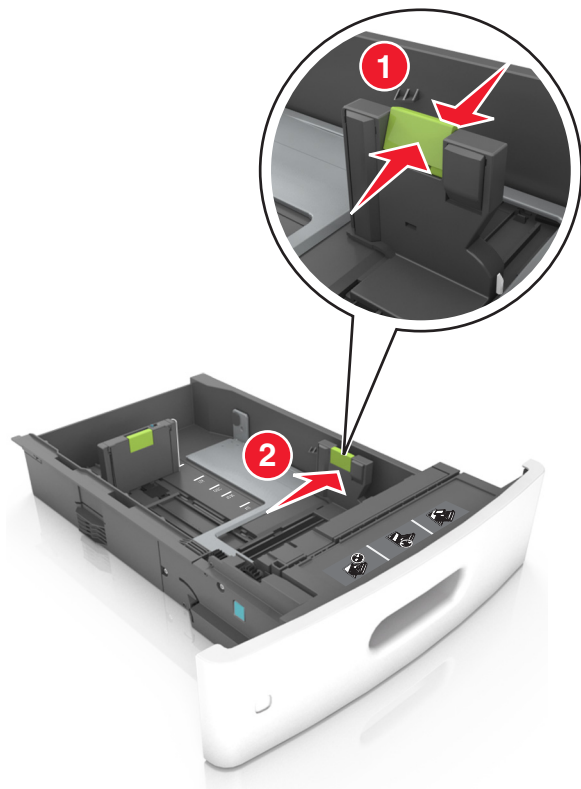

**Remarque :** Utilisez les repères de format du papier situés en bas du bac pour ajuster les guides au mieux.

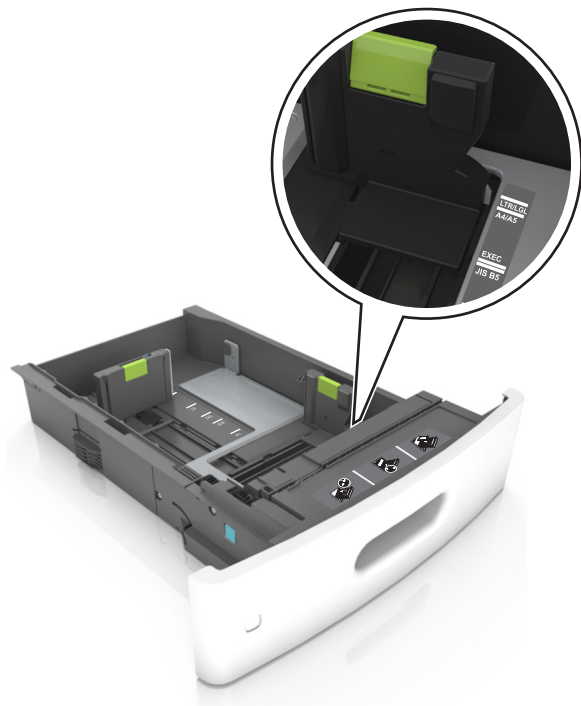

- 3** Déverrouillez le guide de longueur, puis pincez et faites glisser le guide de façon à l'ajuster au format du papier chargé.

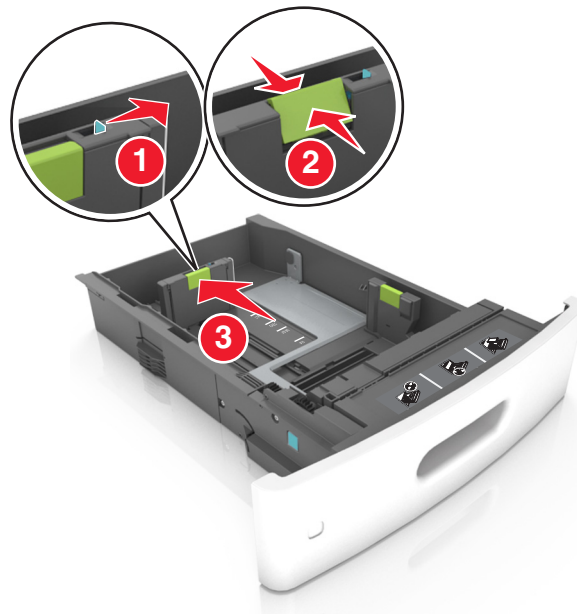

**Remarques :**

- Verrouillez le guide de longueur pour tous les formats de papier.
- Utilisez les repères de format du papier situés en bas du bac pour ajuster les guides au mieux.

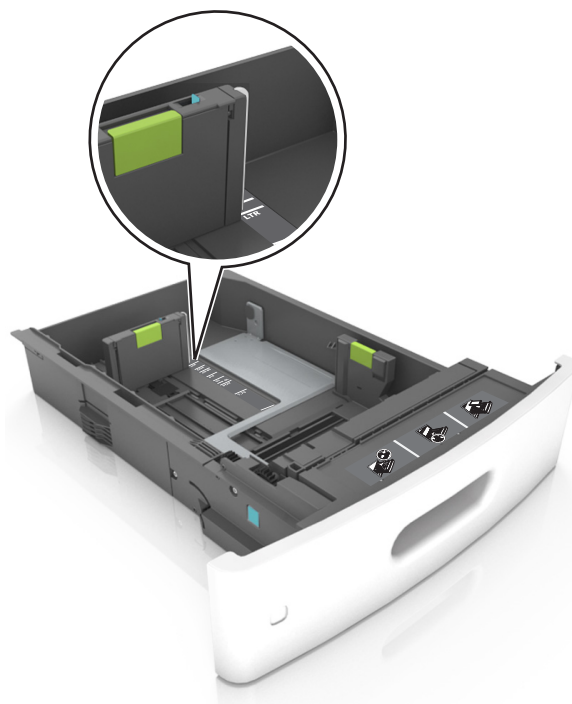





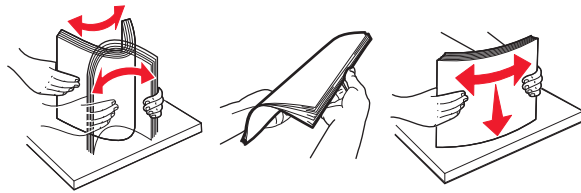

- 4 Déramez les feuilles pour les détacher, puis ventilez-les. Ne pliez pas le papier et ne le froissez pas. Egalisez les bords sur une surface plane.



- 5 Chargez la pile de papier avec la face imprimable vers le bas.

**Remarque :** Assurez-vous que le papier ou l'enveloppe est correctement chargé.

- Le papier à en-tête doit être chargé différemment si une unité de finition d'agrafage est installée (disponible en option).

Sans unité de finition d'agrafage en option	Avec unité de finition d'agrafage en option
 <p>Impression sur une seule face</p>	 <p>Impression sur une seule face</p>
 <p>Impression recto verso</p>	 <p>Impression recto verso</p>

- Si vous chargez du papier préperforé à utiliser avec l'unité de finition d'agrafage, assurez-vous que les perforations sur le bord long du papier se trouvent du côté droit du bac.

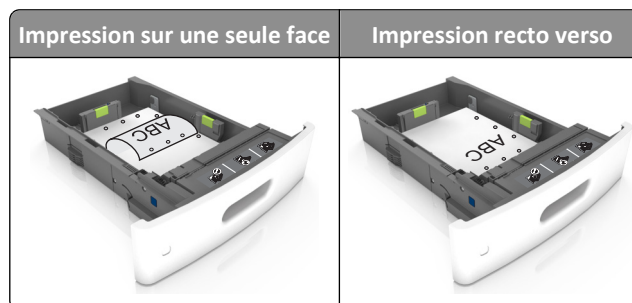

**Remarque :** Un bourrage papier peut se produire si les perforations sur le bord long du papier se trouvent du côté gauche du bac.

- Ne faites pas glisser le papier dans le bac. Chargez le papier comme illustré.

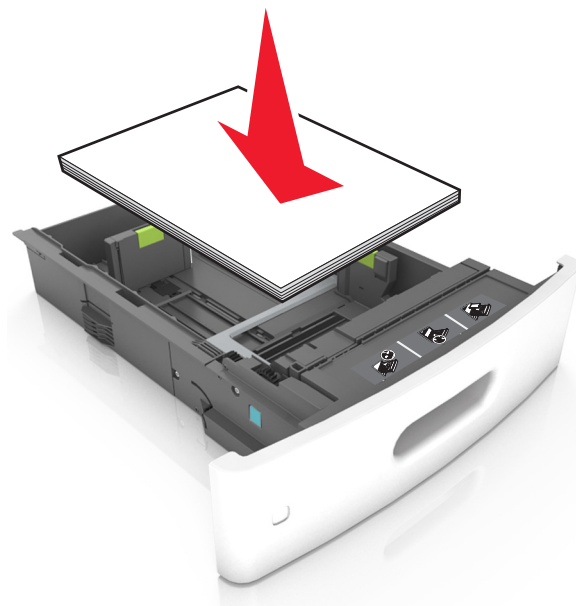

- Si vous chargez des enveloppes, assurez-vous que le rabat est orienté vers le haut et que les enveloppes se trouvent sur le bord gauche du tiroir.

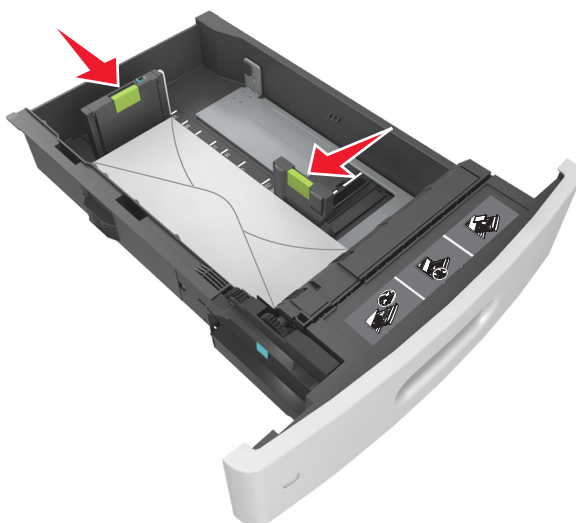

- Assurez-vous que le papier se trouve en deçà du repère, qui indique le chargement maximal du papier.



**Attention — Dommages potentiels :** Surcharger le tiroir peut provoquer des bourrages papier.

- Lorsque vous utilisez des bostols, étiquettes ou autres types de supports spéciaux, assurez-vous que le papier se trouve au-dessous la ligne en pointillés, qui est l'autre indicateur de chargement de papier.

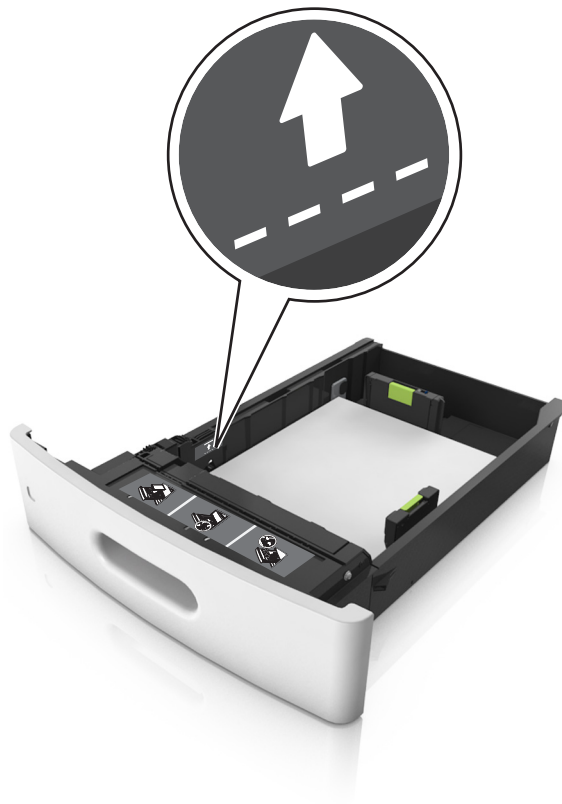

**6** Pour le papier au format personnalisé ou universel, ajustez les guide-papier pour qu'ils touchent légèrement le bord de la pile, puis verrouillez le guide de longueur.

**7** Insérez le bac.



**8** Depuis le panneau de commandes de l'imprimante, définissez le format et le type de papier dans le menu Papier en fonction du papier chargé dans le bac.

**Remarque :** Réglez le format et le type de papier corrects afin d'éviter les problèmes de bourrage papier et de qualité d'impression.

## Chargement du tiroir 2 100 feuilles

**⚠ AVERTISSEMENT—RISQUE DE BLESSURE :** Pour réduire le risque d'instabilité de l'appareil, chargez chaque bac séparément. Laissez tous les bacs fermés aussi longtemps que vous ne les utilisez pas.

- 1 Tirez sur le tiroir pour le dégager.
- 2 Réglez les guides de largeur et de longueur.

### Chargement du papier au format A5

- a Tirez et faites glisser le guide de largeur sur la position qui correspond au format A5.



- b** Pincez le guide de longueur, puis faites-le glisser sur la position du format A5 jusqu'à ce qu'il s'enclenche.

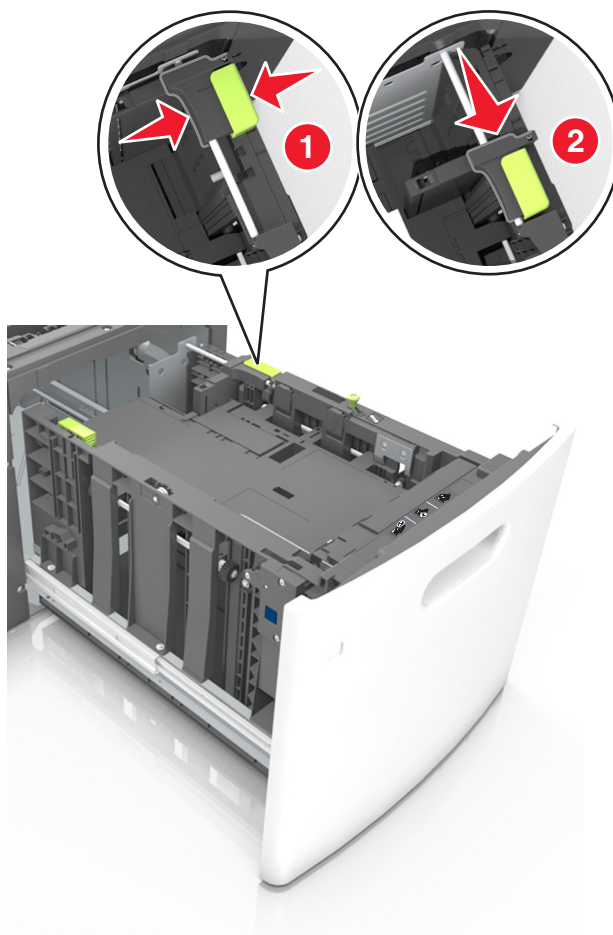

- c** Retirez le guide de longueur A5 de son support.

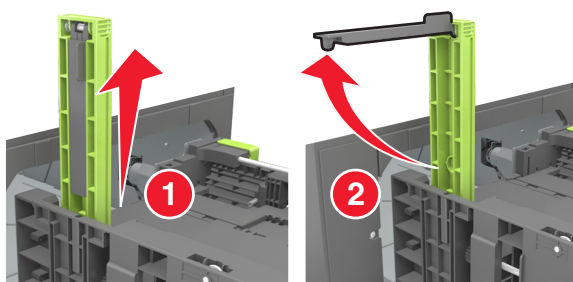

- d** Insérez le guide de longueur A5 dans l'emplacement prévu à cet effet.

**Remarque :** Appuyez sur le guide de longueur A5 jusqu'à ce qu'il s'enclenche.

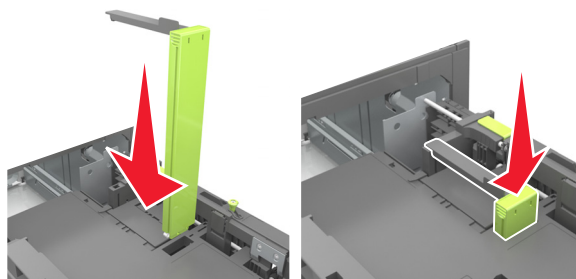

### Chargement du papier au format A4, Lettre, Légal, Oficio et Folio

- a Tirez le guide vers le haut puis faites-le glisser de façon à l'ajuster au format du papier chargé.

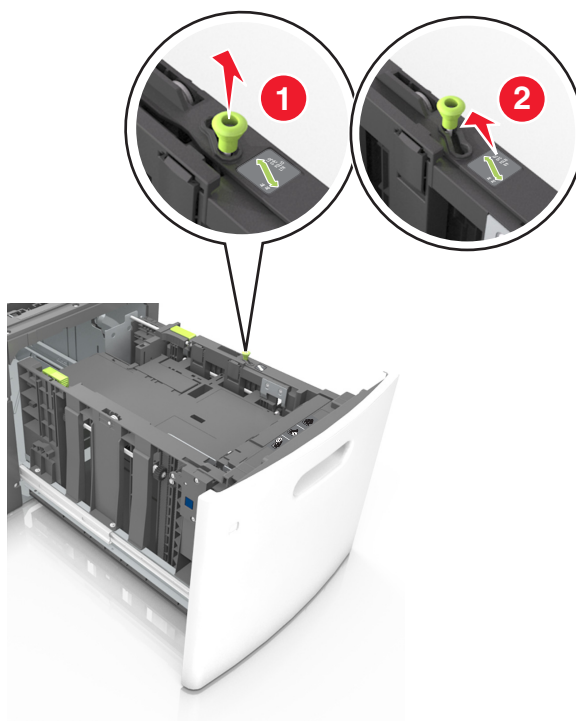

- b** Si le guide de longueur A5 est toujours fixé au guide de longueur, retirez-le. Sinon, passez à l'étape d.

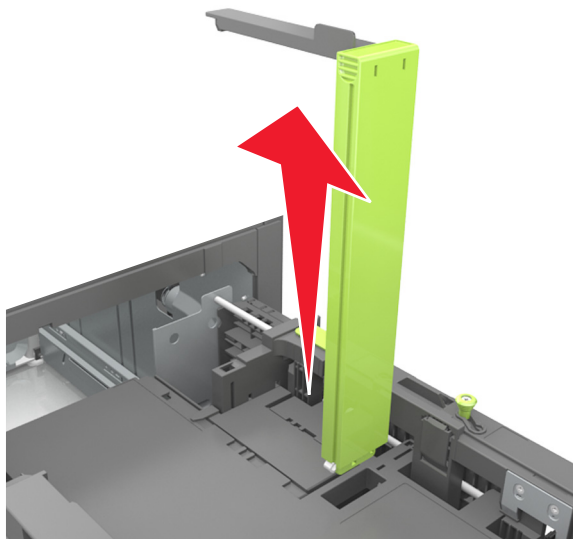

- c** Installez le guide de longueur A5 dans son support.

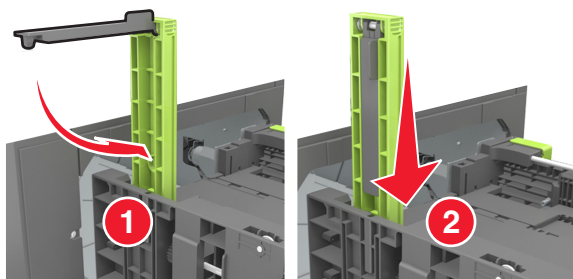



- d Pincez le guide de longueur et faites-le glisser sur la position qui correspond au format du papier chargé jusqu'à ce qu'il s'enclenche.

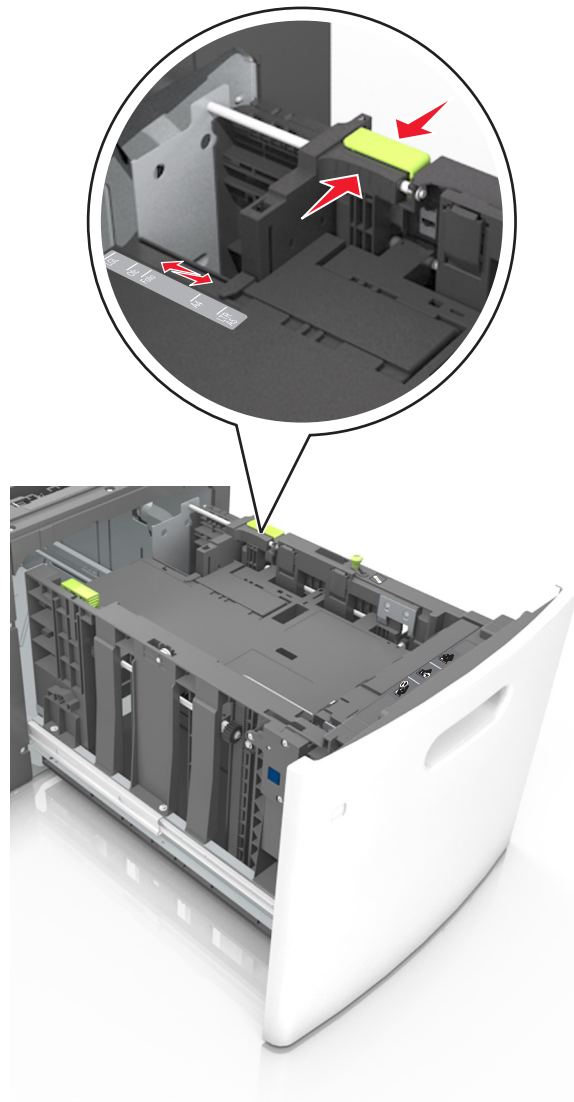

- 3 Déramez les feuilles de papier pour les assouplir, puis ventilez-les. Ne pliez pas le papier et ne le froissez pas. Egalisez les bords sur une surface plane.

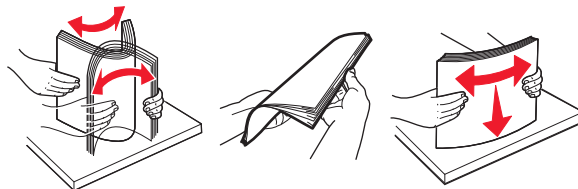

- 4 Chargez la pile de papier avec la face imprimable vers le bas.

**Remarque :** Vérifiez que le papier est chargé correctement.

- Le papier à en-tête doit être chargé différemment si une unité de finition d'agrafage est installée (disponible en option).

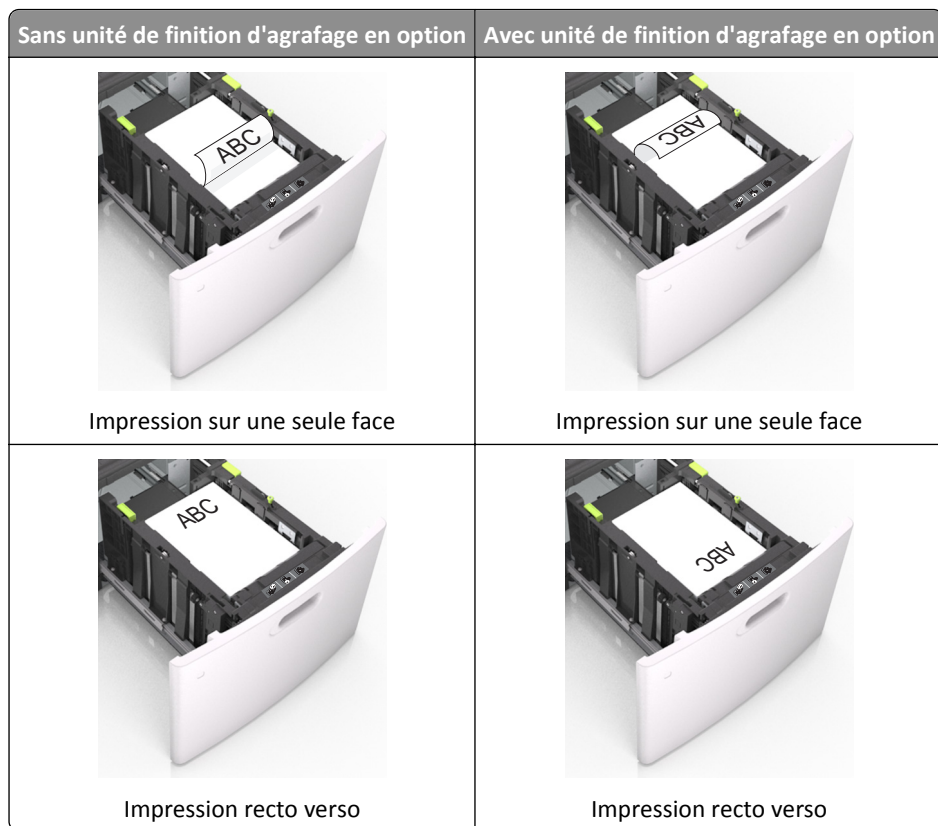

- Si vous chargez du papier préperforé à utiliser avec l'unité de finition d'agrafage, assurez-vous que les perforations sur le bord long du papier se trouvent du côté droit du bac.



**Remarque :** Un bourrage papier peut se produire si les perforations sur le bord long du papier se trouvent du côté gauche du bac.

- Assurez-vous que le papier est en dessous du repère de chargement maximal.

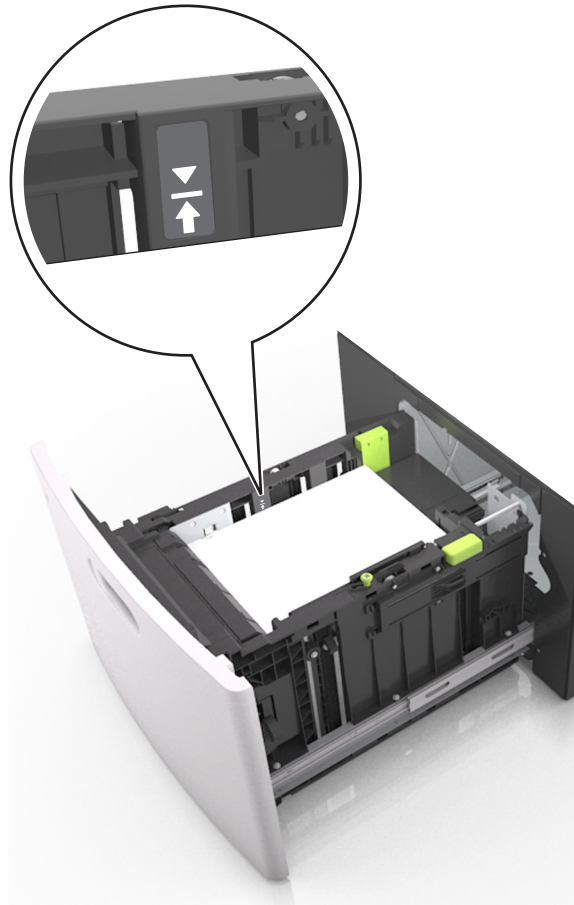

**Attention — Dommages potentiels :** Surcharger le tiroir peut provoquer des bourrages papier.

**5** Insérez le bac.

**Remarque :** Appuyez sur la pile de papier pendant que vous l'insérez dans le tiroir.

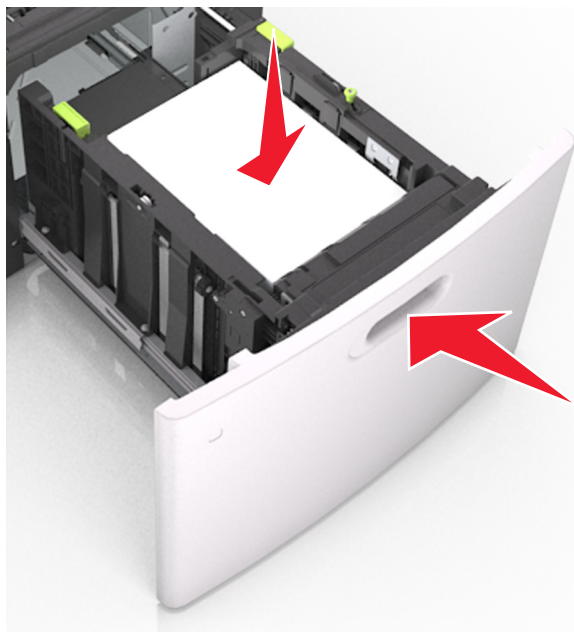

**6** A partir du panneau de commandes de l'imprimante, définissez le format et le type de papier dans le menu Papier de manière à ce qu'ils correspondent au papier chargé.

**Remarque :** Réglez le format et le type de papier corrects afin d'éviter les problèmes de bourrage papier et de qualité d'impression.

## Alimentation du chargeur multifonction

**1** Tirez la porte du chargeur multifonction vers le bas.

**Remarque :** Ne chargez pas et ne fermez pas le chargeur multifonction lorsqu'une impression est en cours.



- 2 A l'aide de la poignée, tirez le prolongateur du chargeur multifonction.

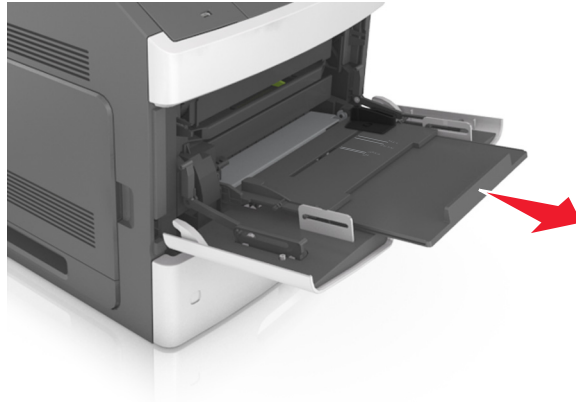

**Remarque :** Guidez délicatement le prolongateur pour agrandir et ouvrir complètement le chargeur multifonction.

- 3 Glissez le guide de largeur de façon à l'ajuster au format du papier chargé.

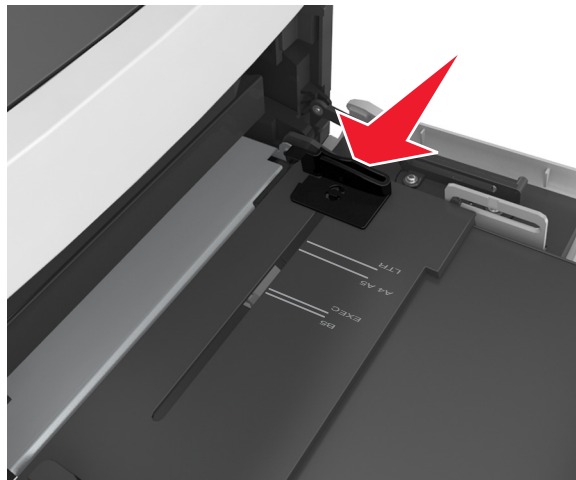

**Remarque :** Utilisez les repères de format du papier situés en bas du tiroir pour ajuster les guides au mieux.

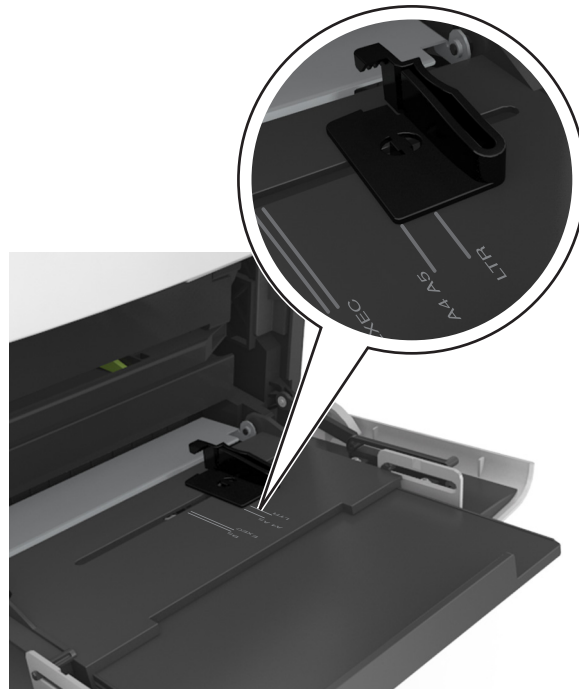

#### 4 Préparez le papier ou les supports spéciaux à charger.

- Déramez les feuilles de papier pour les assouplir, puis ventilez-les. Ne pliez pas le papier et ne le froissez pas. Egalisez les bords sur une surface plane.

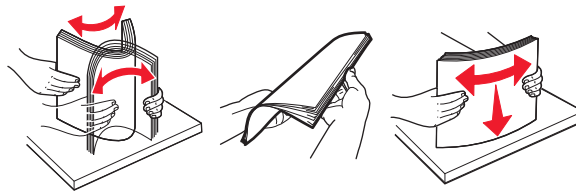

- Prenez les transparents par le bord et ventilez-les. Egalisez les bords sur une surface plane.

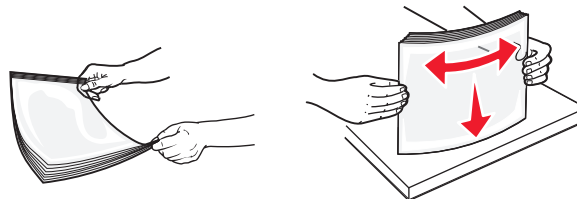

**Remarque :** Evitez de toucher la face d'impression des transparents. Attention à ne pas les rayer.

- Déramez les enveloppes pour les assouplir, puis ventilez-les. Egalisez les bords sur une surface plane.

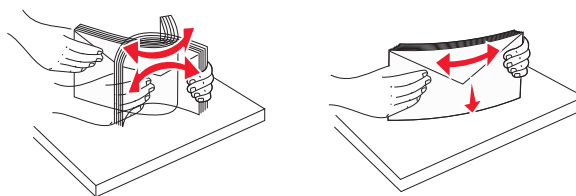

## 5 Chargez le papier ou le support spécial.

**Remarque :** Faites glisser la pile délicatement dans le chargeur multifonction jusqu'à ce qu'elle atteigne l'extrémité.

- Ne chargez qu'un format et qu'un type de papier ou support spécial à la fois.
- Vérifiez que le papier n'est pas trop comprimé dans le chargeur multifonction, qu'il est bien à plat et qu'il n'est pas gondolé ou froissé.
- Le papier à en-tête doit être chargé différemment si une unité de finition d'agrafage est installée (disponible en option).

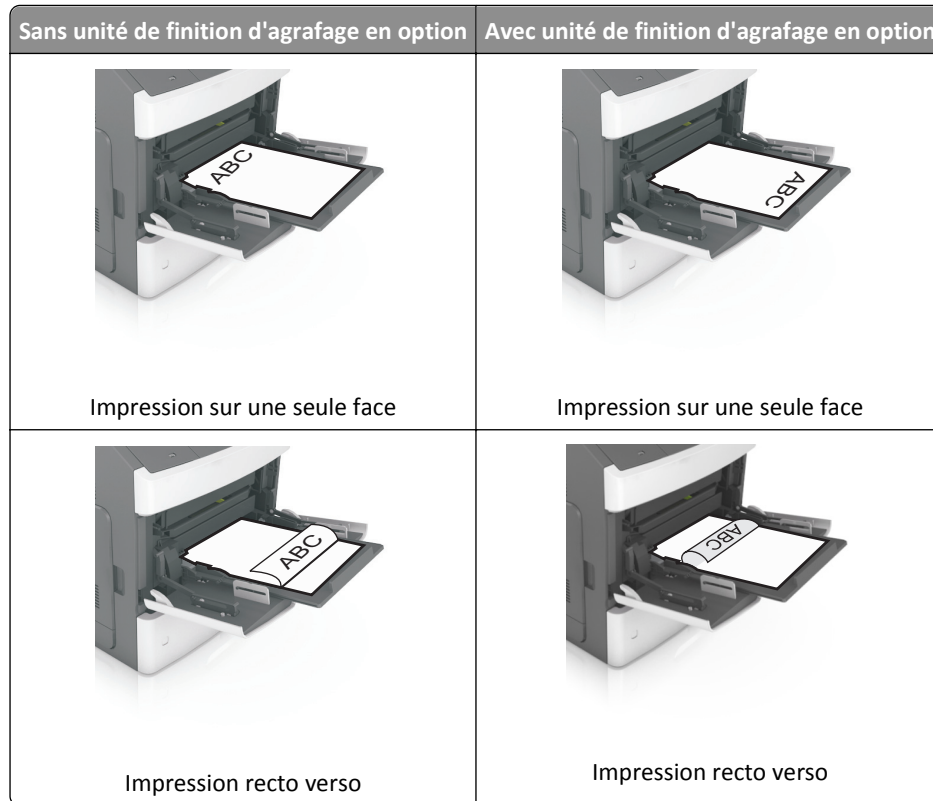

- Si vous chargez du papier préperforé à utiliser avec l'unité de finition d'agrafage, assurez-vous que les perforations sur le bord long du papier se trouvent du côté droit du bac.

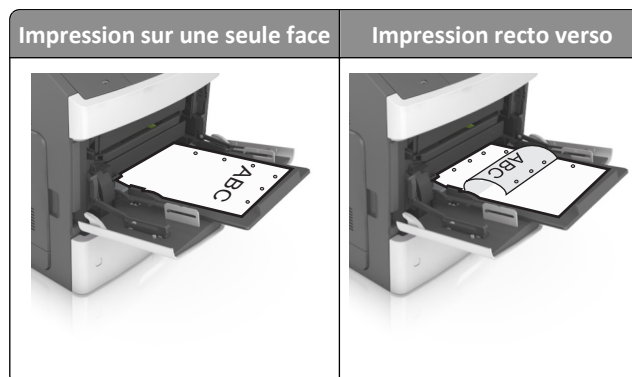

**Remarque :** Un bourrage papier peut se produire si les perforations sur le bord long du papier se trouvent du côté gauche du bac.

- Chargez les enveloppes en positionnant le rabat vers le bas et à gauche du chargeur multifonction.



**Attention — Dommages potentiels :** n'utilisez jamais d'enveloppes avec timbre, agrafe, fermoir, fenêtre, revêtement intérieur couché ou bande autocollante. Ces enveloppes peuvent endommager sérieusement l'imprimante.

- Veillez à ce que le papier ou le support spécial ne dépasse la quantité maximale de papier autorisée sur le repère de chargement de papier.

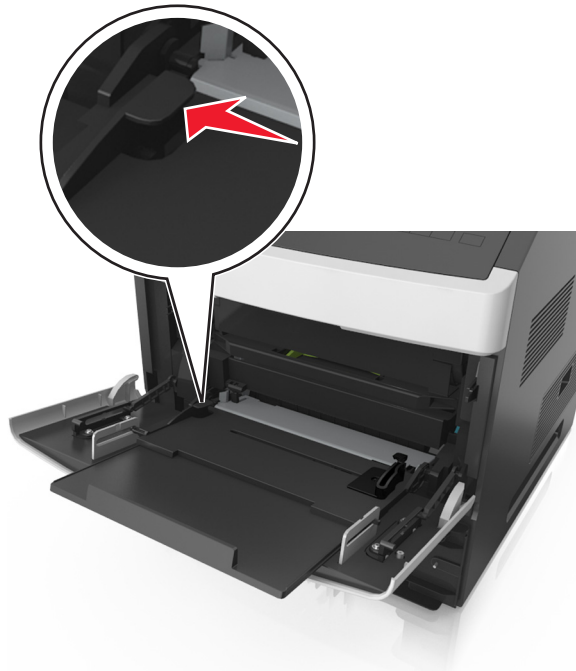

**Attention — Dommages potentiels :** Surcharger le chargeur peut provoquer des bourrages papier.



- 6 Pour le papier au format personnalisé ou universel, ajustez les guides de largeur pour qu'ils touchent légèrement les bords de la pile.
- 7 A partir du panneau de commandes de l'imprimante, définissez le format et le type de papier dans le menu Papier de manière à ce qu'ils correspondent au papier chargé dans le tiroir.

**Remarque :** Réglez le format et le type de papier corrects afin d'éviter les problèmes de bourrage papier et de qualité d'impression.

## Chaînage et annulation du chaînage de bacs

### Chaînage et annulation du chaînage de bacs

- 1 Ouvrez un navigateur Web, puis tapez l'adresse IP de l'imprimante dans le champ d'adresse.

**Remarques :**

- Voir l'adresse IP de l'imprimante sur l'écran d'accueil. L'adresse IP apparaît sous la forme de quatre séries de chiffres séparées par des points, par exemple 123.123.123.123.
- Si vous utilisez un serveur proxy, désactivez-le temporairement pour charger correctement la page Web.

- 2 Cliquez sur **Paramètres >Menu papier**.

- 3 Modifier les paramètres de format et de type de papier pour les bacs que vous chaînez.

- Pour chaîner des bacs, assurez-vous que le format et le type de papier du bac correspondent à ceux de l'autre bac.
- Pour annuler le chaînage de bacs, assurez-vous que le format et le type de papier du bac ne correspondent *pas* à ceux de l'autre bac.

- 4 Cliquez sur **Envoyer**.

**Remarque :** Vous pouvez également modifier le format et le type de papier à l'aide du panneau de commandes de l'imprimante. Pour plus d'informations, reportez-vous à la section « Définition du type et du format de papier », page 157.

**Attention — Dommages potentiels :** Le papier chargé dans le bac doit correspondre au type de papier utilisé par l'imprimante. La température de l'unité de fusion varie en fonction du type de papier spécifié. Des problèmes d'impression peuvent survenir si les paramètres ne sont pas correctement configurés.

## Création d'un nom personnalisé pour un type de papier

### Utilisation d'Embedded Web Server

- 1 Ouvrez un navigateur Web, puis tapez l'adresse IP de l'imprimante dans le champ d'adresse.

**Remarques :**

- Voir l'adresse IP de l'imprimante sur l'écran d'accueil. L'adresse IP apparaît sous la forme de quatre séries de chiffres séparées par des points, par exemple 123.123.123.123.
- Si vous utilisez un serveur proxy, désactivez-le temporairement pour charger correctement la page Web.

- 2 Cliquez sur **Paramètres >Menu papier >Noms personnalisés**.

- 3 Sélectionnez un nom personnalisé, puis saisissez un nom de type de papier personnalisé.

4 Cliquez sur **Envoyer**.

5 Cliquez sur **Types personnalisés**, puis vérifiez si le nom personnalisé a été remplacé par le nouveau nom de type de papier personnalisé.

#### A partir du panneau de commandes de l'imprimante

1 Dans l'écran d'accueil, accédez à :



>**Menu Papier** >**Noms personnalisés**

2 Sélectionnez un nom personnalisé, puis saisissez un nom de type de papier personnalisé.

3 Appuyez sur **Envoyer**.

4 Appuyez sur **Types personnalisés**, puis vérifiez si le nom personnalisé a été remplacé par le nouveau nom de type de papier personnalisé.

### Attribution d'un nom de type de papier personnalisé

#### Utilisation d'Embedded Web Server

Vous pouvez attribuer un nom de type de papier personnalisé à un tiroir lorsque vous activez ou désactivez le chaînage des tiroirs.

1 Ouvrez un navigateur Web, puis tapez l'adresse IP de l'imprimante dans le champ d'adresse.

#### Remarques :

- Voir l'adresse IP de l'imprimante sur l'écran d'accueil. L'adresse IP apparaît sous la forme de quatre séries de chiffres séparées par des points, par exemple 123.123.123.123.
- Si vous utilisez un serveur proxy, désactivez-le temporairement pour charger correctement la page Web.

2 Cliquez sur **Paramètres** >**Menu papier** >**Types personnalisés**.

3 Sélectionnez un nom de type de papier personnalisé, puis sélectionnez un type de papier.

**Remarque :** Papier correspond au paramètre usine pour tous les noms personnalisés définis par l'utilisateur.

4 Cliquez sur **Envoyer**.

#### A partir du panneau de commandes de l'imprimante

1 Dans l'écran d'accueil, accédez à :



>**Menu Papier** >**Types personnalisés**

2 Sélectionnez un nom de type de papier personnalisé, puis sélectionnez un type de papier.

**Remarque :** Papier correspond au paramètre usine pour tous les noms personnalisés définis par l'utilisateur.

3 Appuyez sur **Envoyer**.

# Impression

## Impression d'un document

### Impression de formulaires

Utilisez l'application Formulaires et favoris pour un accès rapide et simple aux formulaires fréquemment utilisés ou aux autres informations régulièrement imprimées. Configurez l'imprimante sur un réseau avant d'utiliser cette application. Pour plus d'informations, reportez-vous à la section « Configuration de Forms and Favorites », page 155.

- 1 Dans l'écran d'accueil de l'imprimante, accédez à :

**Formulaires et favoris** > sélectionnez le formulaire dans la liste > entrez le nombre de copies > réglez d'autres paramètres

- 2 Appuyez sur  , ou **Envoyer** selon votre modèle d'imprimante..

### Impression d'un document

- 1 A partir du panneau de commandes de l'imprimante, définissez le type et le format du papier de manière à ce qu'ils correspondent au papier chargé.

- 2 Envoyez le travail à imprimer :

#### Pour les utilisateurs Windows

- a Lorsqu'un document est ouvert, cliquez sur **Fichier > Imprimer**.
- b Cliquez sur **Propriétés, Préférences, Options** ou **Configuration**.
- c Réglez les paramètres, si nécessaire.
- d Cliquez sur **OK > Impression**.

#### Pour les utilisateurs Macintosh

- a Personnalisez les paramètres dans la boîte de dialogue Configuration page :
  - 1 Le document étant ouvert, cliquez sur **Fichier > Configuration page**.
  - 2 Choisissez le format de papier ou créez un format personnalisé correspondant au papier chargé.
  - 3 Cliquez sur **OK**.
- b Personnalisez les paramètres dans la boîte de dialogue Impression :
  - 1 Lorsqu'un document est ouvert, choisissez **Fichier > Imprimer**.  
Si nécessaire, cliquez sur le triangle pour afficher des options supplémentaires.
  - 2 A partir des menus contextuels des options d'impression, réglez les paramètres si nécessaire.

**Remarque** : Pour l'impression sur un type de papier spécifique, réglez les paramètres de type de papier de manière à ce qu'ils correspondent au papier chargé ou sélectionnez le bac ou le chargeur approprié.

- 3 Cliquez sur **Imprimer**.

### Réglage de l'intensité du toner

- 1 Ouvrez un navigateur Web, puis tapez l'adresse IP de l'imprimante dans le champ d'adresse.

**Remarques :**

- Voir l'adresse IP de l'imprimante sur l'écran d'accueil. L'adresse IP apparaît sous la forme de quatre séries de chiffres séparées par des points, par exemple 123.123.123.123.
- Si vous utilisez un serveur proxy, désactivez-le temporairement pour charger correctement la page Web.

**2** Cliquez sur **Paramètres >Paramètres d'impression >Menu qualité >Intensité toner**.

**3** Réglez l'intensité du toner, puis cliquez sur **Envoyer**.

**A partir du panneau de commandes de l'imprimante**

**1** Dans l'écran d'accueil, accédez à :



**>Paramètres >Paramètres d'impression >Menu Qualité >Intensité toner**

**2** Réglez le paramètre, puis appuyez sur **Envoyer**.

**Impression à partir d'un lecteur flash****Lecteurs flash et types de fichiers pris en charge****Remarques :**

- Les lecteurs flash USB à grande vitesse doivent prendre en charge la norme pleine vitesse. Les périphériques USB à faible vitesse ne sont pas pris en charge.
- Les lecteurs flash USB doivent prendre en charge le système de fichiers FAT (File Allocation Tables). Les lecteurs formatés avec NTFS (New Technology File System) ou n'importe quel autre système de fichiers ne sont pas pris en charge.

Lecteurs flash recommandés	Type de fichier
<ul style="list-style-type: none"> <li>• Lexar JumpDrive FireFly (512 Mo et 1 Go)</li> <li>• SanDisk Cruzer Micro (512 Mo et 1 Go)</li> <li>• Sony Micro Vault Classic (512 Mo et 1 Go)</li> </ul>	Documents : <ul style="list-style-type: none"> <li>• .pdf</li> <li>• .xps</li> </ul> Images : <ul style="list-style-type: none"> <li>• .dcm</li> <li>• .gif</li> <li>• .jpeg ou .jpg</li> <li>• .bmp</li> <li>• .pcx</li> <li>• .tiff ou .tif</li> <li>• .png</li> <li>• .fls</li> </ul>

## Impression à partir d'un lecteur flash

### Remarques :

- Avant d'imprimer un fichier PDF chiffré, vous serez invité à entrer le mot de passe du fichier à partir du panneau de commandes de l'imprimante.
- Vous ne pouvez pas imprimer des fichiers si vous ne disposez pas des autorisations nécessaires d'impression.

**1** Insérez un lecteur flash dans le port USB.

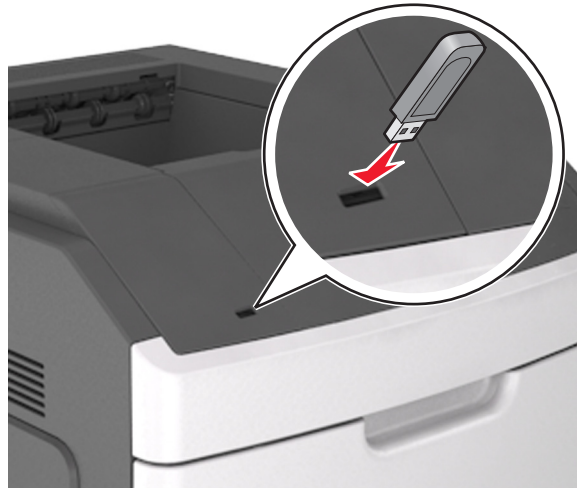

### Remarques :

- Une icône de lecteur flash apparaît sur l'écran d'accueil de l'imprimante lorsqu'un lecteur flash est inséré.
- Si vous insérez le lecteur flash alors que l'imprimante nécessite une intervention (en cas de bouchage, par exemple), il risque d'être ignoré.
- Si vous insérez le lecteur flash pendant que l'imprimante traite d'autres travaux d'impression, le message **Occupée** s'affiche. Une fois le traitement de ces travaux d'impression terminé, vous devez afficher la liste des travaux suspendus pour imprimer des documents à partir du lecteur flash.

**Attention — Dommages potentiels :** Ne touchez pas le câble USB, les adaptateurs réseau sans fil, les prises, le périphérique mémoire ou les zones de l'imprimante indiquées lorsque des opérations d'impression, de lecture ou d'écriture sont en cours à partir du périphérique. Vous risquez de perdre des données.



- 2 Dans le panneau de commandes de l'imprimante, appuyez sur le document à imprimer.
- 3 Appuyez sur les flèches pour spécifier le nombre de copies à imprimer, puis sur **Impression**.

**Remarques :**

- Ne retirez pas le lecteur flash du port USB avant que le document ne soit imprimé.
- Si vous laissez le lecteur flash dans l'imprimante après avoir quitté le premier écran du menu USB, appuyez sur **Travaux suspendus** dans l'écran d'accueil pour continuer à imprimer des fichiers depuis le lecteur flash.

## Impression de travaux confidentiels et suspendus

### Stockage des travaux d'impression dans l'imprimante

- 1 A partir du panneau de commandes de l'imprimante, allez sur :



>**Sécurité** >**Impression confidentielle** >, puis sélectionnez le type de travail d'impression

Utilisation	A
PIN non valide maximum	<p>Limiter le nombre de codes PIN non valides qu'il est possible de saisir.</p> <p><b>Remarque :</b> Lorsque le nombre limite est atteint, les travaux d'impression correspondant au nom d'utilisateur et au code PIN sont supprimés.</p>
Expiration des travaux confidentiels	<p>Conserver les travaux d'impression dans l'ordinateur jusqu'à ce que vous entriez le code PIN à partir du panneau de commandes de l'imprimante.</p> <p><b>Remarque :</b> le code PIN est défini depuis l'ordinateur. Il doit comporter quatre chiffres compris entre 1 et 9.</p>
Répéter. expir. travail	<p>Imprimer et stocker les travaux d'impression dans la mémoire de l'imprimante.</p>
Vérifier expir. travail	<p>Imprimer une copie du travail d'impression tandis que les autres copies sont conservées. Cette option permet de vérifier si la première copie est satisfaisante. Le travail d'impression est automatiquement supprimé de la mémoire de l'imprimante lorsque toutes les copies sont imprimées.</p>
Différer expir. travail	<p>Stocker les travaux d'impression pour une impression ultérieure.</p> <p><b>Remarque :</b> Les travaux d'impression sont conservés jusqu'à ce que vous les supprimiez du menu Travaux suspendus.</p>
<p><b>Remarques :</b></p> <ul style="list-style-type: none"> <li>• Les travaux de type Confidentiel, Répéter, Différer et Vérifier l'impression sont supprimés si l'imprimante nécessite davantage de mémoire pour traiter des travaux suspendus supplémentaires.</li> <li>• Vous pouvez configurer l'imprimante pour stocker les travaux d'impression dans sa mémoire jusqu'à ce que vous les démarriez à partir du panneau de commandes de l'imprimante.</li> <li>• Tous les travaux d'impression que l'utilisateur peut lancer depuis l'imprimante sont appelés des <i>travaux suspendus</i>.</li> </ul>	

- 2 Appuyez sur **Envoyer**.

## Impression de travaux confidentiels et suspendus

**Remarque :** les travaux d'impression confidentiels et vérifiés sont automatiquement supprimés de la mémoire à la fin de l'impression. Les travaux d'impression répétés et différés sont *conservés* dans l'imprimante jusqu'à ce que vous décidiez de les supprimer.

### Pour les utilisateurs Windows

- 1 Lorsqu'un document est ouvert, cliquez sur **Fichier > Imprimer**.
- 2 Cliquez sur **Propriétés, Préférences, Options** ou **Configuration**.
- 3 Cliquez sur **Imprimer et conserver**.
- 4 Sélectionnez le type de travail d'impression (Confidentiel, Différer l'impression, Répéter l'impression ou Vérifier l'impression), puis attribuez un nom d'utilisateur. Pour un travail d'impression confidentiel, entrez également un code PIN à 4 chiffres.
- 5 Cliquez sur **OK** ou **Imprimer**.
- 6 Sur l'écran d'accueil de l'imprimante, lancez le travail d'impression.
  - Pour les travaux d'impression confidentiels, accédez à :  
**Tâches suspendues** > sélectionnez votre nom d'utilisateur > **Travaux confidentiels** > entrez le PIN > sélectionnez le travail d'impression > spécifiez le nombre de copies > **Impression**
  - Pour les autres travaux d'impression, accédez à :  
**Tâches suspendues** > sélectionnez votre nom d'utilisateur > sélectionnez le travail d'impression > spécifiez le nombre de copies > **Impression**

### Pour les utilisateurs Macintosh

- 1 Lorsqu'un document est ouvert, choisissez **Fichier > Imprimer**.  
Si nécessaire, cliquez sur le triangle pour afficher des options supplémentaires.
- 2 A partir des options d'impression ou du menu contextuel Copies et pages, choisissez l'option **Routage du travail**.
- 3 Sélectionnez le type de travail d'impression (Confidentiel, Différer l'impression, Répéter l'impression ou Vérifier l'impression), puis attribuez un nom d'utilisateur. Pour un travail d'impression confidentiel, entrez également un code PIN à 4 chiffres.
- 4 Cliquez sur **OK** ou **Imprimer**.
- 5 Sur l'écran d'accueil de l'imprimante, lancez le travail d'impression.
  - Pour les travaux d'impression confidentiels, accédez à :  
**Tâches suspendues** > sélectionnez votre nom d'utilisateur > **Travaux confidentiels** > entrez le PIN > sélectionnez le travail d'impression > spécifiez le nombre de copies > **Impression**
  - Pour les autres travaux d'impression, accédez à :  
**Tâches suspendues** > sélectionnez votre nom d'utilisateur > sélectionnez le travail d'impression > spécifiez le nombre de copies > **Impression**

## Impression de pages d'informations

### Impression de la liste des échantillons de polices

1 Dans l'écran d'accueil, accédez à :

 > **Rapports** > **Imprimer polices**

2 Appuyez sur **Polices PCL** ou **Polices PostScript**.

### Impression d'une liste des répertoires

La liste des répertoires indique toutes les ressources stockées dans une mémoire flash ou sur le disque dur de l'imprimante.

Dans l'écran d'accueil, accédez à :

 > **Rapports** > **Imprimer répertoire**

## Annulation d'un travail d'impression

### Annulation d'un travail d'impression depuis le panneau de commandes de l'imprimante

- 1 Appuyez sur **Annuler travaux** sur le panneau de commandes de l'imprimante ou sur  sur le pavé numérique.
- 2 Appuyez sur le travail d'impression que vous souhaitez annuler, puis sur **Supprimer les travaux sélectionnés**.

### Annulation d'un travail d'impression depuis l'ordinateur

#### Pour les utilisateurs de Windows

1 Ouvrez le dossier Imprimantes.

##### Sous Windows 8

Dans la barre de recherche, tapez **Exécuter**, puis naviguez vers :

Liste d'applications > **Exécuter** > tapez **contrôler les imprimantes** > **OK**

##### Pour Windows 7 ou une version antérieure

- a Cliquez sur  ou sur **Démarrer**, puis sur **Exécuter**.
  - b Dans la boîte de dialogue Démarrer Recherche ou Exécuter, saisissez **contrôler les imprimantes**.
  - c Appuyez sur **Entrée** ou cliquez sur **OK**.
- 2 Cliquez deux fois sur cette icône.
  - 3 Sélectionnez le travail d'impression à annuler.
  - 4 Cliquez sur **Supprimer**.



## Pour les utilisateurs Macintosh

- 1 A partir du menu Pomme, naviguez jusqu'à l'une des options suivantes :
  - **Préférences système > Imprimantes et scanners** > sélectionnez votre imprimante > **Ouvrir la file d'attente d'impression**
  - **Préférences système > Imprimantes et télécopieurs** > sélectionnez votre imprimante > **Ouvrir la file d'attente d'impression**
- 2 Dans la fenêtre d'imprimante, sélectionnez le travail d'impression à annuler, puis supprimer-le.

## Gestion de votre imprimante

### Recherche d'informations sur l'administrateur et la mise en réseau avancée

Ce chapitre traite des tâches de support administratif de base à l'aide d'Embedded Web Server. Pour des tâches de support système avancées, reportez-vous au *Guide de mise en réseau* sur le CD *Logiciel et documentation* et au *Guide de l'administrateur du serveur Web incorporé* sur le site Web Lexmark : <http://support.lexmark.com>.

### Consultation de l'écran virtuel

- 1 Ouvrez un navigateur Web, puis tapez l'adresse IP de l'imprimante dans le champ d'adresse.

#### Remarques :

- Voir l'adresse IP de l'imprimante sur l'écran d'accueil. L'adresse IP apparaît sous la forme de quatre séries de chiffres séparées par des points, par exemple 123.123.123.123.
- Si vous utilisez un serveur proxy, désactivez-le temporairement pour charger correctement la page Web.

- 2 Consultez l'écran virtuel qui apparaît dans l'angle supérieur gauche de votre ordinateur.

L'écran virtuel fonctionne comme un écran qui serait relié au panneau de commandes de l'imprimante.

### Configuration de notifications de fournitures à l'aide du serveur Web incorporé

Vous pouvez choisir la manière dont vous souhaitez être alerté lorsque le niveau des fournitures est presque bas, bas, très bas ou totalement épuisé en définissant des alertes sélectionnables.

#### Remarques :

- Des alertes sélectionnables peuvent être définies sur la cartouche de toner, l'unité de traitement d'images et le kit de maintenance.
- Toutes les alertes sélectionnables peuvent être définies pour les niveaux de fournitures presque bas, bas et très bas. Toutes les alertes sélectionnables ne peuvent pas être définies pour le niveau des fournitures totalement épuisé. L'alerte sélectionnable par courrier électronique est possible pour tous les niveaux des fournitures.
- Le pourcentage de fourniture restante approximatif de déclenchement de l'alerte peut être défini sur certaines fournitures et pour certains niveaux.

- 1 Ouvrez un navigateur Web, puis tapez l'adresse IP de l'imprimante dans le champ d'adresse.

**Remarques :**

- Dans la section TCP/IP du menu Réseau/Ports, affichez l'adresse IP. L'adresse IP apparaît sous la forme de quatre séries de chiffres séparées par des points, par exemple 123.123.123.123.
- Si vous utilisez un serveur proxy, désactivez-le temporairement pour charger correctement la page Web.

**2** Cliquez sur **Paramètres >Paramètres d'impression >Notifications fournitures**.

**3** Dans le menu déroulant de chaque fourniture, sélectionnez l'une des options de notification suivantes :

Notification	Description
Désactivé	Comportement normal de l'imprimante pour tous les consommables.
E-mail uniquement	L'imprimante génère un courrier électronique lorsque le niveau de la fourniture est atteint. L'état de la fourniture s'affiche sur la page de menus et la page d'état.
Avertissement	L'imprimante affiche le message d'avertissement et génère un courrier électronique sur l'état de la fourniture. L'imprimante ne s'arrête pas lorsque le niveau est atteint.
Arrêt réversible <sup>1</sup>	L'imprimante cesse de traiter les travaux lorsque le niveau de la fourniture est atteint et l'utilisateur doit appuyer sur un bouton pour poursuivre l'impression.
Arrêt irréversible <sup>1,2</sup>	L'imprimante s'arrête lorsque le niveau de la fourniture est atteint. La fourniture doit être remplacée pour poursuivre l'impression.

<sup>1</sup> L'imprimante génère un courrier électronique sur l'état de la fourniture lorsque les notifications de fournitures sont activées.  
<sup>2</sup> L'imprimante s'arrête lorsque des fournitures sont épuisées avant de ne pas l'endommager.

**4** Cliquez sur **Envoyer**.

## Modification des paramètres d'impression confidentielle

**Remarque :** Cette fonction est disponible uniquement pour les imprimantes réseau et les imprimantes connectées à des serveurs d'impression.

**1** Ouvrez un navigateur Web, puis tapez l'adresse IP de l'imprimante dans le champ d'adresse.

**Remarques :**

- Voir l'adresse IP de l'imprimante sur l'écran d'accueil. L'adresse IP apparaît sous la forme de quatre séries de chiffres séparées par des points, par exemple 123.123.123.123.
- Si vous utilisez un serveur proxy, désactivez-le temporairement pour charger correctement la page Web.

**2** Cliquez sur **Configuration >onglet Autres paramètres >Sécurité >Config. impression confidentielle**.

**3** Modifiez les paramètres :

- Définissez un nombre maximum de tentatives de saisie du code PIN. Lorsqu'un utilisateur dépasse le nombre maximum de tentatives autorisées, tous ses travaux d'impression sont supprimés.
- Définissez un délai d'expiration pour les travaux d'impression confidentiels. Lorsqu'un utilisateur n'imprime pas ses travaux dans le délai imparti, ceux-ci sont supprimés.

**4** Enregistrez les paramètres modifiés.

## Copie des paramètres de l'imprimante sur d'autres imprimantes

**Remarque :** Cette fonction est disponible uniquement pour les imprimantes réseau.

1 Ouvrez un navigateur Web, puis tapez l'adresse IP de l'imprimante dans le champ d'adresse.

**Remarques :**

- Voir l'adresse IP de l'imprimante sur l'écran d'accueil. L'adresse IP apparaît sous la forme de quatre séries de chiffres séparées par des points, par exemple 123.123.123.123.
- Si vous utilisez un serveur proxy, désactivez-le temporairement pour charger correctement la page Web.

2 Cliquez sur **Copier les paramètres de l'imprimante**.

3 Pour changer la langue, sélectionnez une langue dans la liste déroulante, puis cliquez sur **Cliquer ici pour ajouter une langue**.

4 Cliquez sur **Paramètres de l'imprimante**.

5 Saisissez l'adresse IP des imprimantes source et cible.

**Remarque :** Si vous souhaitez ajouter ou supprimer des imprimantes cibles, cliquez sur **Ajouter IP cible** ou **Supprimer IP cible**.

6 Cliquez sur **Copier les paramètres de l'imprimante**.

## Impression d'une page des paramètres de menu

Dans l'écran d'accueil, accédez à :



>Rapports >Page des paramètres de menus

## Impression d'une page de configuration du réseau

Si l'imprimante est en réseau, imprimez une page de configuration réseau pour vérifier la connexion réseau. Cette page permet également d'obtenir des informations importantes qui vous aident à configurer les impressions réseau.

1 Dans l'écran d'accueil, accédez à :



>Rapports >Page de configuration du réseau

2 Vérifiez la première section de la page de configuration du réseau et assurez-vous que l'état est Connectée.

Si l'état est Non connectée, il se peut que la connexion de réseau local ne soit pas activée ou que le câble réseau ne fonctionne pas correctement. Consultez un technicien de support système pour trouver une solution, puis imprimez une nouvelle page de configuration réseau.

## Vérification de l'état des pièces et fournitures

Lorsqu'une fourniture doit être remplacée ou qu'une opération de maintenance est nécessaire, un message apparaît sur l'écran de l'imprimante.

### Remarques :

- Chaque jauge indique une estimation de la durée de vie restante pour la pièce ou les fournitures indiquées.
- Toutes les estimations de durée de vie des supports papier supposent que vous utilisez du papier ordinaire au format Lettre US ou A4 en impression recto uniquement.

## Vérification de l'état des pièces et fournitures à partir du panneau de commandes de l'imprimante

Dans l'écran d'accueil, accédez à :

**Etat/Fournitures >Affichage fournitures**

## Vérification de l'état des pièces et fournitures à partir du serveur Web incorporé

**Remarque :** Assurez-vous que l'ordinateur et l'imprimante sont connectés au même réseau.

- 1 Ouvrez un navigateur Web, puis tapez l'adresse IP de l'imprimante dans le champ d'adresse.

### Remarques :

- Voir l'adresse IP de l'imprimante sur l'écran d'accueil. L'adresse IP apparaît sous la forme de quatre séries de chiffres séparées par des points, par exemple 123.123.123.123.
- Si vous utilisez un serveur proxy, désactivez-le temporairement pour charger correctement la page Web.

- 2 Cliquez sur **Etat du périphérique >Plus de détails**.

## Economie d'énergie

### Utilisation du mode Eco

- 1 Ouvrez un navigateur Web, puis tapez l'adresse IP de l'imprimante dans le champ d'adresse.

### Remarques :

- Voir l'adresse IP de l'imprimante sur l'écran d'accueil. L'adresse IP apparaît sous la forme de quatre séries de chiffres séparées par des points, par exemple 123.123.123.123.
- Si vous utilisez un serveur proxy, désactivez-le temporairement pour charger correctement la page Web.

- 2 Cliquez sur **Paramètres >Paramètres généraux >Mode Eco**.

- 3 Sélectionnez un paramètre.

Utilisation	A
Désactivé	Utiliser les paramètres usine par défaut pour tous les paramètres associés au mode Eco. <b>Remarques :</b> <ul style="list-style-type: none"> <li>• Les paramètres modifiés dans d'autres modes reprennent leurs paramètres usine par défaut.</li> <li>• Ce paramètre hors fonction prend en charge les spécifications de performance de l'imprimante.</li> </ul>
Energie	Réduire la consommation d'énergie, notamment lorsque l'imprimante est inactive. <b>Remarques :</b> <ul style="list-style-type: none"> <li>• Les moteurs de l'imprimante ne démarrent pas avant qu'un document soit prêt pour l'impression. Vous pouvez constater un court délai avant l'impression de la première page.</li> <li>• L'imprimante entre en mode Veille après une minute d'inactivité.</li> <li>• L'écran de l'imprimante est éteint lorsque l'imprimante est en mode Veille.</li> <li>• Les voyants de l'unité de finition d'agrafage et des autres unités de finition sont éteints lorsque l'imprimante est en mode Veille.</li> </ul>
Energie/Papier	Utiliser tous les paramètres associés aux modes Energie et Papier.
Papier ordinaire	Activer la fonction d'impression recto verso (sur les deux faces) automatique.

4 Cliquez sur **Envoyer**.

## Réduction du bruit de l'imprimante

Activez le mode Silencieux pour réduire le bruit de l'imprimante.

1 Ouvrez un navigateur Web, puis tapez l'adresse IP de l'imprimante dans le champ d'adresse.

### Remarques :

- Voir l'adresse IP de l'imprimante sur l'écran d'accueil. L'adresse IP apparaît sous la forme de quatre séries de chiffres séparées par des points, par exemple 123.123.123.123.
- Si vous utilisez un serveur proxy, désactivez-le temporairement pour charger correctement la page Web.

2 Cliquez sur **Paramètres >Paramètres généraux >Mode silencieux**.

3 Sélectionnez un paramètre.

Utilisation	A
Activé	Réduire le bruit de l'imprimante. <b>Remarques :</b> <ul style="list-style-type: none"> <li>• La vitesse de traitement des travaux d'impression est réduite.</li> <li>• Les moteurs de l'imprimante ne démarrent pas avant qu'un document soit prêt pour l'impression. Il y a un bref délai avant l'impression de la première page.</li> <li>• Les sons du réglage avertisseur et de l'alarme cartouche sont désactivés.</li> <li>• L'imprimante ignore la commande de démarrage avancé.</li> </ul>
Désactivé	Utiliser les paramètres usine par défaut. <b>Remarque :</b> Ce paramètre prend en charge les spécifications de performance de l'imprimante.

4 Cliquez sur **Envoyer**.

## Réglage du Mode veille

Pour économiser de l'énergie, réduisez le délai avant la mise en veille de l'imprimante.

Sélectionnez une valeur de 1 à 120 minutes. 30 minutes correspond au paramètre usine.

### Utilisation d'Embedded Web Server

1 Ouvrez un navigateur Web, puis tapez l'adresse IP de l'imprimante dans le champ d'adresse.

#### Remarques :

- Voir l'adresse IP de l'imprimante sur l'écran d'accueil. L'adresse IP apparaît sous la forme de quatre séries de chiffres séparées par des points, par exemple 123.123.123.123.
- Si vous utilisez un serveur proxy, désactivez-le temporairement pour charger correctement la page Web.

2 Cliquez sur **Paramètres >Paramètres généraux >Délais**.

3 Dans le champ Mode Veille, indiquez le délai d'attente avant la mise en veille de l'imprimante.

4 Cliquez sur **Envoyer**.

### A partir du panneau de commandes de l'imprimante

1 Dans l'écran d'accueil, accédez à :



>Paramètres >Paramètres généraux >Délais >Mode veille

2 Dans le champ Mode veille, sélectionnez une valeur pour le délai avant la mise en veille de l'imprimante, puis appuyez sur **Envoyer**.

## Utilisation du mode Hibernation

Le mode Hibernation est un mode de fonctionnement électrique ultra faible. En mode Hibernation, l'imprimante est pratiquement éteinte et tous les autres systèmes et périphériques sont éteints en toute sécurité.

**Remarque :** les modes Hibernation et Veille peuvent être planifiés.

### Utilisation d'Embedded Web Server

1 Ouvrez un navigateur Web, puis tapez l'adresse IP de l'imprimante dans le champ d'adresse.

#### Remarques :

- Voir l'adresse IP de l'imprimante sur l'écran d'accueil. L'adresse IP apparaît sous la forme de quatre séries de chiffres séparées par des points, par exemple 123.123.123.123.
- Si vous utilisez un serveur proxy, désactivez-le temporairement pour charger correctement la page Web.

2 Cliquez **Paramètres >Paramètres généraux >Paramètres du bouton Veille**.

3 Dans le menu déroulant Appuyer sur le bouton Veille ou Maintenir le bouton Veille enfoncé, sélectionnez **Hibernation**.

4 Cliquez sur **Envoyer**.

### A partir du panneau de commandes de l'imprimante

- 1 Dans l'écran d'accueil, accédez à :



>Paramètres >Paramètres généraux

- 2 Dans le menu Appuyer sur le bouton Veille ou Maintenir le bouton Veille enfoncé, sélectionnez **Hibernation**, puis appuyez sur **Envoyer**.

### Réglage de la luminosité de l'écran de l'imprimante

Pour économiser de l'énergie ou s'il vous est difficile de lire les informations qui s'affichent, réglez la luminosité de l'écran.

Sélectionnez une valeur de 20 à 100. 100 correspond au paramètre usine.

#### Utilisation d'Embedded Web Server

- 1 Ouvrez un navigateur Web, puis tapez l'adresse IP de l'imprimante dans le champ d'adresse.

##### Remarques :

- Voir l'adresse IP de l'imprimante sur l'écran d'accueil. L'adresse IP apparaît sous la forme de quatre séries de chiffres séparées par des points, par exemple 123.123.123.123.
- Si vous utilisez un serveur proxy, désactivez-le temporairement pour charger correctement la page Web.

- 2 Cliquez sur **Paramètres >Paramètres généraux**.
- 3 Dans le champ Luminosité de l'écran, saisissez le pourcentage de luminosité de votre choix pour l'écran.
- 4 Cliquez sur **Envoyer**.

### A partir du panneau de commandes de l'imprimante

- 1 Dans l'écran d'accueil, accédez à :



>Paramètres >Paramètres généraux >Luminosité de l'écran

- 2 Dans le champ Luminosité de l'écran, saisissez le pourcentage de luminosité de votre choix, puis appuyez sur **Envoyer**.

### Restauration des paramètres usine

Si vous souhaitez conserver une liste des paramètres de menus actuels pour référence, imprimez une page de paramètres de menu avant de restaurer les paramètres usine. Pour plus d'informations, reportez-vous à la section « Impression d'une page des paramètres de menu », page 187.

Si vous souhaitez une méthode plus complète de restauration des paramètres usine par défaut de l'imprimante, choisissez l'option Effacer tous les paramètres. Pour plus d'informations, reportez-vous à la section « Effacement de la mémoire non volatile », page 193.

**Attention — Dommages potentiels :** restaurer les paramètres usine permet de rétablir la plupart des paramètres usine de l'imprimante. Parmi les exceptions figurent la langue d'affichage, les formats et les messages personnalisés ainsi que les paramètres du menu Réseau/Port. L'ensemble des ressources téléchargées stockées dans la mémoire vive est supprimé. Cette suppression n'affecte pas les ressources téléchargées stockées dans la mémoire flash ou dans le disque dur de l'imprimante.

Dans l'écran d'accueil, accédez à :



>Paramètres >Paramètres généraux >Paramètres usine >Restaurer maintenant >Envoyer

## Sécurisation de la mémoire avant le déplacement de l'imprimante

### Utilisation de la fonction de verrouillage

L'imprimante est équipée d'une fonction de verrouillage. Lorsque qu'un verrouillage compatible avec la majorité des ordinateurs portables est installé, l'imprimante est verrouillée. Une fois le verrouillage activé, la plaque protectrice de la carte logique et la carte logique ne peuvent pas être retirées. Installez le verrou à l'emplacement indiqué ci-dessous.



### Déclaration relative à la volatilité

Votre imprimante comporte différents types de mémoires pouvant stocker les paramètres de l'imprimante et du réseau, ainsi que les données d'utilisateur.

Type de mémoire	Description
Mémoire volatile	Votre imprimante utilise une mémoire vive (RAM) standard pour mettre temporairement en mémoire tampon les données d'utilisateur pendant les travaux d'impression simples.
Mémoire non volatile	Votre imprimante peut utiliser deux types de mémoire non volatile : EEPROM et NAND (mémoire flash). Ces deux types sont utilisés pour stocker le système d'exploitation, les paramètres du périphérique, les informations du réseau, les paramètres des signets et les solutions intégrées.
Mémoire disque dur	certaines imprimantes ont un disque dur installé. Le disque dur de l'imprimante est conçue pour la fonctionnalité spécifique du dispositif. Cela permet au dispositif de conserver les données d'utilisateur mises en mémoire tampon à partir de travaux de d'impression complexes, ainsi que les données des formulaires et des polices.

Dans les circonstances suivantes effacez le contenu de toute mémoire installée dans l'imprimante :

- L'imprimante est mise hors service.
- Le disque dur de l'imprimante est remplacé.
- L'imprimante est déplacée dans un autre service ou site.
- L'entretien de l'imprimante est effectué par une personne externe à votre organisation.



- L'imprimante est envoyée en réparation.
- L'imprimante est vendue à une autre organisation.

### Mise au rebut du disque dur de l'imprimante

**Remarque :** Certains modèles d'imprimantes ne sont pas équipés d'un disque dur.

Dans les environnements de haute sécurité, il peut être nécessaire de prendre des mesures supplémentaires pour vous assurer que les données confidentielles stockées dans le disque dur de l'imprimante ne sont pas accessibles lorsque l'imprimante ou son disque dur ont été enlevés de vos locaux.

- **Démagnétisation** : utilise un champ magnétique pour effacer les données stockées sur le disque dur
- **Compactage** : compresse physiquement le disque dur pour casser les composants et les rendre illisibles
- **Broyage** : broie physiquement le disque dur pour le transformer en petits morceaux métalliques

**Remarque :** La plupart des données peuvent être effacées de manière électronique, mais la seule façon de garantir un effacement complet des données consiste à détruire physiquement chaque périphérique mémoire du disque dur où sont stockées des données.

### Effacement de la mémoire volatile

La mémoire volatile (RAM) installée sur votre imprimante nécessite une source d'alimentation pour conserver les informations. Mettez l'imprimante hors tension pour effacer les données en mémoire tampon.

### Effacement de la mémoire non volatile

Pour effacer les paramètres individuels, les paramètres du réseau et du périphérique, les paramètres de sécurité et les solutions intégrées, procédez comme suit :

**1** Eteignez l'imprimante.

**2** Maintenez enfoncées les touches **2** et **6** pendant que vous mettez l'imprimante sous tension. Relâchez les boutons uniquement lorsque l'écran de la barre de progression apparaît.

L'imprimante effectue une séquence de tests de mise sous tension, puis le menu Configuration apparaît. Une fois l'imprimante entièrement activée, une liste de fonctions apparaît sur l'écran de l'imprimante, au lieu des icônes habituelles de l'écran d'accueil.

**3** Sélectionnez **Effacer tous les paramètres**.

L'imprimante redémarre à plusieurs reprises au cours du processus.

**Remarque :** L'option Effacer tous les paramètres permet de supprimer en toute sécurité les paramètres du périphérique, les solutions, les travaux et les mots de passe de la mémoire de l'imprimante.

**4** Appuyez **Retour > Quitter le menu Configuration**.

L'imprimante active la réinitialisation, puis rétablit son mode de fonctionnement normal.

## Effacement de la mémoire du disque dur de l'imprimante

**Remarque :** Certains modèles d'imprimantes ne sont pas équipés d'un disque dur.

La configuration de l'effacement du disque dans les menus de l'imprimante permet de supprimer les documents confidentiels laissés par les travaux d'impression, grâce à l'effacement sécurisé des fichiers marqués pour suppression.

### A partir du panneau de commandes de l'imprimante

- 1 Eteignez l'imprimante.
- 2 Maintenez enfoncées les touches **2** et **6** pendant que vous mettez l'imprimante sous tension. Relâchez les boutons uniquement lorsque l'écran de la barre de progression apparaît.  
L'imprimante effectue une séquence de tests de mise sous tension, puis le menu Configuration apparaît. Une fois l'imprimante entièrement activée, une liste de fonctions apparaît sur l'écran de l'imprimante.
- 3 Appuyez sur **Nettoyage du disque**, puis sur l'une des options suivantes :
  - **Nettoyage du disque (rapide)** : permet d'effacer en un seul passage le disque avec tous les zéros.
  - **Nettoyage du disque (sécurisé)** : permet d'effacer plusieurs fois le disque dur selon des profils binaires aléatoires, suivi d'un passage de vérification. Un effacement sécurisé est conforme à la norme DoD 5220.22-M relative à l'effacement sécurisé des données stockées sur un disque dur d'imprimante. Les informations hautement confidentielles doivent être effacées selon cette méthode.
- 4 Appuyez sur **Oui** pour effacer le disque.

#### Remarques :

- Une barre d'état indique la progression de l'effacement du disque.
- l'effacement du disque peut prendre plusieurs minutes à plus d'une heure. Durant cette opération, l'imprimante n'est pas disponible pour d'autres tâches.

- 5 Appuyez **Retour >Quitter le menu Configuration**.

L'imprimante effectue une réinitialisation à la mise sous tension, puis rétablit son mode de fonctionnement normal.

## Configuration du chiffrement du disque dur de l'imprimante

Activer le chiffrement du disque dur pour éviter la perte de données sensibles en cas de vol de votre imprimante et de son disque dur.

**Remarque :** Certains modèles d'imprimantes ne sont pas équipés d'un disque dur.

### Utilisation d'Embedded Web Server

- 1 Ouvrez un navigateur Web, puis tapez l'adresse IP de l'imprimante dans le champ d'adresse.

#### Remarques :

- Dans la section TCP/IP du menu Réseau/Ports, affichez l'adresse IP. L'adresse IP apparaît sous la forme de quatre séries de chiffres séparées par des points, par exemple 123.123.123.123.
- Si vous utilisez un serveur proxy, désactivez-le temporairement pour charger correctement la page Web.

- 2 Cliquez sur **Paramètres >Sécurité >Chiffrement du disque dur**.

**Remarque :** L'option Chiffrement du disque n'apparaît dans le menu Sécurité que si le disque dur, installé sur l'imprimante, est formaté et non défectueux.

- 3 Dans le menu Chiffrement du disque, sélectionnez **Activer**.

**Remarques :**

- l'activation du chiffrement du disque efface le contenu du disque dur de l'imprimante.
- le chiffrement du disque peut prendre plusieurs minutes à plus d'une heure. Durant cette opération, l'imprimante n'est pas disponible pour d'autres tâches.

**4** Cliquez sur **Envoyer**.

**A partir du panneau de commandes de l'imprimante**

**1** Eteignez l'imprimante.

**2** Maintenez enfoncées les touches **2** et **6** pendant que vous mettez l'imprimante sous tension. Relâchez les boutons uniquement lorsque l'écran de la barre de progression apparaît.

L'imprimante effectue une séquence de tests de mise sous tension, puis le menu Configuration apparaît. Une fois l'imprimante entièrement activée, une liste de fonctions apparaît sur l'écran de l'imprimante.

**3** Appuyez sur **Chiffrement disq. dur >Activer**.

**Remarque :** l'activation du chiffrement du disque efface le contenu du disque dur de l'imprimante.

**4** Appuyez sur **Oui** pour effacer le disque.

**Remarques :**

- ne mettez pas l'imprimante hors tension pendant le processus de chiffrement. Vous risquez de perdre des données.
- le chiffrement du disque peut prendre plusieurs minutes à plus d'une heure. Durant cette opération, l'imprimante n'est pas disponible pour d'autres tâches.
- Une barre d'état indique la progression de l'effacement du disque. Une fois le chiffrement du disque terminé, l'imprimante rétablit l'écran Activer/Désactiver.

**5** Appuyez **Retour >Quitter le menu Configuration**.

L'imprimante active la réinitialisation, puis rétablit son mode de fonctionnement normal.

**Recherche des informations de sécurité sur l'imprimante**

Dans les environnements de haute sécurité, il peut être nécessaire de prendre des mesures supplémentaires pour vous assurer que les données confidentielles stockées dans le disque dur de l'imprimante ne sont pas accessibles. Pour plus d'informations, reportez-vous à la page [Page Web de Lexmark consacrée à la sécurité](#) et consultez le *Guide de l'administrateur du serveur Web intégré*.

**1** Accédez à l'adresse <http://support.lexmark.com>, puis accédez à :

**Assistance & Téléchargements >Bibliothèque technique >Manuels et guides utilisateur**

**2** Tapez **Serveur Web incorporé** dans le champ mot-clé, puis cliquez sur **Filtre**.

**3** Cliquez **Serveur Web incorporé** pour consulter le document.

# Spécifications relatives au papier et aux supports spéciaux

## Remarques :

- Assurez-vous que le format, le type et le grammage du papier sont définis correctement dans l'ordinateur ou le panneau de commandes de l'imprimante.
- Déramez, ventilez et égalisez le support spécial avant de le charger.
- L'imprimante peut imprimer à une vitesse réduite afin de ne pas endommager l'unité de fusion.
- Pour plus d'informations sur les bostols et les étiquettes, reportez-vous au guide *Card Stock & Label Guide* (en anglais uniquement) sur le site Web de Lexmark à l'adresse <http://support.lexmark.com>.

## Chargement de support spécial

### Conseils sur l'utilisation des bostols

Le bostol est un support spécial, épais et monocouche. Ses caractéristiques très variables, telles que sa teneur en eau, son épaisseur et sa texture, peuvent considérablement affecter la qualité d'impression.

- A partir du panneau de commandes de l'imprimante, définissez le format, le type, la texture et le grammage du papier dans le menu Papier de manière à ce qu'ils correspondent aux bostols chargés dans le bac.
- Imprimez toujours un échantillon sur le bostol que vous prévoyez d'utiliser avant d'en acheter en grande quantité.
- Spécifiez la texture et le grammage du papier dans les paramètres du bac de manière à ce qu'ils correspondent à ceux du papier chargé dans le bac.
- La préimpression, la perforation et le pliage peuvent affecter de manière significative la qualité de l'impression et entraîner des problèmes de bourrage ou d'alimentation du papier.
- Avant de charger les bostols dans le bac, déramez-les et ventilez-les pour les détacher. Egalisez les bords sur une surface plane.

### Conseils sur l'utilisation des enveloppes

- A partir du panneau de commandes de l'imprimante, définissez le format, le type, la texture et le grammage du papier dans le menu Papier de manière à ce qu'ils correspondent aux enveloppes chargées dans le bac.
- Imprimez toujours un échantillon sur les enveloppes que vous prévoyez d'utiliser avant de les acheter en grande quantité.
- Utilisez des enveloppes spécialement destinées aux imprimantes laser.
- Pour obtenir un niveau de performance optimal, utilisez des enveloppes de 90 g/m<sup>2</sup> (24 lb) ou de qualité 25 % de coton.
- Utilisez exclusivement des enveloppes neuves et en bon état.
- Pour obtenir des performances optimales et réduire le risque de bourrages, n'utilisez pas d'enveloppes qui :
  - sont trop recourbées ou tordues,
  - adhèrent les unes aux autres ou sont endommagées d'une manière quelconque,
  - contiennent des fenêtres, des trous, des perforations, des zones découpées ou du gaufrage,

- ont des agrafes métalliques, des cordons, des attaches métalliques pliantes,
  - s'assemblent,
  - préaffranchies,
  - présentent une bande adhésive exposée lorsque le rabat est en position scellée ou fermée,
  - présentent des coins pliés,
  - présentent une finition grossière, irrégulière ou vergée.
- Réglez les guides de largeur afin qu'ils correspondent à la largeur des enveloppes.
  - Avant de charger les enveloppes dans le bac, déramez-les pour les décoller, puis ouvrez-les en éventail. Egalisez les bords sur une surface plane.

**Remarque :** un taux d'humidité important (supérieur à 60 %) associé à une température d'impression élevée risque d'entraîner le collage ou le froissement des enveloppes.

## Conseils sur l'utilisation des étiquettes

- A partir du panneau de commandes de l'imprimante, définissez le format, le type, la texture et le grammage du papier dans le menu Papier de manière à ce qu'ils correspondent aux étiquettes chargées dans le bac.
- Imprimez toujours un échantillon sur les étiquettes que vous prévoyez d'utiliser avant d'en acheter en grande quantité.
- Pour plus d'informations sur l'impression, les caractéristiques et la conception des étiquettes, reportez-vous au *Card Stock & Label Guide* (en anglais uniquement), sur le site Web de Lexmark à l'adresse <http://support.lexmark.com>.
- Utilisez des étiquettes spécialement destinées aux imprimantes laser.
- N'utilisez pas d'étiquettes avec support lisse.
- N'utilisez pas d'étiquettes dont l'adhésif est apparent.
- Utilisez des feuilles d'étiquettes complètes. En effet, les étiquettes des feuilles partiellement utilisées risquent de se décoller pendant l'impression et d'entraîner un bourrage. Les feuilles partiellement utilisées salissent également votre imprimante et votre cartouche avec de l'adhésif, annulant ainsi leurs garanties respectives.
- Avant de charger les étiquettes dans le bac, déramez-les et ventilez-les pour les détacher. Egalisez les bords sur une surface plane.

**Remarque :** Les étiquettes en vinyle et polyester sont prises en charge uniquement dans les modèles d'imprimantes de la série MS710.

## Conseils sur l'utilisation des transparents

- A partir du panneau de commandes de l'imprimante, définissez le format, le type, la texture et le grammage du papier dans le menu Papier de manière à ce qu'ils correspondent au papier chargé dans le bac.
- Imprimez une page de test sur les transparents que vous prévoyez d'acheter avant de les commander en grande quantité.
- Utilisez des transparents spécialement conçus pour les imprimantes laser.
- Ne laissez pas de traces de doigts sur les transparents pour éviter tout problème de qualité d'impression.
- Avant de charger les transparents, déramez-les et ventilez-les pour éviter qu'ils adhèrent entre eux.
- Pour les grosses impressions sur transparents, veillez à imprimer par lots de 20 transparents au maximum et à laisser s'écouler un intervalle de trois minutes entre chaque lot afin d'éviter que les transparents n'adhèrent entre eux à leur arrivée dans le réceptacle. Vous pouvez également retirer les transparents du réceptacle par lots de 20.

## Recommandations relatives au papier

### Caractéristiques du papier

Les caractéristiques de papier suivantes affectent la fiabilité et la qualité de l'impression. Lors d'une impression sur ces supports, prenez en compte les facteurs suivants :

#### Grammage

Les bacs et le chargeur multifonction de l'imprimante peuvent charger automatiquement du papier dont le grammage est compris entre 60 et 176 g/m<sup>2</sup> (16 à 47 lb), sens machine sur longueur. Le bac 2 100 feuilles peut automatiquement charger du papier dont le grammage peut aller jusqu'à 60 à 135 g/m<sup>2</sup> (16 à 36 lb), sens machine sur longueur. La rigidité des papiers dont le grammage est inférieur à 60 g/m<sup>2</sup> (16 lb) peut être insuffisante et empêcher que l'alimentation se fasse correctement, et provoquer ainsi des bourrages.

**Remarque :** L'impression recto verso est prise en charge pour les grammages de papier allant de 60 à 176 g/m<sup>2</sup> (16 à 47 lb).

#### Roulage

On appelle roulage la tendance du support à se recourber aux extrémités. Si le papier se recourbe d'une manière excessive, cela peut provoquer des problèmes d'alimentation. Cela se produit généralement lorsque le papier a transité à l'intérieur de l'imprimante, où il est exposé à des températures élevées. Stocker du papier non emballé dans des endroits chauds, humides, froids et secs, même à l'intérieur des bacs, peut contribuer à ce qu'il se recourbe avant l'impression, provoquant des problèmes d'alimentation.

#### Lissage

Le degré de lissage du papier affecte directement la qualité de l'impression. Si le papier est trop rugueux, le toner n'est pas réparti correctement. Si le papier est trop lisse, cela peut provoquer des problèmes d'alimentation ou de qualité d'impression. Utilisez toujours des supports dont le degré de lissage est compris entre 100 et 300 points Sheffield ; un degré de lissage compris entre 150 et 250 points Sheffield permet d'obtenir un niveau de qualité optimal.

#### Teneur en eau

La teneur en eau du papier affecte à la fois la qualité de l'impression et la possibilité, pour l'imprimante, d'alimenter correctement le papier. Conservez le papier dans son emballage d'origine jusqu'à l'utilisation. Vous limiterez ainsi l'exposition du papier aux variations de taux d'humidité susceptibles de réduire les performances.

Stockez le papier sans le sortir de son emballage dans le même environnement que l'imprimante pendant 24 à 48 heures avant de l'utiliser pour l'impression. Si l'environnement de stockage ou de transport est vraiment très différent de celui de l'imprimante, prolongez ce temps d'adaptation de quelques jours. Le papier épais peut également nécessiter un temps d'adaptation plus important.

#### Sens du papier

Le sens du papier correspond à l'alignement des fibres du papier sur une feuille. Vous avez le choix entre *sens machine sur longueur* (dans le sens de la longueur du papier) et *sens machine sur largeur* (dans le sens de la largeur du papier).

Pour un papier dont le grammage est compris entre 60 et 176 g/m<sup>2</sup> (16 à 47 lb), il est conseillé d'utiliser du papier sens machine sur longueur.

## Teneur en fibres

La plupart des papiers xérogaphiques de qualité supérieure sont constitués de bois réduit en pulpe à 100 % selon un procédé chimique. Il s'agit dans ce cas d'un papier très stable engendrant peu de problèmes d'alimentation et offrant un niveau de qualité supérieur. Le papier qui contient des fibres telles que le coton peut affecter la manipulation.

## Choix du papier

Le choix d'un support papier approprié évite les problèmes d'impression et réduit le risque de bourrages.

Pour éviter les bourrages de papier et obtenir une qualité d'impression optimale :

- Utilisez *toujours* du papier neuf en bon état.
- Avant de charger du papier, repérez la face à imprimer recommandée. Cette information est généralement indiquée sur l'emballage.
- *N'utilisez pas* de papier découpé ou rogné manuellement.
- *Ne mélangez pas* plusieurs formats, grammages ou types de papier du même bac d'alimentation, car cela provoquerait des bourrages.
- *N'utilisez pas* de papier couché à moins qu'il soit spécialement conçu pour l'impression électrophotographique.

## Sélection de formulaires préimprimés et de papier à en-tête

- Utilisez du papier sens machine sur longueur dont le grammage est compris entre 60 et 90g/m<sup>2</sup> (16 à 24 lb).
- Utilisez uniquement des formulaires et du papier à en-tête imprimés à l'aide d'un procédé d'impression lithographique offset ou par gravure.
- Evitez d'utiliser du papier présentant une surface rugueuse ou très texturée.
- Utilisez un type d'encre non affecté par la résine du toner. Les types d'encres oxydantes ou à base d'huile répondent généralement à ces exigences, mais pas nécessairement les types d'encre latex.
- Imprimez toujours un échantillon sur les formulaires préimprimés et papiers à en-tête que vous prévoyez d'utiliser avant d'en acheter en grande quantité. Ceci vous permet de déterminer si l'encre utilisée sur le formulaire préimprimé ou le papier à en-tête modifie la qualité d'impression.
- En cas de doute, contactez votre fournisseur de papier.

## Utilisation de papier recyclé et d'autres papiers de bureau

En tant qu'entreprise sensible au respect de l'environnement, Lexmark soutient l'utilisation de papier recyclé spécialement destiné aux imprimantes laser (impression électrophotographique).

Bien qu'il serait mensonger d'affirmer que tous les papiers recyclés seront correctement chargés, Lexmark teste régulièrement les différents formats de papier recyclés disponibles sur le marché. Ces tests scientifiques sont menés avec rigueur et méthode. De nombreux facteurs sont pris en compte, séparément et ensemble, y compris les facteurs suivants :

- La quantité de déchets après consommation (Lexmark teste les supports composés jusqu'à 100 % de déchets après consommation.)
- Les conditions de température et d'humidité (des essais sont effectués en chambres simulant les climats du monde entier).
- La teneur en eau (Le papier machine à écrire doit avoir une faible teneur en eau, soit 4–5 %.)
- Une résistance à la flexion et une rigidité adéquate garantissent une alimentation optimale du papier dans l'imprimante.

- L'épaisseur (et son impact sur la quantité chargée dans un tiroir)
- La rugosité (mesurée en unités Sheffield et son impact sur la clarté de l'impression et l'adhésion du toner au papier)
- La friction (détermine la facilité de séparation des feuilles)
- Le grain et le format (et leur impact sur la planéité du papier, ce qui influence le déplacement plus ou moins fluide du papier dans l'imprimante).
- La luminosité et la texture (aspect et toucher)

Le papier recyclé actuel n'a jamais été d'aussi bonne qualité ; cependant, la quantité de contenu recyclé d'une feuille affecte le niveau de contrôle sur les matières rapportées. Bien que le papier recyclé soit un bon geste pour une impression respectueuse de l'environnement, il n'est pas parfait. L'énergie requise pour supprimer l'encre et les divers additifs tels que les colorants et « l'adhésif » génère bien souvent davantage d'émissions de carbone que la production de papier traditionnelle. Cependant, l'utilisation de papier recyclé permet d'améliorer la gestion globale des ressources.

L'utilisation responsable du papier basée sur la durée de vie de ses produits est l'une des préoccupations majeures de Lexmark. Afin de mieux comprendre l'impact des imprimantes sur l'environnement, l'entreprise a réalisé plusieurs études sur les répercussions des machines en fonction de leur durée de vie et a constaté que le papier est responsable de la majorité (jusqu'à 80 %) des émissions de carbone générées au cours de la vie d'un périphérique (de la conception à la fin de vie). En effet, la fabrication de papier nécessite une importante consommation d'énergie.

Ainsi, Lexmark entreprend d'expliquer les méthodes de réduction efficace de l'impact du papier à ses clients et partenaires. Utiliser du papier recyclé est un bon geste. Éliminer la consommation excessive et inutile du papier permettra un progrès certain. Lexmark est bien équipée pour aider ses clients à réduire les déchets résultant de l'impression et de la photocopie. De plus, l'entreprise encourage l'achat de papier auprès de fournisseurs engagés dans les pratiques de foresterie durable.

Lexmark ne recommande pas de fournisseurs spécifiques, mais dispose d'une liste de produits adaptés à des applications spéciales. Cependant, les recommandations suivantes lors du choix de votre papier permettront de réduire l'impact de l'impression sur l'environnement :

- 1 Réduisez votre consommation de papier.
- 2 Soyez attentifs à l'origine de la fibre de bois. Achetez auprès de fournisseurs affichant des éco labels tels que le FSC (Forestry Stewardship Council) ou le PEFC (Programme de Reconnaissance des Certifications Forestières). Ces certificats garantissent que la pulpe de bois choisie par le fabricant est issue d'une opération forestière, socialement bénéfique et écologiquement adaptée, qui respecte les pratiques de reforestation.
- 3 Choisissez un papier adapté à vos besoins d'impression : du papier certifié standard de 75 ou 80 g/m<sup>2</sup>, du papier à grammage léger ou du papier recyclé.

## Exemples de papiers déconseillés

Les résultats de tests démontrent que l'utilisation des types de papier suivants présente un risque au bon fonctionnement des imprimantes laser :

- Papier traité par un procédé chimique pour permettre d'effectuer des copies sans papier carbone, également appelés papiers CCP (Carbonless Copy Paper).
- Supports préimprimés fabriqués avec des produits chimiques susceptibles de contaminer l'imprimante.
- Supports préimprimés susceptibles d'être affectés par la température de l'unité de fusion.
- Papier préimprimé exigeant un repérage (emplacement d'impression précis sur la page) supérieur à  $\pm 2,3$  mm ( $\pm 0,9$  po), notamment des formulaires OCR (Optical Character Recognition). Il est parfois possible de régler le repérage dans un logiciel pour imprimer sur ce type de formulaire.
- Supports couchés (de qualité effaçable), supports synthétiques et thermiques.
- Papier à bords irréguliers, papier présentant une surface rugueuse ou très texturée ou papier recourbé.



- Les papiers recyclés qui ne sont pas conformes à la norme EN12281:2002 (Européenne)
- Supports de grammage inférieur à 60 g/m<sup>2</sup> (16 lb)
- Liasses ou documents.

Pour plus d'informations sur Lexmark, reportez-vous au site Web : [www.lexmark.com](http://www.lexmark.com). Des informations relatives au développement durable sont disponibles dans la section **Durabilité de l'environnement** du site.

## Stockage du papier

Suivez les recommandations ci-après afin d'éviter les bourrages et les problèmes de qualité d'impression :

- Pour un résultat optimal, stockez le papier à une température de 21°C (70°F), avec une humidité relative de 40 pour cent. La plupart des fabricants d'étiquettes recommandent d'imprimer à des températures comprises entre 18 et 24°C (65 et 75°F) avec une humidité relative de 40 à 60 pour cent.
- Stockez le papier dans des cartons, sur une palette ou une étagère plutôt que sur le sol.
- Stockez les ramettes sur une surface plane.
- Ne placez rien sur les ramettes de supports d'impression.
- Ne retirez le papier du carton ou de l'emballage que lorsque vous êtes prêt à le charger dans l'imprimante. Le carton et l'emballage contribuent à maintenir le papier, propre, sec et à plat.

## Formats, grammages et types de papiers pris en charge

Les tableaux suivants fournissent des informations sur les sources de papier standard et optionnelles, ainsi que sur les types de papiers qu'elles prennent en charge.

**Remarque** : si le format de papier que vous recherchez ne figure pas dans la liste, sélectionnez le format de papier *supérieur*.

### Types et grammages de papier pris en charge par l'imprimante

Le moteur de l'imprimante prend en charge les grammages de papier allant de 60 à 176 g/m<sup>2</sup> (16 à 47 lb).

Type de support	Bacs 250 ou 550 feuilles	Bac 2 100 feuilles	Chargeur multifonction	Recto verso
Papier	✓	✓	✓	✓
Bristol	✓	x	✓	✓
Enveloppe ordinaire	✓	x	✓	x
Enveloppe grenée	✓	x	✓	x
Étiquettes en papier	✓	x	✓	x
Étiquettes de pharmacie	✓	x	✓	✓
Transparents*	✓	x	✓	x

2 Imprimez par lots de 20 transparents maximum afin d'éviter que les transparents adhèrent les uns aux autres. Pour plus d'informations, reportez-vous à la section « Conseils sur l'utilisation des transparents », page 197.

## Formats de papier pris en charge par l'imprimante

**Remarque :** Lors d'une impression sur du papier dont la largeur est inférieure à 210 mm (8,3 pouces), l'imprimante imprime à vitesse réduite au bout d'un certain temps pour garantir les meilleures performances d'impression.

Format de papier <sup>1</sup>	Dimensions	Bac 250 ou 550 feuilles standard ou en option	Bac 2 100 feuilles en option	Chargeur multi-fonction	Recto verso
<b>A4</b>	210 x 297 mm (8,3 x 11,7 pouces)	✓	✓	✓	✓
<b>A5</b>	148 x 210 mm (5,8 x 8,3 pouces)	✓	✓ <sup>2</sup>	✓	✓
<b>A6</b>	105 x 148 mm (4,1 x 5,8 pouces)	✓	X	✓	✓
<b>JIS B5</b>	182 x 257 mm (7,2 x 10,1 pouces)	✓	X	✓	✓
<b>Lettre</b>	216 x 279 mm (8,5 x 11 pouces)	✓	✓	✓	✓
<b>Légal</b>	216 x 356 mm (8,5 x 14 pouces)	✓	✓	✓	✓
<b>Executif</b>	184 x 267 mm (7,3 x 10,5 pouces)	✓	X	✓	✓
<b>Oficio</b>	216 x 340 mm (8,5 x 13,4 pouces)	✓	✓	✓	✓
<b>Folio</b>	216 x 330 mm (8,5 x 13 pouces)	✓	✓	✓	✓
<b>Statement US</b>	140 x 216 mm (5,5 x 8,5 pouces)	✓	X	✓	✓
<b>Universel<sup>3</sup></b>	105 x 148 mm à 216 x 356 mm (4,13 x 5,83 pouces à 8,5 x 14 pouces)	✓	X	✓	✓
	70 x 127 mm à 216 x 356 mm (2,76 x 5 po. à 8,5 x 14 po.)	X	X	✓	X
<b>Enveloppe 7 ¼ (Monarch)</b>	98 x 191 mm (3,9 x 7,5 pouces)	✓	X	✓	X
<b>Enveloppe 9</b>	98 x 225 mm (3,9 x 8,9 pouces)	✓	X	✓	X
<b>Enveloppe 10</b>	105 x 241 mm (4,1 x 9,5 pouces)	✓	X	✓	X

<sup>1</sup> Si votre format de papier par défaut préféré ne peut pas être défini dans le panneau de commandes de l'imprimante, vous pouvez sélectionner, dans le menu Format/Type papier, des formats de papier qui correspondent à la position du guide de longueur dans le bac. Si le format de papier n'est pas disponible, sélectionnez **Universel** ou désactivez le détecteur de format de bac. Pour plus d'informations, contactez l'assistance clientèle.

<sup>2</sup> Papier pris en charge avec l'orientation bord long

<sup>3</sup> Le format Universel n'est pris en charge en mode recto verso que si la largeur est comprise entre 105 mm (4,13 pouces) et 216 mm (8,5 pouces), et la longueur entre 148 mm (5,83 pouces) et 356 mm (14 pouces).

Format de papier <sup>1</sup>	Dimensions	Bac 250 ou 550 feuilles standard ou en option	Bac 2 100 feuilles en option	Chargeur multi-fonction	Recto verso
<b>Enveloppe DL</b>	110 x 220 mm (4,3 x 8,7 pouces)	✓	X	✓	X
<b>Enveloppe C5</b>	162 x 229 mm (6,38 x 9,01 pouces)	✓	X	✓	X
<b>Enveloppe B5</b>	176 x 250 mm (6,93 x 9,84 pouces)	✓	X	✓	X
<b>Autre enveloppe</b>	98 x 162 mm (3,9 x 6,4 po.) jusqu'à 176 x 250 mm (6,9 x 9,8 po.)	✓	X	✓	X

<sup>1</sup> Si votre format de papier par défaut préféré ne peut pas être défini dans le panneau de commandes de l'imprimante, vous pouvez sélectionner, dans le menu Format/Type papier, des formats de papier qui correspondent à la position du guide de longueur dans le bac. Si le format de papier n'est pas disponible, sélectionnez **Universel** ou désactivez le détecteur de format de bac. Pour plus d'informations, contactez l'assistance clientèle.

<sup>2</sup> Papier pris en charge avec l'orientation bord long

<sup>3</sup> Le format Universal n'est pris en charge en mode recto verso que si la largeur est comprise entre 105 mm (4,13 pouces) et 216 mm (8,5 pouces), et la longueur entre 148 mm (5,83 pouces) et 356 mm (14 pouces).

## Formats, types et grammages de papiers pris en charge par les unités de finition

### Formats de papier pris en charge

Format de papier	Boîtes aux lettres 4 cases	Réceptacle d'extension et réceptacle d'extension haute capacité	Unité de finition d'agrafage	Unité de finition d'agrafage/perforation
<b>A6</b>	✓	✓	X	X
<b>A5</b>	✓	✓	✓ <sup>2</sup>	X
<b>JIS B5</b>	✓	✓	X	X
<b>Executif</b>	✓	✓	X	X
<b>Lettre</b>	✓	✓	✓	✓
<b>A4</b>	✓	✓	✓	✓
<b>Légal</b>	✓	✓	✓	✓ <sup>3</sup>
<b>Folio</b>	✓	✓	✓	✓
<b>Oficio</b>	✓	✓	✓	✓
<b>Statement US</b>	✓	✓	✓ <sup>1</sup>	✓ <sup>1</sup>

<sup>1</sup> L'unité de finition empile le papier, mais ne l'agrafe pas et ne le perce pas.

<sup>2</sup> L'unité de finition agrafe le papier s'il est chargé bord long en premier.

<sup>3</sup> L'unité de finition agrafe le papier si sa largeur est comprise entre 8,27 et 8,54 pouces (21 - 21,7 cm), mais ne le perce pas.

Format de papier	Boîtes aux lettres 4 cases	Réceptacle d'extension et réceptacle d'extension haute capacité	Unité de finition d'agrafage	Unité de finition d'agrafage/perforation
<b>Universal</b>	✓	✓	✓ <sup>3</sup>	✓ <sup>3</sup>
<b>Enveloppes</b>	x	✓	x	x

<sup>1</sup> L'unité de finition empile le papier, mais ne l'agrafe pas et ne le perce pas.  
<sup>2</sup> L'unité de finition agrafe le papier s'il est chargé bord long en premier.  
<sup>3</sup> L'unité de finition agrafe le papier si sa largeur est comprise entre 8,27 et 8,54 pouces (21 - 21,7 cm), mais ne le perce pas.

### Types et grammages de papier pris en charge

Type de support	Grammage du papier	Boîtes aux lettres 4 cases	Réceptacle d'extension et réceptacle d'extension haute capacité	Unité de finition d'agrafage	Unité de finition d'agrafage/perforation
<b>Papier ordinaire</b>	90 à 176 g/m <sup>2</sup> (24 à 47 lb)	x	✓	x	x
	60 à 90 g/m <sup>2</sup> (16 à 24 lb)	✓	✓	✓	✓
<b>Bristol</b>	163 g/m <sup>2</sup> (90 lb)	x	✓	✓ <sup>1</sup>	✓ <sup>1</sup>
	199 g/m <sup>2</sup> (110 lb)	x	✓	x	x
<b>Transparents<sup>2</sup></b>	146 g/m <sup>2</sup> (39 lb)	x	✓	✓ <sup>1</sup>	✓ <sup>1</sup>
<b>Recyclé</b>	90 à 176 g/m <sup>2</sup> (24 à 47 lb)	x	✓	x	x
	60 à 90 g/m <sup>2</sup> (16 à 24 lb)	✓	✓	✓	✓
<b>Étiquettes en papier</b>	180 g/m <sup>2</sup> (48 lb)	x	✓	x	x
<b>Dual web et Integrated</b>	180 g/m <sup>2</sup> (48 lb)	x	✓	x	x
<b>Papier de qualité</b>	90 à 176 g/m <sup>2</sup> (24 à 47 lb)	x	✓	x	x
	60 à 90 g/m <sup>2</sup> (16 à 24 lb)	✓	✓	✓	✓

<sup>1</sup> L'unité de finition empile le papier, mais ne l'agrafe pas et ne le perce pas.

<sup>2</sup> Impression sur lots de 20 transparents maximum afin d'éviter que les transparents adhèrent les uns aux autres. Pour plus d'informations, reportez-vous à la section « Conseils sur l'utilisation des transparents », page 197.

Type de support	Grammage du papier	Boîtes aux lettres 4 cases	Réceptacle d'extension et réceptacle d'extension haute capacité	Unité de finition d'agrafage	Unité de finition d'agrafage/perforation
<b>Enveloppe</b>	105 g/m <sup>2</sup> (28 lb)	x	✓	x	x
<b>Papier à en-tête</b>	90 à 176 g/m <sup>2</sup> (24 à 47 lb)	x	✓	x	x
	60 à 90 g/m <sup>2</sup> (16 à 24 lb)	✓	✓	✓	✓
<b>Préimprimé</b>	90 à 176 g/m <sup>2</sup> (24 à 47 lb)	x	✓	x	x
	60 à 90 g/m <sup>2</sup> (16 à 24 lb)	✓	✓	✓	✓
<b>Papier de couleur</b>	90 à 176 g/m <sup>2</sup> (24 à 47 lb)	x	✓	x	x
	60 à 90 g/m <sup>2</sup> (16 à 24 lb)	✓	✓	✓	✓

<sup>1</sup> L'unité de finition empile le papier, mais ne l'agrafe pas et ne le perfore pas.

<sup>2</sup> Impression sur lots de 20 transparents maximum afin d'éviter que les transparents adhèrent les uns aux autres. Pour plus d'informations, reportez-vous à la section « Conseils sur l'utilisation des transparents », page 197.

# Présentation des menus de l'imprimante

## Liste des menus

### Menu Papier

Alimentation par défaut  
Format/Type papier  
Configurer MF  
Changer format  
Texture du papier  
Grammage du papier  
Chargement du papier  
Types personnalisés  
Noms personnalisés <sup>3</sup>  
Noms de réceptacles personnalisés <sup>3</sup>  
Configuration générale  
Configuration du réceptacle

### Sécurité

Modifier les configurations de sécurité <sup>4</sup>  
Divers paramètres de sécurité <sup>3</sup>  
Impression confidentielle  
Effacement de disque  
Journal d'audit de sécurité  
Définir la date et l'heure

### Rapports

Page des paramètres de menus  
Statistiques du périphérique  
Test agraf.  
Page de configuration du réseau <sup>1</sup>  
Liste des profils  
Imprimer polices  
Imprimer répertoire  
Rapport d'inventaire

### Paramètres

Paramètres généraux  
Menu Lecteur Flash  
Paramètres d'impression

### Réseau/Ports

NIC actif  
Réseau standard <sup>2</sup>  
USB standard  
Parallèle [x]  
Série [x]  
Configuration SMTP

### Aide

Imprimer tous les guides  
Qualité impression  
Guide d'impression  
Guide des défauts d'impression  
Guide d'information  
Guide des fournitures

<sup>1</sup> En fonction de la configuration de l'imprimante, cette option de menu est Page de configuration du réseau ou Page de configuration du réseau [x].

<sup>2</sup> En fonction de la configuration de l'imprimante, cette option de menu est Réseau standard ou Réseau [x].

<sup>3</sup> Ce menu apparaît uniquement dans les modèles d'imprimantes à écran tactile.

<sup>4</sup> Ce menu apparaît uniquement sur certains modèles d'imprimante tactile.

## Papier, menu

### Alimentation par défaut, menu

Utilisation	A
<b>Alimentation par défaut</b> Tiroir [x] Chargeur MF Manuel Papier Manuel enveloppe	Choisir l'alimentation papier par défaut pour tous les travaux d'impression  <b>Remarques :</b> <ul style="list-style-type: none"> <li>• Tiroir 1 (tiroir standard) correspond au paramètre usine.</li> <li>• Dans le menu Papier, définissez Configurer MF sur Cassette pour que le chargeur MF s'affiche en tant que paramètre du menu.</li> <li>• Si vous avez chargé le même format et le même type de papier dans deux tiroirs, et si les tiroirs sont configurés avec les mêmes options, les tiroirs sont automatiquement liés. Lorsqu'un tiroir est vide, le papier de l'autre tiroir lié est utilisé pour l'impression.</li> </ul>

### Menu Format/Type papier

Utilisation	A
<b>Format bac [x]</b> A4 A5 A6 JIS-B5 Lettre Légal Executif Oficio (Mexique) Folio Statement US Universal Enveloppe 7 ¾ Enveloppe 9 Enveloppe 10 Enveloppe DL Enveloppe C5 Enveloppe B5 Autre enveloppe	Spécifiez le format du papier chargé dans chaque bac.  <b>Remarques :</b> <ul style="list-style-type: none"> <li>• Le format Lettre est le paramètre est 14 pouces. A4 correspond au format international par défaut.</li> <li>• Si vous avez chargé le même format et le même type de papier dans deux bacs, et si les bacs sont configurés avec les mêmes options, les bacs sont automatiquement liés. Le chargeur multifonction peut aussi être lié. Lorsqu'un bac est vide, le papier de l'autre bac lié est utilisé pour l'impression.</li> <li>• Le format de papier A6 est pris en charge uniquement dans le Bac 1 et le chargeur multifonction.</li> </ul>
<b>Remarque :</b> Seuls les bacs et les chargeurs installés sont répertoriés dans ce menu.	

Utilisation	A
<p><b>Type bac [x]</b></p> <ul style="list-style-type: none"> <li>Papier ordinaire</li> <li>Bristol</li> <li>Transparent</li> <li>Recyclé</li> <li>Etiquettes</li> <li>Papier de qualité</li> <li>Enveloppe</li> <li>Enveloppe grenée</li> <li>Papier à en-tête</li> <li>Préimprimé</li> <li>Papier de couleur</li> <li>Papier léger</li> <li>Papier lourd</li> <li>Chiffon/grené</li> <li>Type perso [x]</li> </ul>	<p>Indiquez le type de papier chargé dans chaque tiroir.</p> <p><b>Remarques :</b></p> <ul style="list-style-type: none"> <li>• Papier normal correspond au paramètre usine défini pour le bac 1. Type perso [x] correspond au paramètre usine défini pour les autres bacs.</li> <li>• Le cas échéant, le nom défini par l'utilisateur s'affiche à la place de Type perso [x].</li> <li>• Ce menu permet de configurer le chaînage automatique des bacs.</li> </ul>
<p><b>Frmt chargeur MF</b></p> <ul style="list-style-type: none"> <li>A4</li> <li>A5</li> <li>A6</li> <li>JIS B5</li> <li>Lettre</li> <li>Légal</li> <li>Executif</li> <li>Oficio (Mexique)</li> <li>Folio</li> <li>Statement US</li> <li>Universal</li> <li>Enveloppe 7 ¾</li> <li>Enveloppe 9</li> <li>Enveloppe 10</li> <li>Enveloppe DL</li> <li>Enveloppe C5</li> <li>Enveloppe B5</li> <li>Autre enveloppe</li> </ul>	<p>Indiquez le format du papier chargé dans le dispositif d'alimentation polyvalent.</p> <p><b>Remarques :</b></p> <ul style="list-style-type: none"> <li>• Le format Lettre est le paramètre est 14 pouces. A4 correspond au format international par défaut.</li> <li>• A partir du menu Papier, définissez Configurer MF sur Cassette pour que le format du chargeur multifonction s'affiche en tant que menu.</li> <li>• Le chargeur multifonction ne détecte pas automatiquement le format du papier. Assurez-vous de définir la valeur du format du papier</li> </ul>
<p><b>Remarque :</b> Seuls les bacs et les chargeurs installés sont répertoriés dans ce menu.</p>	



Utilisation	A
<p><b>Type chargeur MF</b></p> <ul style="list-style-type: none"> <li>Papier ordinaire</li> <li>Bristol</li> <li>Transparent</li> <li>Recyclé</li> <li>Étiquettes</li> <li>Papier de qualité</li> <li>Enveloppe</li> <li>Enveloppe grenée</li> <li>Papier à en-tête</li> <li>Préimprimé</li> <li>Papier de couleur</li> <li>Papier léger</li> <li>Papier lourd</li> <li>Chiffon/grené</li> <li>Type perso [x]</li> </ul>	<p>Indiquer le format du papier chargé dans le chargeur multifonction.</p> <p><b>Remarques :</b></p> <ul style="list-style-type: none"> <li>• Papier normal correspond au paramètre usine.</li> <li>• A partir du menu Papier, définissez Configurer MF sur Cassette pour que le type du chargeur multifonction s'affiche en tant que menu.</li> </ul>
<p><b>Format de papier manuel</b></p> <ul style="list-style-type: none"> <li>A4</li> <li>A5</li> <li>A6</li> <li>JIS B5</li> <li>Lettre</li> <li>Légal</li> <li>Executif</li> <li>Oficio (Mexique)</li> <li>Folio</li> <li>Statement US</li> <li>Universal</li> </ul>	<p>Définissez le format de papier chargé manuellement.</p> <p><b>Remarque :</b> Le format Lettre est le paramètre est 14 pouces. A4 correspond au format international par défaut.</p>
<p><b>Type de papier manuel</b></p> <ul style="list-style-type: none"> <li>Papier ordinaire</li> <li>Bristol</li> <li>Transparent</li> <li>Recyclé</li> <li>Étiquettes</li> <li>Papier de qualité</li> <li>Papier à en-tête</li> <li>Préimprimé</li> <li>Papier de couleur</li> <li>Papier léger</li> <li>Papier lourd</li> <li>Chiffon/grené</li> <li>Type perso [x]</li> </ul>	<p>Indiquer le type de papier chargé manuellement.</p> <p><b>Remarques :</b></p> <ul style="list-style-type: none"> <li>• Papier normal correspond au paramètre usine.</li> <li>• A partir du menu Papier, définissez Configurer MF sur Manuel pour que Type de papier manuel s'affiche en tant que menu.</li> </ul>
<p><b>Remarque :</b> Seuls les bacs et les chargeurs installés sont répertoriés dans ce menu.</p>	

Utilisation	A
<b>Format d'enveloppe manuel</b> Enveloppe 7 ¾ Enveloppe 9 Enveloppe 10 Enveloppe DL Enveloppe C5 Enveloppe B5 Autre enveloppe	Indiquer le format d'enveloppe chargé manuellement.  <b>Remarque :</b> Enveloppe 10 est le paramètre est 14 pouces. Enveloppe DL correspond au format international par défaut.
<b>Type d'enveloppe manuel</b> Enveloppe Enveloppe grenée Type perso [x]	Indiquer le type d'enveloppe chargé manuellement  <b>Remarque :</b> Enveloppe correspond au paramètre usine.
<b>Remarque :</b> Seuls les bacs et les chargeurs installés sont répertoriés dans ce menu.	

## Menu Configurer MF

Utilisation	Pour
<b>Configurer MF</b> Cassette Manuel Premier	Déterminer le temps d'alimentation en papier dans le chargeur multifonction.  <b>Remarques :</b> <ul style="list-style-type: none"> <li>• Cassette correspond au paramètre usine. Il permet de configurer le chargeur multifonction comme source d'alimentation automatique.</li> <li>• Manuel permet de configurer le chargeur multifonction uniquement pour les travaux d'impression manuelle.</li> <li>• Premier permet de configurer le chargeur multifonction comme principale source d'alimentation.</li> </ul>

## Menu Changer format

Utilisation	A
<b>Changer format</b> Hors fonction Statement/A5 Lettre / A4 Liste complète	Changez le format de papier spécifiée si le format de papier demandé n'est pas disponible.  <b>Remarques :</b> <ul style="list-style-type: none"> <li>• Liste complète est le paramètre par défaut. Tous les changements possibles sont autorisés.</li> <li>• Hors fonction indique qu'aucun changement de format n'est autorisé.</li> <li>• La configuration d'un format de substitution permet que le travail d'impression continue sans que <b>Modifier papier</b> n'apparaisse.</li> </ul>

## Texture du papier, menu

Utilisation	A
<b>Plain Texture</b> Lisse Normale Rough	Indiquer la texture relative du papier ordinaire chargé dans un bac donné.  <b>Remarque :</b> Normale correspond au paramètre usine.

Utilisation	A
<b>Texture bristol</b> Lisse Normale Rough	Indiquer la texture relative du bristol chargé dans un bac donné. <b>Remarques :</b> <ul style="list-style-type: none"> <li>• Normale correspond au paramètre usine.</li> <li>• Ces options s'affichent uniquement si le format bristol est pris en charge.</li> </ul>
<b>Texture transparent</b> Lisse Normale Rough	Indiquer la texture relative des transparents chargés dans un bac donné. <b>Remarque :</b> Normale correspond au paramètre usine.
<b>Text. papier recyclé</b> Lisse Normale Rough	Indiquer la texture relative du papier recyclé chargé dans un bac donné. <b>Remarque :</b> Normale correspond au paramètre usine.
<b>Labels Texture</b> Lisse Normale Rough	Indiquer la texture relative des étiquettes chargées dans un bac donné. <b>Remarque :</b> Normale correspond au paramètre usine.
<b>Texture étiquettes en vinyle</b> Lisse Normale Rough	Indiquer la texture relative des étiquettes en vinyle chargées dans un bac donné. <b>Remarque :</b> Normale correspond au paramètre usine.
<b>Bond Texture</b> Lisse Normale Rough	Indiquer la texture relative du papier qualité chargé dans un bac donné. <b>Remarque :</b> Grenée correspond au paramètre usine.
<b>Texture envelop.</b> Lisse Normale Rough	Indiquer la texture relative des enveloppes chargées dans un bac donné. <b>Remarque :</b> Normale correspond au paramètre usine.
<b>Texture enveloppe grenée</b> Rough	Indiquer la texture relative des enveloppes grenées chargées dans un bac donné. <b>Remarque :</b> Grenée correspond au paramètre usine.
<b>Texture papier en-tête</b> Lisse Normale Rough	Indiquer la texture relative du papier à en-tête chargé dans un bac donné. <b>Remarque :</b> Normale correspond au paramètre usine.
<b>Texture préimprimés</b> Lisse Normale Rough	Indiquer la texture relative du papier préimprimé chargé dans un bac donné. <b>Remarque :</b> Normale correspond au paramètre usine.
<b>Texture couleur</b> Lisse Normale Rough	Indiquer la texture relative du papier couleur chargé dans un bac donné. <b>Remarque :</b> Normale correspond au paramètre usine.

Utilisation	A
<b>Texture légère</b> Lisse Normale Rough	Indiquer la texture relative du papier léger chargé dans un bac donné. <b>Remarque :</b> Normale correspond au paramètre usine.
<b>Texture lourde</b> Lisse Normale Rough	Indiquer la texture relative du papier lourd chargé dans un bac donné. <b>Remarque :</b> Normale correspond au paramètre usine.
<b>Texture grenée/chiffon</b> Rough	Indiquer la texture relative du papier grené/chiffon chargé dans un bac donné. <b>Remarque :</b> Grenée correspond au paramètre usine.
<b>Texture perso [x]</b> Lisse Normale Rough	Indiquer la texture relative du papier personnalisé chargé dans un bac donné. <b>Remarque :</b> Normale correspond au paramètre usine.

## Menu Grammage du papier

Utilisation	A
<b>Grammage normal</b> Clair Normale Grammage élevé	Indiquez le grammage relatif du papier ordinaire chargé. <b>Remarque :</b> Normale correspond au paramètre usine.
<b>Grammage bristol</b> Clair Normale Grammage élevé	Indiquez le grammage relatif du bristol chargé. <b>Remarque :</b> Normale correspond au paramètre usine.
<b>Grammage transparent</b> Clair Normale Grammage élevé	Indiquez le grammage relatif des transparents chargés. <b>Remarque :</b> Normale correspond au paramètre usine.
<b>Gram papier recyclé</b> Clair Normale Grammage élevé	Indiquez le grammage relatif du papier recyclé chargé. <b>Remarque :</b> Normale correspond au paramètre usine.
<b>Grammage étiquettes</b> Clair Normale Grammage élevé	Indiquez le grammage relatif des étiquettes chargées. <b>Remarque :</b> Normale correspond au paramètre usine.
<b>Grammage étiquettes vinyle</b> Clair Normale Grammage élevé	Indiquez le grammage relatif des étiquettes en vinyle chargées. <b>Remarque :</b> Normale correspond au paramètre usine.

Utilisation	A
<b>Grammage qualité</b> Clair Normale Grammage élevé	Indiquez le grammage relatif du papier à lettre chargé. <b>Remarque :</b> Normale correspond au paramètre usine.
<b>Grammage enveloppe</b> Clair Normale Grammage élevé	Indiquez le grammage relatif de l'enveloppe chargée. <b>Remarque :</b> Normale correspond au paramètre usine.
<b>Grammage enveloppe grenée</b> Clair Normale Grammage élevé	Indiquez le grammage relatif de l'enveloppe rugueuse chargée. <b>Remarque :</b> Normale correspond au paramètre usine.
<b>Grammage en-tête</b> Clair Normale Grammage élevé	Indiquez le grammage relatif du papier à en-tête chargé. <b>Remarque :</b> Normale correspond au paramètre usine.
<b>Grammage préimprimés</b> Clair Normale Grammage élevé	Indiquez le grammage relatif du papier préimprimé chargé. <b>Remarque :</b> Normale correspond au paramètre usine.
<b>Grammage couleur</b> Clair Normale Grammage élevé	Indiquez le grammage relatif du papier couleur chargé. <b>Remarque :</b> Normale correspond au paramètre usine.
<b>Grammage léger</b> Clair	Indiquez que le grammage du papier chargé est léger.
<b>Grammage lourd</b> Grammage élevé	Indiquez que le grammage du papier chargé est lourd.
<b>Grammage chiffon/grené</b> Clair Normale Grammage élevé	Indiquez le grammage relatif du papier chiffon ou grené chargé. <b>Remarque :</b> Normale correspond au paramètre usine.
<b>Grammage perso [x]</b> Clair Normale Grammage élevé	Indiquez le grammage relatif du papier personnalisé chargé. <b>Remarques :</b> <ul style="list-style-type: none"> <li>• Normale correspond au paramètre usine.</li> <li>• Les options s'affichent uniquement lorsque le type personnalisé est pris en charge.</li> </ul>

## Menu Chargement du papier

Utilisation	A
<b>Chargement bostols</b> Recto verso Désactivé	Déterminez et configurez les impressions en recto verso pour tous les travaux d'impression qui précisent le type de papier Bristol.
<b>Chargt papier recyclé</b> Recto verso Désactivé	Déterminez et configurez les impressions en recto verso pour tous les travaux d'impression qui précisent le type de papier Recyclé.
<b>Chargement étiquettes</b> Recto verso Désactivé	Déterminez et configurez les impressions en recto verso pour tous les travaux d'impression qui précisent le type de papier Etiquettes.
<b>Chargement étiquettes en vinyle</b> Recto verso Désactivé	Déterminez et configurez les impressions en recto verso pour tous les travaux d'impression qui précisent le type de papier Vinyle.
<b>Chargement qualité</b> Recto verso Désactivé	Déterminez et configurez les impressions en recto verso pour tous les travaux d'impression qui précisent le type de papier Pap. qualité.
<b>Chargement en-tête</b> Recto verso Désactivé	Déterminez et configurez les impressions en recto verso pour tous les travaux d'impression qui précisent le type de papier Papier à en-tête.
<b>Chargement préimprimés</b> Recto verso Désactivé	Déterminez et configurez les impressions en recto verso pour tous les travaux d'impression qui précisent le type de papier Préimprimé.
<b>Chargement couleur</b> Recto verso Désactivé	Déterminez et configurez les impressions en recto verso pour tous les travaux d'impression qui précisent le type de papier Couleur.
<b>Chargement léger</b> Recto verso Désactivé	Déterminez et configurez les impressions en recto verso pour tous les travaux d'impression qui précisent le type de papier Léger.
<b>Chargement lourd</b> Recto verso Désactivé	Déterminez et configurez les impressions en recto verso pour tous les travaux d'impression qui précisent le type de papier Lourd.
<b>Chargement grené/chiffon</b> Recto verso Désactivé	Déterminez et configurez les impressions en recto verso pour tous les travaux d'impression qui précisent le type de papier Grené ou Chiffon.
<b>Chargement perso [x]</b> Recto verso Désactivé	Déterminez et configurez les impressions en recto verso pour tous les travaux d'impression qui précisent le type de papier Personnalisé [x].  <b>Remarque :</b> Chargement perso [x] est disponible uniquement si le type personnalisé est pris en charge.
<b>Remarques :</b> <ul style="list-style-type: none"> <li>Désactivé correspond au paramètre usine pour toutes les sélections du menu Chargement du papier.</li> <li>Recto verso définit par défaut l'impression recto verso de tous les travaux d'impression à moins qu'une impression simple soit sélectionnée à partir de Propriétés d'impression ou à partir de la boîte de dialogue Imprimer, selon votre système d'exploitation.</li> </ul>	

## Types personnalisés, menu

Utilisation	A
<b>Type perso [x]</b> Papier Bristol Transparent Chiffon/grené Etiquettes Etiquettes vinyl Enveloppe	Associe un type de papier ou de support spécial à un nom Type perso correspondant au paramètre usine ou à un nom personnalisé défini par l'utilisateur via Embedded Web Server ou MarkVision™ Professional.  <b>Remarques :</b> <ul style="list-style-type: none"> <li>• Papier correspond au paramètre usine.</li> <li>• Pour imprimer à partir de cette source, le type de papier personnalisé doit être pris en charge par le tiroir sélectionné ou le chargeur multifonction.</li> </ul>
<b>Recyclé</b> Papier Bristol Transparent Chiffon/grené Etiquettes Etiquettes vinyl Enveloppe	Indique un type de papier lorsque le paramètre Recyclé est sélectionné dans d'autres menus.  <b>Remarques :</b> <ul style="list-style-type: none"> <li>• Papier correspond au paramètre usine.</li> <li>• Pour imprimer à partir de cette source, le type de papier personnalisé doit être pris en charge par le tiroir sélectionné ou le chargeur multifonction.</li> </ul>

## Menu Noms personnalisés

Utilisation	Pour
<b>Nom personnalisé [x]</b>	Spécifiez un nom personnalisé pour un type de papier. Ce nom remplace le nom Type perso[x] dans les menus de l'imprimante.  <b>Remarque :</b> Cet élément du menu apparaît uniquement dans les modèles d'imprimante non-tactile.

## Menu des noms des réceptacles

**Remarque :** Ce menu apparaît uniquement dans les modèles d'imprimantes à écran tactile.

Utilisation	A
<b>Réceptacle standard</b>	Indique un nom personnalisé pour le réceptacle standard.
<b>Réceptacle [x]</b>	Indique un nom personnalisé pour le réceptacle [x].

## Menu Configuration générale

Utilisation	A
<b>Unités de mesure</b> Pouces Millimètres	Identifier l'unité de mesure.  <b>Remarques :</b> <ul style="list-style-type: none"> <li>• L'unité par défaut pour les Etats-Unis est le pouce.</li> <li>• L'unité internationale par défaut est le millimètre.</li> </ul>

Utilisation	A
<b>Largeur portrait</b> 3 à 8,5 pouces 76 à 216 mm	Définir la largeur portrait. <b>Remarques :</b> <ul style="list-style-type: none"> <li>• Si la valeur dépasse la largeur maximum, l'imprimante utilise la valeur maximum autorisée.</li> <li>• La valeur 8,5 pouces correspond au paramètre usine pour les Etats-Unis. Vous pouvez augmenter la largeur par incrément de 0,01 pouce.</li> <li>• La valeur 216 mm correspond au paramètre usine utilisé à l'international. Vous pouvez augmenter la largeur par incrément de 1 mm.</li> </ul>
<b>Hauteur portrait</b> 3 à 14,17 pouces 76 à 360 mm	Définir la hauteur portrait. <b>Remarques :</b> <ul style="list-style-type: none"> <li>• Si la valeur dépasse la hauteur maximum, l'imprimante utilise la valeur maximum autorisée.</li> <li>• La valeur 14 pouces correspond au paramètre usine pour les Etats-Unis. Vous pouvez augmenter la hauteur par incrément de 0,01 pouce.</li> <li>• La valeur 356 mm correspond au paramètre usine utilisé à l'international. Vous pouvez augmenter la hauteur par incrément de 1 mm.</li> </ul>
<b>Sens d'alimentation</b> Bord court Bord long	Indiquer le sens d'alimentation si le papier peut être chargé dans les deux sens. <b>Remarques :</b> <ul style="list-style-type: none"> <li>• Bord court correspond au paramètre par défaut.</li> <li>• Bord long est affiché uniquement lorsque le bord le plus long est plus court que la largeur maximum prise en charge par le bac.</li> </ul>

## Menu Configuration du réceptacle

Utilisation	A
<b>Réceptacle de sortie</b> Réceptacle standard Réceptacle [x]	Indique le réceptacle par défaut. <b>Remarques :</b> <ul style="list-style-type: none"> <li>• Si plusieurs réceptacles portent le même nom, celui-ci n'apparaît qu'une fois dans le menu.</li> <li>• Réceptacle standard correspond au paramètre usine.</li> </ul>
<b>Config. réceptacles</b> Boîte à lettres Chaînage Secondaire Chaînage optionnel Taper affectation	Définit les options de configuration des réceptacles. <b>Remarques :</b> <ul style="list-style-type: none"> <li>• Boîte à lettres correspond au paramètre usine. Il permet de traiter chaque réceptacle en tant que boîte à lettres séparée.</li> <li>• Chaînage permet de configurer tous les réceptacles disponibles comme s'il s'agissait d'un seul réceptacle de grande capacité.</li> <li>• Secondaire permet de configurer chaque réceptacle comme boîte à lettres distincte.</li> <li>• Chaînage optionnel permet de relier tous les réceptacles disponibles, à l'exception du réceptacle standard, et s'affiche uniquement si plusieurs réceptacles optionnels sont installés.</li> <li>• Taper affectation permet d'affecter chaque type de papier à un réceptacle ou à un ensemble de réceptacles liés.</li> <li>• Les réceptacles ayant des noms identiques sont automatiquement liés à moins que le paramètre Chaînage optionnel ne soit sélectionné.</li> </ul>



Utilisation	A
<b>Réceptacle secondaire</b> Réceptacle standard Réceptacle [x]	Indique un autre réceptacle lorsque le réceptacle désigné est plein. <b>Remarques :</b> <ul style="list-style-type: none"> <li>• Réceptacle standard correspond au paramètre usine.</li> <li>• Si plusieurs réceptacles portent le même nom, celui-ci n'apparaît qu'une fois dans la liste des réceptacles.</li> <li>• [x] correspond à tout chiffre compris entre 1 et 12 si les réceptacles optionnels correspondants sont installés.</li> </ul>
<b>Type/réceptacle</b> Réc. papier normal Réc. bostols Réc. transparents Réc. recyclé Réc. étiquettes Réc. étiquettes en vinyle Réc. qualité Réc. enveloppe Réc. enveloppe grenée Réc. en-tête Réc. préimprimés Réc. couleur Réc. papier léger Réc. papier lourd Réc. papier chiffon/grené Réceptacle perso [x]	Sélectionnez un réceptacle pour chaque type de papier pris en charge. Pour chaque type, sélectionnez les options suivantes : Désactivé Réceptacle standard Réceptacle [x] <b>Remarques :</b> <ul style="list-style-type: none"> <li>• Désactivé correspond au paramètre usine.</li> <li>• [x] correspond à tout chiffre compris entre 1 et 12 si les réceptacles optionnels correspondants sont installés.</li> <li>• Si plusieurs réceptacles portent le même nom, celui-ci n'apparaît qu'une fois dans la liste des réceptacles.</li> </ul>

## Menu Rapports

### Menu Rapports

Utilisation	A
<b>Page des paramètres de menus</b>	Imprimer un rapport contenant les informations sur le papier chargé dans les bacs, la mémoire installée, le nombre total de pages, l'alarme, les délais, la langue du panneau de commandes de l'imprimante, l'adresse TCP/IP, l'état des fournitures, l'état de la connexion du réseau, ainsi que d'autres informations.
<b>Statistiques du périphérique</b>	Imprimer un rapport contenant les statistiques de l'imprimante, notamment des informations sur les fournitures et sur les pages imprimées.
<b>Test agraf.</b>	Imprimer un rapport confirmant que l'unité de finition d'agrafage fonctionne correctement. <b>Remarque :</b> Ce menu s'affiche uniquement si une unité de finition d'agrafage en option est installée.
<b>Page de configuration du réseau</b>	Imprimer un rapport contenant des informations utiles sur les paramètres de l'imprimante réseau telles que des informations d'adresse TCP/IP. <b>Remarque :</b> cette option est disponible uniquement sur les imprimantes réseau et les imprimantes connectées à des serveurs d'impression.

Utilisation	A
<b>Page de configuration du réseau [x]</b>	<p>Imprimer un rapport contenant des informations utiles sur les paramètres de l'imprimante réseau telles que des informations d'adresse TCP/IP.</p> <p><b>Remarques :</b></p> <ul style="list-style-type: none"> <li>• Cette option est disponible uniquement si plusieurs options réseau sont installées.</li> <li>• cette option est disponible uniquement sur les imprimantes réseau et les imprimantes connectées à des serveurs d'impression.</li> </ul>
<b>Liste des profils</b>	<p>Imprimer la liste des profils stockés dans l'imprimante.</p> <p><b>Remarque :</b> Cette option de menu s'affiche uniquement lorsque LDSS est activé.</p>
<b>Imprimer polices</b> Polices PCL Polices PostScript	<p>Imprimer un rapport de toutes les polices disponibles pour le langage d'imprimante sélectionné.</p> <p><b>Remarque :</b> Une liste distincte est disponible pour les émulations PostScript et PCL.</p>
<b>Imprimer répertoire</b>	<p>Imprimer la liste des ressources stockées sur une carte mémoire flash ou sur un disque dur en option.</p> <p><b>Remarques :</b></p> <ul style="list-style-type: none"> <li>• La taille du tampon de travail doit être définie sur 100 %.</li> <li>• Vérifiez que la carte mémoire flash en option ou le disque dur de l'imprimante est installé correctement et fonctionne convenablement.</li> <li>• Cette option s'affiche uniquement lorsque un lecteur flash ou un disque dur d'imprimante en option est installé.</li> </ul>
<b>Rapport d'inventaire</b>	<p>Imprimer un rapport contenant des informations d'inventaire, notamment le numéro de série et le nom de modèle de l'imprimante.</p>

## Menu Réseau/Ports

### Menu NIC actif

Utilisation	A
<b>NIC actif</b> Auto [liste des cartes réseau disponibles]	<p>Permettre à l'imprimante de se connecter à un réseau.</p> <p><b>Remarques :</b></p> <ul style="list-style-type: none"> <li>• Auto correspond au paramètre usine.</li> <li>• Cette option de menu apparaît uniquement si un adaptateur réseau optionnel est installé.</li> </ul>

### Menu Réseau standard ou Réseau [x]

**Remarque :** Seuls les ports actifs apparaissent dans ce menu. Tous les ports inactifs sont omis.

Utilisation	A
<b>PCL SmartSwitch</b> Activé Désactivé	Configurer l'imprimante afin qu'elle passe automatiquement en mode d'émulation PCL lorsqu'un travail d'impression le requiert, quel que soit le langage par défaut de l'imprimante.  <b>Remarques :</b> <ul style="list-style-type: none"> <li>• Activé correspond au paramètre usine.</li> <li>• Si PCL SmartSwitch est désactivé, l'imprimante n'analyse pas les données entrantes et utilise le langage d'impression par défaut spécifié dans le menu Configuration.</li> </ul>
<b>PS SmartSwitch</b> Activé Désactivé	Configurer l'imprimante afin qu'elle passe automatiquement en mode d'émulation PS lorsqu'un travail d'impression le requiert, quel que soit le langage par défaut de l'imprimante.  <b>Remarques :</b> <ul style="list-style-type: none"> <li>• Activé correspond au paramètre usine.</li> <li>• Si PS SmartSwitch est désactivé, l'imprimante n'analyse pas les données entrantes et utilise le langage d'impression par défaut spécifié dans le menu Configuration.</li> </ul>
<b>Mode NPA</b> Désactivé Auto	Configurez l'imprimante afin qu'elle effectue le traitement spécial requis pour le mode de communication bidirectionnelle, conformément au protocole NPA.  <b>Remarques :</b> <ul style="list-style-type: none"> <li>• Auto correspond au paramètre usine.</li> <li>• La modification de ce paramètre depuis le panneau de commandes de l'imprimante entraîne le redémarrage de l'imprimante lorsque vous quittez le menu. La sélection de menu est ensuite mise à jour.</li> </ul>
<b>Tampon réseau</b> Auto 3 Ko à [taille maximale autorisée]	Configurer la taille du tampon d'entrée du réseau.  <b>Remarques :</b> <ul style="list-style-type: none"> <li>• Auto correspond au paramètre usine.</li> <li>• Cette valeur est modifiable par incrément de 1 Ko.</li> <li>• La taille maximale dépend de la quantité de mémoire de l'imprimante, de la taille des autres mémoires tampon et de la valeur définie pour l'option Economiser ressource (Activé ou Désactivé).</li> <li>• Pour augmenter au maximum la taille du tampon réseau, désactivez ou réduisez la taille des tampons parallèle, série et USB.</li> <li>• La modification de ce paramètre depuis le panneau de commandes de l'imprimante entraîne le redémarrage de l'imprimante lorsque vous quittez le menu. La sélection de menu est ensuite mise à jour.</li> </ul>
<b>Tampon d'impression</b> Désactivé Activé Auto	Stockez temporairement les travaux d'impression dans le disque dur de l'imprimante avant de l'imprimer. Ce menu s'affiche uniquement lorsqu'un disque formaté est installé.  <b>Remarques :</b> <ul style="list-style-type: none"> <li>• Désactivé correspond au paramètre usine.</li> <li>• Si cette option est activée, les travaux d'impression sont mis en mémoire tampon sur le disque dur de l'imprimante.</li> <li>• Si elle est définie sur Auto, les travaux d'impression sont mis en mémoire tampon uniquement lorsque l'imprimante traite des données provenant d'un autre port.</li> <li>• La modification de ce paramètre depuis le panneau de commandes de l'imprimante entraîne le redémarrage de l'imprimante lorsque vous quittez le menu. La sélection de menu est ensuite mise à jour.</li> </ul>

Utilisation	A
<b>PS binaire Mac</b> Activé Désactivé Auto	Configurez l'imprimante afin qu'elle traite les travaux d'impression PostScript binaire Macintosh. <b>Remarques :</b> <ul style="list-style-type: none"> <li>• Auto correspond au paramètre usine.</li> <li>• Si l'option est désactivée, les travaux d'impression sont filtrés à l'aide d'un protocole standard.</li> <li>• Si l'option est activée, l'imprimante traite les travaux d'impression PostScript binaire bruts.</li> </ul>
<b>Configuration réseau standard OU Configuration réseau [x]</b> Rapports Carte réseau TCP/IP IPv6 Sans fil AppleTalk	Afficher et définir les paramètres réseau de l'imprimante. <b>Remarque :</b> Le menu Sans fil s'affiche uniquement quand l'imprimante est connectée à un réseau sans fil.

## Menu Rapports

Pour accéder au menu, naviguez jusqu'à l'une des options suivantes :

- Réseau/Ports >Réseau standard >Configuration du réseau standard >Rapports
- Réseau/Ports >Réseau [x] >Configuration du réseau [x] >Rapports

Utilisation	A
<b>Imprimer page de configuration</b>	Imprimer un rapport contenant des informations utiles sur les paramètres de l'imprimante réseau telles que l'adresse TCP/IP.

## Menu Carte Réseau

Pour accéder au menu, naviguez jusqu'à l'une des options suivantes :

- Réseau/Ports >Réseau standard >Configuration du réseau standard >Carte réseau
- Réseau/Ports >Réseau [x] >Configuration du réseau [x] >Carte réseau

Utilisation	A
<b>Afficher l'état de la carte</b> Connectée Déconnectée	Affiche l'état de la connexion de l'adaptateur réseau sans fil.
<b>Afficher la vitesse de la carte</b>	Affiche la vitesse de l'adaptateur réseau sans fil actif.
<b>Adresse réseau</b> UAA AAL	Affiche les adresses réseau.

Utilisation	A
<b>Délai d'exécution</b> 0, 10–225 secondes	Fixe le temps (en secondes) qu'il faut pour annuler un travail d'impression réseau. <b>Remarques :</b> <ul style="list-style-type: none"> <li>• 90 secondes correspond au paramètre usine par défaut.</li> <li>• La valeur 0 désactive le délai</li> <li>• Si une valeur entre 1 et 9 est sélectionnée, le message <b>Non valide</b> s'affiche à l'écran et la valeur n'est pas enregistrée.</li> </ul>
<b>Page d'en-tête</b> Désactivé Activé	Permet à l'imprimante d'imprimer une page d'en-tête. <b>Remarque :</b> Désactivé correspond au paramètre usine.

## Menu TCP/IP

Pour accéder au menu, naviguez jusqu'à l'une des options suivantes :

- Réseau/Ports >Réseau standard >Configuration du réseau standard >TCP/IP
- Réseau/Ports >Réseau [x] >Configuration du réseau [x] >TCP/IP

**Remarque :** Ce menu est disponible uniquement sur les imprimantes réseau ou les imprimantes connectées à des serveurs d'impression.

Utilisation	A
<b>Définir le nom d'hôte</b>	Définir le nom d'hôte TCP/IP actuel. <b>Remarque :</b> il peut être modifié uniquement depuis Embedded Web Server.
<b>Adresse IP</b>	Afficher et de modifier l'adresse TCP/IP actuelle. <b>Remarque :</b> la configuration manuelle de l'adresse IP définit les paramètres Activer DHCP et Activer IP auto sur Hors fonction. Elle définit également les paramètres Activer BOOTP et Activer RARP sur Désactivé sur les systèmes qui prennent en charge le BOOTP et le RARP.
<b>Masque de réseau</b>	Afficher et de modifier le masque de réseau TCP/IP actuel.
<b>Passerelle</b>	Afficher et de modifier la passerelle TCP/IP actuelle.
<b>Activer DHCP</b> Activé Désactivé	Spécifier le paramètre d'affectation de l'adresse et du paramètre DHCP. <b>Remarque :</b> Activé correspond au paramètre usine.
<b>Activer RARP</b> Activé Désactivé	Spécifier le paramètre d'affectation de l'adresse RARP. <b>Remarque :</b> Désactivé correspond au paramètre usine.
<b>Activer BOOTP</b> Activé Désactivé	Spécifier le paramètre d'affectation de l'adresse BOOTP. <b>Remarque :</b> Activé correspond au paramètre usine.
<b>Activer AutoIP</b> Oui Non	Spécifier le paramètre Réseau de configuration zéro. <b>Remarque :</b> oui correspond au paramètre usine.
<b>Activer FTP/TFTP</b> Oui Non	Activer le serveur FTP intégré qui permet d'envoyer des fichiers à l'imprimante à l'aide du protocole de transfert de fichiers FTP. <b>Remarque :</b> oui correspond au paramètre usine.

Utilisation	A
<b>Activer serveur HTTP</b> Oui Non	Activer le serveur Web incorporé (Embedded Web Server). Quand ce paramètre est activé, l'imprimante peut être contrôlée et gérée à distance par le biais d'un navigateur Web. <b>Remarque</b> : oui correspond au paramètre usine.
<b>Adresse du serveur protocole WINS</b>	Afficher et de modifier l'adresse actuelle du serveur WINS.
<b>Activer DDNS</b> Oui Non	Afficher et de modifier le paramètre DDNS actuel. <b>Remarque</b> : oui correspond au paramètre usine.
<b>Activer mDNS</b> Oui Non	Afficher et de modifier le paramètre mDNS actuel. <b>Remarque</b> : oui correspond au paramètre usine.
<b>Adresse du serveur protocole DNS</b>	Afficher et de modifier l'adresse actuelle du serveur DNS.
<b>Adresse de sauvegarde du serveur DNS</b>	Afficher et modifier les adresses de sauvegarde du serveur DNS.
<b>Adresse de sauvegarde du serveur DNS 2</b>	
<b>Adresse de sauvegarde du serveur DNS 3</b>	
<b>Activer HTTPS</b> Oui Non	Afficher et de modifier le paramètre HTTPS actuel. <b>Remarque</b> : oui correspond au paramètre usine.

## IPv6, menu

Pour accéder au menu, naviguez jusqu'à l'une des options suivantes :

- Réseau/Ports >Réseau standard >Configuration du réseau standard >IPv6
- Réseau/Ports >Réseau [x] >Configuration du réseau [x] >IPv6

**Remarque** : Ce menu est disponible uniquement sur les imprimantes fonctionnant en réseau ou les imprimantes connectées à des serveurs d'impression.

Utilisation	A
<b>Activer IPv6</b> Activé Désactivé	Active IPv6 sur l'imprimante. <b>Remarque</b> : Activé correspond au paramètre usine.
<b>Configuration auto.</b> Activé Désactivé	Indiquer si l'adaptateur réseau sans fil accepte ou non les entrées de configuration de l'adresse IPv6 automatiques fournies par un routeur. <b>Remarque</b> : Activé correspond au paramètre usine.
<b>Afficher le nom d'hôte</b>	Configurer le nom d'hôte <b>Remarque</b> : ces paramètres peuvent être modifiés uniquement à partir du serveur Web incorporé.
<b>Afficher l'adresse</b>	
<b>Voir adresse routeur</b>	

Utilisation	A
<b>Activer DHCPv6</b> Activé Désactivé	Active DHCPv6 sur l'imprimante. <b>Remarque :</b> Activé correspond au paramètre usine.

## Menu Sans fil

**Remarque :** Ce menu est disponible uniquement sur les imprimantes connectées à un réseau sans fil ou sur les modèles d'imprimantes équipés d'un adaptateur réseau sans fil.

Pour accéder au menu :

**Réseau/Ports >Réseau [x] >Configuration du réseau [x] >Sans fil**

Utilisation	A
<b>Wi-Fi Protected Setup</b> La méthode Démarrer le bouton de commande Démarrer Méthode PIN	Configurez un réseau sans fil et activez la sécurité du réseau. <b>Remarques :</b> <ul style="list-style-type: none"> <li>• La méthode Démarrer le bouton de commande permet de connecter l'imprimante à un réseau sans fil en appuyant sur des boutons de l'imprimante et du point d'accès (routeur sans fil) pendant un certain laps de temps.</li> <li>• La méthode Démarrer PIN permet de connecter l'imprimante à un réseau sans fil en utilisant un code PIN sur l'imprimante et en le saisissant dans les paramètres sans fil du point d'accès.</li> </ul>
<b>Activer/désactiver la détection automatique WPS</b> Activer Désactiver	Détecte automatiquement la méthode de connexion utilisée par un point d'accès équipé de WPS : méthode Démarrer le bouton de commande ou méthode Démarrer PIN. <b>Remarque :</b> Désactiver correspond au paramètre usine.
<b>Mode Réseau</b> Type BSS Infrastructure Ad-hoc	Définit le mode réseau. <b>Remarques :</b> <ul style="list-style-type: none"> <li>• Infrastructure correspond au paramètre usine. Il permet à l'imprimante d'accéder à un réseau via un point d'accès.</li> <li>• Ad hoc configure la connexion sans fil directement entre l'imprimante et un ordinateur.</li> </ul>
<b>Compatibilité</b> 802.11b/g 802.11b/g/n	Définit la norme sans fil pour le réseau sans fil. <b>Remarque :</b> 802.11b/g/n correspond au paramètre usine.
<b>Choisir un réseau</b>	Permet de sélectionner un réseau disponible pour l'imprimante.
<b>Afficher la qualité du signal</b>	Permet d'afficher la qualité de la connexion sans fil.
<b>Afficher le mode de sécurité</b>	Consultez la méthode de chiffrement du réseau sans fil.

## Menu AppleTalk

**Remarque :** Ce menu est disponible uniquement si vous utilisez une imprimante connectée à un réseau Ethernet ou équipé d'un adaptateur réseau sans fil en option.

Pour accéder au menu, accédez à l'une des options suivantes :

- Réseau/Ports >Réseau standard >Configuration du réseau standard >AppleTalk
- Réseau/Ports >Réseau [x] >Configuration du réseau [x] >AppleTalk

Utilisation	A
<b>Activer</b> Oui Non	Activer ou désactiver la prise en charge AppleTalk. <b>Remarque :</b> oui correspond au paramètre usine.
<b>Afficher le nom</b>	Afficher le nom de connexion AppleTalk attribué. <b>Remarque :</b> Le nom AppleTalk peut être modifié uniquement à partir d'Embedded Web Server.
<b>Afficher l'adresse</b>	Afficher l'adresse AppleTalk attribuée. <b>Remarque :</b> l'adresse AppleTalk peut être modifiée uniquement à partir d'Embedded Web Server.
<b>Définir la zone</b> [liste des zones disponibles sur le réseau]	Fournir la liste des zones AppleTalk disponibles sur le réseau. <b>Remarque :</b> La zone par défaut pour le réseau correspond au paramètre usine.

## Menu USB standard

Utilisation	A
<b>PCL SmartSwitch</b> En fonction Hors fonction	Configurez l'imprimante afin qu'elle passe automatiquement en mode d'émulation PCL lorsqu'un travail d'impression provenant du port USB le requiert, quel que soit le langage par défaut de l'imprimante. <b>Remarques :</b> <ul style="list-style-type: none"> <li>• En fonction correspond au paramètre usine.</li> <li>• Lorsque cette option est désactivée, l'imprimante n'analyse pas les données entrantes. Elle utilise l'émulation PostScript si PS SmartSwitch est activé. Si PS SmartSwitch est désactivé, elle utilise le langage d'imprimante par défaut spécifié dans le menu Configuration.</li> </ul>
<b>PS SmartSwitch</b> En fonction Hors fonction	Configurez l'imprimante afin qu'elle passe automatiquement en mode d'émulation PS lorsqu'un travail d'impression provenant du port USB le requiert, quel que soit le langage par défaut de l'imprimante. <b>Remarques :</b> <ul style="list-style-type: none"> <li>• En fonction correspond au paramètre usine.</li> <li>• Lorsque cette option est désactivée, l'imprimante n'analyse pas les données entrantes. Elle utilise l'émulation PCL si PCL SmartSwitch est activé. Si PCL SmartSwitch est désactivé, elle utilise le langage d'imprimante par défaut spécifié dans le menu Configuration.</li> </ul>
<b>Mode NPA</b> En fonction Hors fonction Auto	Configurez l'imprimante afin qu'elle effectue le traitement spécial requis pour le mode de communication bidirectionnelle, conformément au protocole NPA. <b>Remarques :</b> <ul style="list-style-type: none"> <li>• Auto correspond au paramètre usine. Auto configure l'imprimante pour analyser les données, déterminer leur format et effectuer le traitement approprié.</li> <li>• La modification de ce paramètre à partir du panneau de commandes de l'imprimante entraîne le redémarrage automatique de l'imprimante. La sélection de menu est ensuite mise à jour.</li> </ul>



Utilisation	A
<b>Tampon USB</b> Désactivé Auto De 3 Ko à [taille maximale autorisée]	Configurez la taille du tampon d'entrée USB. <b>Remarques :</b> <ul style="list-style-type: none"> <li>• Auto correspond au paramètre usine.</li> <li>• Si cette option est désactivée, le tampon d'impression est désactivé. Les travaux d'impression déjà mis en mémoire tampon sur le disque dur de l'imprimante sont imprimés avant la reprise du traitement normal.</li> <li>• Le paramètre de taille du tampon USB est modifiable par incrément de 1-Ko.</li> <li>• La taille maximale dépend de la quantité de mémoire de l'imprimante, de la taille des autres mémoires tampon et de la valeur définie pour l'option Economiser ressource (Activé ou Désactivé).</li> <li>• Pour augmenter au maximum la taille du tampon USB, désactivez ou réduisez la taille des tampons parallèle, série et réseau.</li> <li>• La modification de ce paramètre à partir du panneau de commandes de l'imprimante entraîne le redémarrage automatique de l'imprimante. La sélection de menu est ensuite mise à jour.</li> </ul>
<b>Tampon d'impression</b> Hors fonction En fonction Auto	Stockez temporairement les travaux d'impression dans le disque dur de l'imprimante avant de l'imprimer. <b>Remarques :</b> <ul style="list-style-type: none"> <li>• Hors fonction correspond au paramètre usine.</li> <li>• Si cette option est activée, les travaux sont mis en mémoire tampon sur le disque dur de l'imprimante.</li> <li>• Si elle est définie sur Auto, les travaux d'impression sont mis en mémoire tampon uniquement si l'imprimante traite des données provenant d'un autre port.</li> <li>• La modification de ce paramètre depuis le panneau de commandes de l'imprimante entraîne le redémarrage de l'imprimante lorsque vous quittez le menu. La sélection de menu est ensuite mise à jour.</li> </ul>
<b>PS binaire Mac</b> En fonction Hors fonction Auto	Configurez l'imprimante afin qu'elle traite les travaux d'impression PostScript binaire Macintosh. <b>Remarques :</b> <ul style="list-style-type: none"> <li>• Auto correspond au paramètre usine.</li> <li>• Si l'option est activée, l'imprimante traite les travaux d'impression PostScript binaire bruts.</li> <li>• Si l'option est désactivée, les travaux d'impression sont filtrés à l'aide d'un protocole standard.</li> </ul>
<b>Adresse ENA</b> YYY.YYY.YYY.YYY	Configurez l'information de l'adresse réseau pour un serveur d'impression externe. <b>Remarque :</b> Cette option de menu est uniquement disponible lorsque l'imprimante est connectée à un serveur d'impression externe via un port USB.
<b>Netmask ENA</b> YYY.YYY.YYY.YYY	Configurez l'information masque de réseau pour un serveur d'impression externe. <b>Remarque :</b> Cette option de menu est uniquement disponible lorsque l'imprimante est connectée à un serveur d'impression externe via un port USB.
<b>Passerelle ENA</b> YYY.YYY.YYY.YYY	Configurez l'information de la passerelle pour un serveur d'impression externe. <b>Remarque :</b> Cette option de menu est uniquement disponible lorsque l'imprimante est connectée à un serveur d'impression externe via un port USB.

## Menu [x] Parallèle

**Remarque :** Ce menu s'affiche uniquement quand une carte parallèle en option est installée.

Utilisation	A
<b>PCL SmartSwitch</b> En fonction Hors fonction	Configurez l'imprimante afin qu'elle passe automatiquement en mode d'émulation PCL lorsqu'un travail d'impression provenant d'un port série le requiert, quel que soit le langage par défaut de l'imprimante.  <b>Remarques :</b> <ul style="list-style-type: none"> <li>• En fonction correspond au paramètre usine.</li> <li>• Lorsque cette option est désactivée, l'imprimante n'analyse pas les données entrantes. Elle utilise l'émulation PostScript si PS SmartSwitch est activé. Si PS SmartSwitch est désactivé, elle utilise le langage d'imprimante par défaut spécifié dans le menu Configuration.</li> </ul>
<b>PS SmartSwitch</b> En fonction Hors fonction	Configurez l'imprimante afin qu'elle passe automatiquement en mode d'émulation PS lorsqu'un travail d'impression provenant d'un port série le requiert, quel que soit le langage par défaut de l'imprimante.  <b>Remarques :</b> <ul style="list-style-type: none"> <li>• En fonction correspond au paramètre usine.</li> <li>• Lorsque cette option est désactivée, l'imprimante n'analyse pas les données entrantes. Elle utilise l'émulation PCL si PCL SmartSwitch est activé. Si PCL SmartSwitch est désactivé, elle utilise le langage d'imprimante par défaut spécifié dans le menu Configuration.</li> </ul>
<b>Mode NPA</b> En fonction Hors fonction Auto	Configurez l'imprimante afin qu'elle effectue le traitement spécial requis pour le mode de communication bidirectionnelle, conformément au protocole NPA.  <b>Remarques :</b> <ul style="list-style-type: none"> <li>• Auto correspond au paramètre usine.</li> <li>• La modification de ce paramètre depuis le panneau de commandes de l'imprimante entraîne le redémarrage de l'imprimante lorsque vous quittez le menu. La sélection de menu est ensuite mise à jour.</li> </ul>
<b>Tampon parallèle</b> Désactivé Auto De 3 Ko à [taille maximale autorisée]	Configurez la taille du tampon d'entrée parallèle.  <b>Remarques :</b> <ul style="list-style-type: none"> <li>• Auto correspond au paramètre usine.</li> <li>• Si cette option est désactivée, le tampon d'impression est désactivé. Les travaux déjà mis en mémoire tampon sur le disque dur de l'imprimante sont imprimés avant la reprise du traitement normal.</li> <li>• Le paramètre de taille du tampon parallèle est modifiable par incrément de 1 Ko.</li> <li>• La taille maximale dépend de la quantité de mémoire de l'imprimante, de la taille des autres mémoires tampon et de la valeur définie pour l'option Economiser ressource (Activé ou Désactivé).</li> <li>• Pour augmenter au maximum la taille du tampon parallèle, désactivez ou réduisez la taille des tampons USB, série et réseau.</li> <li>• La modification de ce paramètre depuis le panneau de commandes de l'imprimante entraîne le redémarrage de l'imprimante lorsque vous quittez le menu. La sélection de menu est ensuite mise à jour.</li> </ul>

Utilisation	A
<b>Tampon d'impression</b> Hors fonction En fonction Auto	Stockez temporairement les travaux d'impression sur le disque dur de l'imprimante avant de les imprimer. <b>Remarques :</b> <ul style="list-style-type: none"> <li>• Hors fonction correspond au paramètre usine.</li> <li>• Si cette option est activée, les travaux d'impression sont mis en mémoire tampon sur le disque dur de l'imprimante.</li> <li>• Si elle est définie sur Auto, les travaux d'impression sont mis en mémoire tampon uniquement si l'imprimante traite des données provenant d'un autre port.</li> <li>• La modification de ce paramètre depuis le panneau de commandes de l'imprimante entraîne le redémarrage de l'imprimante lorsque vous quittez le menu. La sélection de menu est ensuite mise à jour.</li> </ul>
<b>Mode avancé</b> En fonction Hors fonction	Activez la communication bidirectionnelle via le port parallèle. <b>Remarques :</b> <ul style="list-style-type: none"> <li>• En fonction correspond au paramètre usine.</li> <li>• Si cette option est désactivée, la négociation avec le port parallèle est désactivée.</li> </ul>
<b>Protocole</b> Standard Fastbytes	Spécifiez le protocole du port parallèle. <b>Remarques :</b> <ul style="list-style-type: none"> <li>• Fastbytes correspond au paramètre usine. Assure la compatibilité avec la plupart des ports parallèles existants (paramètre conseillé).</li> <li>• Le paramètre Standard permet de résoudre les problèmes de communication des ports parallèles.</li> </ul>
<b>Accepter Init</b> En fonction Hors fonction	Déterminez si l'imprimante accepte ou non les demandes d'initialisation émanant de l'ordinateur. <b>Remarques :</b> <ul style="list-style-type: none"> <li>• Hors fonction correspond au paramètre usine.</li> <li>• L'ordinateur demande l'initialisation en activant le signal INIT depuis le port parallèle. De nombreux ordinateurs activent ce signal chaque fois qu'ils sont mis sous tension.</li> </ul>
<b>Parallèle Mode 2</b> En fonction Hors fonction	Déterminez si les données du port parallèle sont échantillonnées sur le bord avant ou arrière de l'impulsion. <b>Remarque :</b> En fonction correspond au paramètre usine.
<b>PS binaire Mac</b> En fonction Hors fonction Auto	Configurez l'imprimante afin qu'elle traite les travaux d'impression PostScript binaire Macintosh. <b>Remarques :</b> <ul style="list-style-type: none"> <li>• Auto correspond au paramètre usine.</li> <li>• Si l'option est désactivée, les travaux d'impression sont filtrés à l'aide d'un protocole standard.</li> <li>• Si l'option est activée, l'imprimante traite les travaux d'impression PostScript binaire bruts.</li> </ul>
<b>Adresse ENA</b> YYY.YYY.YYY.YYY	Configurez l'information de l'adresse réseau pour un serveur d'impression externe <b>Remarque :</b> cette option de menu est uniquement disponible si l'imprimante est connectée à un serveur d'impression externe via un port USB.
<b>Netmask ENA</b> YYY.YYY.YYY.YYY	Configurez l'information masque de réseau pour un serveur d'impression externe. <b>Remarque :</b> cette option de menu est uniquement disponible si l'imprimante est connectée à un serveur d'impression externe via un port USB.

Utilisation	A
<b>Passerelle ENA</b> YYY·YYY·YYY·YYY	Configurez l'information de la passerelle pour un serveur d'impression externe. <b>Remarque :</b> cette option de menu est uniquement disponible si l'imprimante est connectée à un serveur d'impression externe via un port USB.

## menu Série [x]

**Remarque :** Ce menu s'affiche uniquement quand une carte série en option est installée.

Utilisation	A
<b>PCL SmartSwitch</b> En fonction Hors fonction	Configurez l'imprimante afin qu'elle passe automatiquement en mode d'émulation PCL lorsqu'un travail d'impression provenant d'un port série le requiert, quel que soit le langage par défaut de l'imprimante. <b>Remarques :</b> <ul style="list-style-type: none"> <li>• En fonction correspond au paramètre usine.</li> <li>• Lorsque cette option est désactivée, l'imprimante n'analyse pas les données entrantes. Elle utilise l'émulation PostScript si PS SmartSwitch est activé. Si PS SmartSwitch est désactivé, elle utilise le langage d'imprimante par défaut spécifié dans le menu Configuration.</li> </ul>
<b>PS SmartSwitch</b> En fonction Hors fonction	Configurez l'imprimante afin qu'elle passe automatiquement en mode d'émulation PS lorsqu'un travail d'impression provenant d'un port série le requiert, quel que soit le langage par défaut de l'imprimante. <b>Remarques :</b> <ul style="list-style-type: none"> <li>• En fonction correspond au paramètre usine.</li> <li>• Lorsque cette option est désactivée, l'imprimante n'analyse pas les données entrantes. Elle utilise l'émulation PCL si PCL SmartSwitch est activé. Si PCL SmartSwitch est désactivé, elle utilise le langage d'imprimante par défaut spécifié dans le menu Configuration.</li> </ul>
<b>Mode NPA</b> En fonction Hors fonction Auto	Configurez l'imprimante afin qu'elle effectue le traitement spécial requis pour le mode de communication bidirectionnelle, conformément au protocole NPA. <b>Remarques :</b> <ul style="list-style-type: none"> <li>• Auto correspond au paramètre usine. Auto configure l'imprimante pour analyser les données, déterminer leur format et effectuer le traitement approprié.</li> <li>• Lorsque cette option est activée, l'imprimante traite les données selon le protocole NPA. Si le format des données n'est pas NPA, les données sont refusées, considérées comme erronées.</li> <li>• Lorsque cette option est désactivée, l'imprimante ne traite pas les données selon le protocole NPA.</li> <li>• La modification de ce paramètre depuis le panneau de commandes de l'imprimante entraîne le redémarrage de l'imprimante lorsque vous quittez le menu. La sélection de menu est ensuite mise à jour.</li> </ul>

Utilisation	A
<p><b>Tampon série</b>            Désactivé            Auto            De 3 Ko à [taille maximale autorisée]</p>	<p>Configurer la taille du tampon d'entrée série.</p> <p><b>Remarques :</b></p> <ul style="list-style-type: none"> <li>• Auto correspond au paramètre usine.</li> <li>• Si cette option est désactivée, le tampon d'impression est désactivé. Tout travail déjà mis en mémoire tampon sur le disque est imprimé avant que le traitement normal des travaux entrants ne reprenne.</li> <li>• Le paramètre de taille du tampon série est modifiable par incrément de 1 Ko.</li> <li>• La taille maximale dépend de la quantité de mémoire de l'imprimante, de la taille des autres mémoires tampon et de la valeur définie pour l'option Economiser ressource (Activé ou Désactivé).</li> <li>• Pour augmenter au maximum la taille du tampon série, désactivez ou réduisez la taille des tampons parallèle, série et réseau.</li> <li>• La modification de ce paramètre depuis le panneau de commandes de l'imprimante entraîne le redémarrage de l'imprimante lorsque vous quittez le menu. La sélection de menu est ensuite mise à jour.</li> </ul>
<p><b>Tampon d'impression</b>            Hors fonction            En fonction            Auto</p>	<p>Stockez temporairement les travaux d'impression sur le disque dur de l'imprimante avant de les imprimer.</p> <p><b>Remarques :</b></p> <ul style="list-style-type: none"> <li>• Hors fonction correspond au paramètre usine. L'imprimante ne met pas en mémoire tampon les travaux d'impression sur son disque dur.</li> <li>• Si cette option est activée, les travaux sont mis en mémoire tampon sur le disque dur de l'imprimante.</li> <li>• Si elle est définie sur Auto, les travaux d'impression sont mis en mémoire tampon uniquement si l'imprimante traite des données provenant d'un autre port.</li> <li>• La modification de ce paramètre depuis le panneau de commandes de l'imprimante entraîne le redémarrage de l'imprimante lorsque vous quittez le menu. La sélection de menu est ensuite mise à jour.</li> </ul>
<p><b>Protocole</b>            DTR            DTR/DSR            XON/XOFF            XON/XOFF/DTR            XONXOFF/DTRDSR</p>	<p>Définir les valeurs des signaux de reconnaissance matérielle et logicielle pour le port série.</p> <p><b>Remarques :</b></p> <ul style="list-style-type: none"> <li>• DTR correspond au paramètre usine.</li> <li>• DTR/DSR est un paramètre de signaux de reconnaissance matérielle.</li> <li>• XON/XOFF est un paramètre de signaux de reconnaissance logicielle.</li> <li>• XON/XOFF/DTR et XON/XOFF/DTR/DSR sont des paramètres de signaux de reconnaissance matérielle et logicielle combinés.</li> </ul>
<p><b>Robust XON</b>            En fonction            Hors fonction</p>	<p>Déterminer si l'imprimante avertit l'ordinateur lorsqu'elle est disponible.</p> <p><b>Remarques :</b></p> <ul style="list-style-type: none"> <li>• Hors fonction correspond au paramètre usine.</li> <li>• Cette option affecte le port série uniquement si vous utilisez le protocole série XON/XOFF.</li> </ul>

Utilisation	A
<b>Bauds</b> 1200 2400 4800 9600 19200 38400 57600 115200 138200 172800 230400 345600	Spécifier le débit de réception des données par le biais du port série. <b>Remarques :</b> <ul style="list-style-type: none"> <li>• 9600 correspond au paramètre usine.</li> <li>• Le menu Série standard affiche les débits 138 200, 172 800, 230 400 et 345 600 en bauds uniquement. Ces valeurs ne s'affichent pas dans les menus Option série 1, Option série 2 ou Option série 3.</li> </ul>
<b>Bits de données</b> 7 8	Indiquer le nombre de bits de données envoyés lors de chaque transmission. <b>Remarque :</b> 8 correspond au paramètre usine.
<b>Parité</b> Paire Impaire Aucun Ignorer	Définir la parité pour les blocs de données d'entrée et de sortie de chaque port série. <b>Remarque :</b> Aucun correspond au paramètre usine.
<b>Accepter DSR</b> En fonction Hors fonction	Indiquer si l'imprimante utilise le signal DSR. <b>Remarques :</b> <ul style="list-style-type: none"> <li>• Hors fonction correspond au paramètre usine.</li> <li>• DSR est un signal de reconnaissance utilisé par la majorité des câbles série. Le port série utilise le signal DSR pour faire la distinction entre les données envoyées par l'ordinateur et celles créées par le bruit électrique dans le câble série. Ce bruit électrique peut générer l'impression de caractères parasites. Pour éviter ce problème, activez cette option.</li> </ul>

## Configuration SMTP, menu

Utilisation	A
<b>Serveur SMTP primaire</b> <b>Port du serveur SMTP primaire</b> <b>Serveur SMTP secondaire</b> <b>Port du serveur SMTP secondaire</b>	Définir les informations relatives à la passerelle et au port du serveur SMTP. <b>Remarque :</b> 25 correspond au port du serveur SMTP par défaut.
<b>Délai SMTP</b> 5–30	Préciser le délai (en secondes) avant que le serveur arrête d'envoyer un e-mail. <b>Remarque :</b> 30 correspond au paramètre usine.
<b>Adresse de réponse</b>	Définir une adresse de réponse de 128 caractères maximum dans le message électronique envoyé par l'imprimante.

Utilisation	A
<b>Utiliser SSL</b> Désactivé Négocié Requis	Déterminer l'imprimante devant utiliser SSL pour plus de sécurité lors de la connexion au serveur SMTP.  <b>Remarques :</b> <ul style="list-style-type: none"> <li>• Désactivé correspond au paramètre usine.</li> <li>• Lorsque le paramètre Négocié est utilisé, le serveur SMTP détermine si SSL sera utilisé.</li> </ul>
<b>Authentification du serveur SMTP</b> Aucune authentification n'est requise Connexion/Ordinaire CRAM-MD5 Digest-MD5 NTLM Kerberos 5	Préciser le type d'authentification des utilisateurs nécessaire pour les privilèges d'impression.  <b>Remarque :</b> "Aucune identification requise" correspond au paramètre usine
<b>E-mail du périphérique</b> Aucune Utiliser informations d'authentif. du périphérique SMTP	Définir les informations d'authentification qui seront utilisées pour communiquer avec le serveur SMTP. Certains serveurs SMTP requièrent des informations d'authentification pour envoyer des messages électroniques.  <b>Remarques :</b> <ul style="list-style-type: none"> <li>• Aucun correspond au paramètre usine des options E-mail du périphérique et de E-mail de l'utilisateur.</li> <li>• Les options ID utilisateur du périphérique et Mot de passe du périphérique sont utilisées pour se connecter au serveur SMTP lorsque l'option Utiliser informations d'authentif. SMTP du périphérique est sélectionnée.</li> <li>• L'e-mail de l'utilisateur, le domaine Kerberos 5 et le domaine NTLM s'affichent sur les modèles d'imprimantes à écran tactile uniquement.</li> </ul>
<b>E-mail de l'utilisateur</b> Aucune Utiliser informations d'authentif. du périphérique SMTP Utiliser le mot de passe et l'ID utilisateur de la session Util. mot de passe et adresse électronique de la session Message utilisateur	
<b>ID utilisateur du périphérique</b>	
<b>Mot de passe de périphérique</b>	
<b>Domaine Kerberos 5</b>	
<b>Domaine NTLM</b>	

## Menu Sécurité

### menu Modification des configurations de sécurité

**Remarque :** Ce menu apparaît uniquement sur certains modèles d'imprimante tactile.

Utilisation	A
<p><b>Modifier le mot de passe de sauvegarde</b></p> <p>Utiliser un mot de passe de sauvegarde</p> <ul style="list-style-type: none"> <li>• Désactivé</li> <li>• Activé</li> </ul> <p>Mot de passe</p>	<p>Créer un mot de passe de sauvegarde.</p> <p><b>Remarques :</b></p> <ul style="list-style-type: none"> <li>• Désactivé correspond au paramètre usine pour « Utiliser un mot de passe de sauvegarde ».</li> <li>• Ce menu apparaît uniquement s'il existe un mot de passe de sauvegarde.</li> </ul>
<p><b>Modifier les blocs fonctionnels</b></p> <p>Comptes internes</p> <p>NTLM</p> <p>Configuration simple de Kerberos</p> <p>Configuration Kerberos</p> <p>Active Directory</p> <p>LDAP</p> <p>LDAP + GSSAPI</p> <p>Mot de passe</p> <p>Code PIN</p>	<p>Modifier les paramètres pour Comptes internes, NTLM, Configuration Kerberos simple, Configuration Kerberos, Active Directory, LDAP, Mot de passe et Code PIN.</p>
<p><b>Modifier les modèles de sécurité</b></p> <p>[liste des modèles disponibles]</p>	<p>Ajouter ou modifier un modèle de sécurité.</p>
<p><b>Modifier les contrôles d'accès</b></p> <p>Menus administrateur</p> <p>Accès aux fonctions</p> <p>déploiement</p> <p>Solutions</p> <p>Annuler travaux sur périphérique</p>	<p>Contrôler l'accès aux menus de l'imprimante, aux mises à jour du microcode, aux travaux suspendus et aux autres points d'accès.</p>

## menu Divers paramètres de sécurité

**Remarque :** Ce menu apparaît uniquement dans les modèles d'imprimantes à écran tactile.



Utilisation	A
<b>Restrictions de connexion</b> Echecs de connexion Délai des échecs Délai de verrouillage Délai de connexion au panneau Délai de connexion à distance	Limiter le nombre et les délais d'échec des tentatives de connexion à partir du panneau de commandes de l'imprimante avant le verrouillage de <i>tous</i> les utilisateurs.  <b>Remarques :</b> <ul style="list-style-type: none"> <li>• « Echecs de connexion » indique le nombre d'échecs de tentatives de connexion avant le verrouillage des utilisateurs. Les paramètres peuvent être compris entre 1 et 10. 3 tentatives correspondent au paramètre usine.</li> <li>• « Délai des échecs » indique le délai au cours duquel des échecs de connexion peuvent se produire avant le verrouillage des utilisateurs. Les paramètres peuvent être compris entre 1 et 60 minutes. 5 minutes correspondent au paramètre usine.</li> <li>• « Durée du verrouillage » indique la durée pendant laquelle les utilisateurs sont verrouillés après avoir dépassé la limite d'échecs de connexion. Les paramètres peuvent être compris entre 1 et 60 minutes. 5 minutes correspondent au paramètre usine.</li> <li>• « Délai de connexion au panneau » indique la durée pendant laquelle l'imprimante reste inactive sur le panneau de commandes de l'imprimante avant de déconnecter l'utilisateur automatiquement. Les paramètres peuvent être compris entre 1 et 900 secondes. 30 secondes correspondent au paramètre usine par défaut.</li> <li>• Délai de connexion à distance indique la durée pendant laquelle une interface distante reste inactive avant de déconnecter l'utilisateur automatiquement. Les paramètres peuvent être compris entre 1 et 120 secondes. 10 minutes correspondent au paramètre usine.</li> </ul>
<b>Longueur minimum du code PIN</b> 1 à 16	Limiter le nombre de chiffres du code PIN.  <b>Remarque :</b> 4 correspond au paramètre usine.

## Menu Impression confidentielle

Utilisation	Pour
<b>PIN non valide maximum</b> Hors fonction 2–10	Limiter le nombre de codes PIN non valides qu'il est possible de saisir.  <b>Remarques :</b> <ul style="list-style-type: none"> <li>• Cette option s'affiche uniquement lorsque l'imprimante est équipée d'un disque dur formaté et non défectueux.</li> <li>• Lorsque le nombre limite est atteint, les travaux d'impression correspondant au nom d'utilisateur et au code PIN sont supprimés.</li> </ul>
<b>Expiration des travaux confidentiels</b> Hors fonction 1 heure 4 heures 24 heures 1 semaine	Limiter le délai pendant lequel un travail d'impression confidentiel reste dans l'imprimante avant d'être supprimé.  <b>Remarques :</b> <ul style="list-style-type: none"> <li>• Si le paramètre Expiration du travail d'impression confidentiel est modifié alors que des travaux d'impression sont stockés dans la mémoire RAM ou sur le disque dur de l'imprimante, le paramètre précédent est conservé pour ces travaux d'impression.</li> <li>• Si l'imprimante est mise hors tension, tous les travaux confidentiels stockés dans la mémoire RAM de l'imprimante sont supprimés.</li> </ul>
<b>Remarque :</b> Hors fonction correspond au paramètre usine.	

Utilisation	Pour
<b>Répéter. expir. travail</b> Hors fonction 1 heure 4 heures 24 heures 1 semaine	Définir une période pendant laquelle l'imprimante stocke les travaux d'impression.
<b>Vérifier expir. travail</b> Hors fonction 1 heure 4 heures 24 heures 1 semaine	Définir une période pendant laquelle l'imprimante stocke les travaux d'impression nécessitant une vérification.
<b>Différer expir. travail</b> Hors fonction 1 heure 4 heures 24 heures 1 semaine	Définir une période pendant laquelle l'imprimante stocke les travaux d'impression pour une impression ultérieure.
<b>Remarque :</b> Hors fonction correspond au paramètre usine.	

## Effacement du disque, menu

L'effacement du disque efface *uniquement* les données du travail d'impression stockées sur le disque dur de l'imprimante qui *ne sont pas* actuellement utilisées par le fichier système. Toutes les données permanentes stockées sur le disque dur de l'imprimante sont préservées, telles que les polices téléchargées, les macros ou les travaux suspendus.

**Remarque :** Cette option s'affiche uniquement lorsque l'imprimante est équipée d'un disque dur formaté et non défectueux.

Utilisation	A
<b>Mode d'effacement</b> Auto	Indiquer le mode d'effacement du disque.
<b>Méthode automatique</b> Passage unique Passages multiples	Marque l'espace disque utilisé lors d'un précédent travail d'impression. Cette méthode ne permet pas au système de fichiers de réutiliser cet espace avant qu'il soit effacé.  <b>Remarques :</b> <ul style="list-style-type: none"> <li>• Passage unique correspond au paramètre usine.</li> <li>• Seul l'effacement automatique permet aux utilisateurs d'activer l'effacement du disque sans avoir à mettre l'imprimante hors tension pendant une durée prolongée.</li> <li>• Les informations hautement confidentielles doivent être effacées en utilisant <i>uniquement</i> la méthode Passages multiples.</li> </ul>

## Menu Journal d'audit de sécurité

Utilisation	A
<b>Exporter le journal</b>	Permettre à un utilisateur autorisé d'exporter un journal d'audit.  <b>Remarques :</b> <ul style="list-style-type: none"> <li>• Pour exporter le journal d'audit à partir du panneau de commandes de l'imprimante, un lecteur flash doit être relié à l'imprimante.</li> <li>• Le journal d'audit peut être téléchargé à partir du serveur Web incorporé et enregistré sur un ordinateur.</li> </ul>
<b>Supprimer le journal</b> Oui Non	Indiquer si les journaux d'audit sont supprimés.  <b>Remarque :</b> oui correspond au paramètre usine.
<b>Configurer le journal</b> Activer l'audit Oui Non Activer syslog distant Non Oui Option de syslog distant 0 – 23 Sévérité des événements à journaliser 0 – 7	Indiquer si les journaux d'audit sont créés et de quelle manière.  <b>Remarques :</b> <ul style="list-style-type: none"> <li>• Activer l'audit détermine si les événements sont enregistrés dans le journal d'audit sécurisé et le syslog distant. Non correspond au paramètre usine.</li> <li>• Activer syslog distant détermine si les journaux sont envoyés à un serveur distant. Non correspond au paramètre usine.</li> <li>• Option de syslog distant détermine la valeur utilisée pour envoyer les journaux au serveur du syslog distant. 4 correspond au paramètre usine.</li> <li>• Si le journal d'audit de sécurité est activé, la sévérité de la valeur de chaque événement est enregistrée. 4 correspond au paramètre usine.</li> </ul>

## menu Définir la date et l'heure

Utilisation	A
<b>Date et heure actuelles</b>	Afficher les paramètres date et heure pour l'imprimante.
<b>Définir heure/date manuel- lement</b> [date/heure d'entrée]	Entrer la date et l'heure.  <b>Remarques :</b> <ul style="list-style-type: none"> <li>• Pour les modèles d'imprimante à écran tactile, la date et l'heure sont définies selon le format AAAA-MM-JJ HH:MM.</li> <li>• La définition manuelle de l'heure et la date désactive l'option Activer NTP.</li> <li>• Pour les modèles d'imprimante sans écran tactile, un assistant vous permet de définir la date et l'heure selon le format AAAA-MM-JJ HH:MM.</li> </ul>
<b>Fuseau horaire</b> [liste des fuseaux horaires]	Sélectionnez le fuseau horaire.  <b>Remarque :</b> GMT correspond au paramètre usine pour les modèles d'imprimante sans écran tactile.
<b>Observer auto l'heure d'été</b> Activé Désactivé	Indiquer à l'imprimante d'utiliser les heures de début et de fin du paramètre Heure d'été associé au paramètre Fuseau horaire.  <b>Remarque :</b> Activé correspond au paramètre usine.

Utilisation	A
<b>Activer NTP</b> Activé Désactivé	Activer le protocole NTP (Network Time Protocol), qui synchronise les horloges des périphériques situés sur un réseau.  <b>Remarques :</b> <ul style="list-style-type: none"> <li>• Activé correspond au paramètre usine.</li> <li>• Le paramètre est désactivé si vous définissez manuellement l'heure et la date.</li> </ul>

## Menu Paramètres

### Paramètres généraux

#### Paramètres généraux, menu

Utilisation	A
<b>Langue d'affichage</b> Anglais Français Deutsch Italiano Espagnol Dansk Norsk Nederlands Suédois Portugais Finnois Russe Polonais Grec Magyar Turc Tchèque Chinois simplifié Chinois traditionnel Coréen Japonais	Sélectionner la langue du texte qui s'affiche à l'écran de l'imprimante.  <b>Remarque :</b> Toutes les langues ne sont pas disponibles sur tous les modèles d'imprimantes.
<b>Afficher estimations consommables</b> Afficher estimations Ne pas afficher estimations	Obtenir une estimation du niveau des consommables.  <b>Remarques :</b> <ul style="list-style-type: none"> <li>• Afficher estimations indique le niveau des consommables en nombre de pages sur le panneau de commandes de l'imprimante, la page Web de l'imprimante et dans les rapports Paramètres de menu et Statistiques du périphérique.</li> <li>• Ne pas afficher estimations masque le niveau des consommables dans ces pages et rapports.</li> </ul>

Utilisation	A
<p><b>Mode éco</b></p> <p>Désactivé Energie Energie/Papier Papier</p>	<p>Réduit la consommation d'énergie, de papier ou de supports spéciaux</p> <p><b>Remarques :</b></p> <ul style="list-style-type: none"> <li>• Pour des modèles d'imprimantes à écran tactile, appuyez <b>Mode Eco</b>, et sélectionnez l'une des options.</li> <li>• Désactivé correspond au paramètre usine. Désactivé permet de rétablir les paramètres usine de l'imprimante.</li> <li>• Le paramètre Energie limite la consommation électrique de l'imprimante. Les performances peuvent être affectées mais pas la qualité des impressions.</li> <li>• Energie/Papier réduit la consommation d'électricité, de papier et de supports spéciaux.</li> <li>• Le paramètre Papier limite la quantité de papier et de supports spéciaux utilisés pour un travail d'impression. Les performances peuvent être affectées mais pas la qualité des impressions.</li> </ul>
<p><b>Mode silencieux</b></p> <p>Désactivé Activé</p>	<p>Réduire le niveau sonore de l'imprimante.</p> <p><b>Remarques :</b></p> <ul style="list-style-type: none"> <li>• Pour des modèles d'imprimantes à écran tactile, appuyez <b>Mode silencieux</b>, et sélectionnez l'une des options.</li> <li>• Désactivé correspond au paramètre usine. Ce paramètre prend en charge les spécifications de performance de votre imprimante.</li> <li>• En fonction permet de configurer l'imprimante de manière à ce que son volume sonore soit le plus faible possible. Ce paramètre convient surtout à l'impression de texte et d'illustrations.</li> <li>• En sélectionnant Photo dans le pilote d'imprimante, vous pouvez désactiver le mode Silencieux et bénéficier d'une meilleure qualité et rapidité d'impression.</li> </ul>
<p><b>Exécuter la configuration initiale</b></p> <p>Oui Non</p>	<p>Indiquer à l'imprimante d'exécuter l'assistant de configuration.</p> <p><b>Remarques :</b></p> <ul style="list-style-type: none"> <li>• oui correspond au paramètre usine.</li> <li>• Après avoir exécuté l'assistant de configuration en sélectionnant <b>Terminé</b> sur l'écran de sélection des pays, la valeur Non devient la valeur par défaut.</li> </ul>

Utilisation	A
<p><b>Clavier</b></p> <ul style="list-style-type: none"> <li>Type de clavier               <ul style="list-style-type: none"> <li>Anglais</li> <li>Français</li> <li>Français Canadien</li> <li>Deutsch</li> <li>Italiano</li> <li>Espagnol</li> <li>Grec</li> <li>Dansk</li> <li>Norsk</li> <li>Nederlands</li> <li>Suédois</li> <li>Finnois</li> <li>Portugais</li> <li>Russe</li> <li>Polonais</li> <li>Allemand suisse</li> <li>Français suisse</li> <li>Coréen</li> <li>Magyar</li> <li>Turc</li> <li>Tchèque</li> <li>Chinois simplifié</li> <li>Chinois traditionnel</li> <li>Japonais</li> <li>Clé personnalisée 1</li> <li>Clé personnalisée 2</li> </ul> </li> </ul>	<p>Sélectionner une langue et des informations clés personnalisées pour le clavier du panneau de commandes de l'imprimante. Les onglets supplémentaires permettent d'accéder aux paramètres d'accent et aux symboles à partir du clavier du panneau de commandes de l'imprimante.</p> <p><b>Remarques :</b></p> <ul style="list-style-type: none"> <li>• Ce menu apparaît uniquement dans les modèles d'imprimantes à écran tactile.</li> <li>• Clé personnalisée 2 s'affiche uniquement sur certains modèles d'imprimante à écran tactile.</li> </ul>
<p><b>Formats de papier</b></p> <ul style="list-style-type: none"> <li>Etats-Unis</li> <li>Unités métriques</li> </ul>	<p>Préciser l'unité de mesure des formats de papier.</p> <p><b>Remarques :</b></p> <ul style="list-style-type: none"> <li>• US correspond au paramètre usine.</li> <li>• Le paramètre d'origine est déterminé par le pays ou la région sélectionné dans l'assistant de configuration initial.</li> </ul>

Utilisation	A
<p><b>Information affichée</b> Volet de gauche Volet de droite</p>	<p>Indiquer les informations affichées dans les angles supérieurs gauche et droit du panneau de commandes de l'imprimante.</p> <p>Pour les options du volet de gauche et du volet de droite, choisissez parmi les options suivantes :</p> <ul style="list-style-type: none"> <li>Aucune</li> <li>Adresse IP</li> <li>Nom d'hôte</li> <li>Nom du contact</li> <li>Emplacement</li> <li>Date/Heure</li> <li>Nom de service mDNS/DDNS</li> <li>Nom de configuration zéro</li> <li>Texte personnalisé [x]</li> <li>Nom du modèle</li> </ul> <p><b>Remarques :</b></p> <ul style="list-style-type: none"> <li>• Ce menu apparaît uniquement dans les modèles d'imprimantes à écran tactile.</li> <li>• L'adresse IP correspond au paramètre usine pour le volet de gauche.</li> <li>• La date/heure correspond au paramètre usine pour le volet de droite.</li> </ul>
<p><b>Information affichée (suite)</b> Texte personnalisé [x]</p>	<p>Personnaliser les informations affichées dans les angles supérieurs gauche et droit du panneau de commandes de l'imprimante.</p> <p><b>Remarque :</b> Ce menu apparaît uniquement dans les modèles d'imprimantes à écran tactile.</p>
<p><b>Information affichée (suite)</b> Toner noir</p>	<p>Personnaliser les informations affichées pour Toner noir.</p> <p>Sélectionnez l'une des options suivantes :</p> <ul style="list-style-type: none"> <li>Quand afficher <ul style="list-style-type: none"> <li>Ne pas afficher</li> <li>Ecran</li> </ul> </li> <li>Message à afficher <ul style="list-style-type: none"> <li>Par défaut</li> <li>Autre</li> </ul> </li> <li>Par défaut <ul style="list-style-type: none"> <li>[saisie de texte]</li> <li>Autre <ul style="list-style-type: none"> <li>[saisie de texte]</li> </ul> </li> </ul> </li> </ul> <p><b>Remarques :</b></p> <ul style="list-style-type: none"> <li>• Ce menu apparaît uniquement dans les modèles d'imprimantes à écran tactile.</li> <li>• « Ne pas afficher » correspond au paramètre usine pour « Quand afficher ».</li> <li>• Par défaut correspond au paramètre usine pour Message à afficher.</li> </ul>

Utilisation	A
<p><b>Information affichée (suite)</b></p> <p>Bourrage papier Charger du papier Erreurs de service</p>	<p>Personnaliser les informations affichées pour les messages Bourrage papier, Charger du papier et Erreurs de service.</p> <p>Sélectionnez l'une des options suivantes :</p> <p>Ecran Oui Non</p> <p>Message à afficher Par défaut Autre</p> <p>Par défaut [saisie de texte]</p> <p>Autre [saisie de texte]</p> <p><b>Remarques :</b></p> <ul style="list-style-type: none"> <li>• Ce menu apparaît uniquement dans les modèles d'imprimantes à écran tactile.</li> <li>• Non correspond au paramètre usine pour Afficher.</li> <li>• Par défaut correspond au paramètre usine pour Message à afficher.</li> </ul>
<p><b>Personnalisation de l'écran d'accueil</b></p> <p>Changer de langue Rechercher dans les travaux suspendus Travaux suspendus Pilote USB Profils et solutions Signets Tâches par utilisateur</p>	<p>Modifier les icônes et les boutons qui s'affichent sur le panneau de commandes de l'imprimante.</p> <p>Sélectionner l'une des options suivantes pour chaque icône ou bouton :</p> <p>Ecran Ne pas afficher</p> <p><b>Remarques :</b></p> <ul style="list-style-type: none"> <li>• Profils et solutions s'affiche uniquement sur les modèles d'imprimantes à écran tactile.</li> <li>• Afficher correspond au paramètre usine pour Rechercher dans les travaux suspendus, Travaux suspendus et Pilote USB.</li> <li>• Ne pas afficher correspond paramètre usine pour Modifier la langue, Profils et Solutions, Signets et Tâches par utilisateur.</li> </ul>
<p><b>Personnalisation de l'écran d'accueil</b></p> <p>Formulaires et favoris Arrière-plan et écran de veille Paramètres Eco</p>	<p>Modifier les icônes et les boutons qui s'affichent sur le panneau de commandes de l'imprimante.</p> <p>Sélectionner l'une des options suivantes pour chaque icône ou bouton :</p> <p>Ecran Ne pas afficher</p> <p><b>Remarques :</b></p> <ul style="list-style-type: none"> <li>• Formulaires et favoris, Arrière-plan et écran de veille et Paramètres Eco s'affichent uniquement sur les modèles d'imprimantes à écran tactile.</li> <li>• Afficher correspond au paramètre usine.</li> </ul>
<p><b>Format de la date</b></p> <p>MM-JJ-AAAA JJ-MM-AAAA AAAA-MM-JJ</p>	<p>Définir le format de date de l'imprimante.</p> <p><b>Remarques :</b></p> <ul style="list-style-type: none"> <li>• Ce menu apparaît uniquement dans les modèles d'imprimantes à écran tactile.</li> <li>• MM-JJ-AAAA correspond au paramètre usine pour les Etats-Unis.</li> </ul>
<p><b>Format de l'heure</b></p> <p>12 heures A.M./P.M. Horloge de 24 heures</p>	<p>Définir le format d'heure de l'imprimante.</p> <p><b>Remarque :</b> Ce menu apparaît uniquement dans les modèles d'imprimantes à écran tactile.</p>



Utilisation	A
<b>Luminosité de l'écran</b> 20–100	Indiquer la luminosité de l'écran. <b>Remarques :</b> <ul style="list-style-type: none"> <li>• Ce menu apparaît uniquement dans les modèles d'imprimantes à écran tactile.</li> <li>• 100 correspond au paramètre usine.</li> </ul>
<b>Luminosité de la sortie</b> Mode Normal/Standby Désactivé Faible Lumineux	Définir la luminosité du réceptacle. <b>Remarques :</b> <ul style="list-style-type: none"> <li>• Faible correspond au paramètre usine si le mode Eco est défini sur Energie ou Energie/Papier.</li> <li>• Lumineux correspond au paramètre usine si le mode Eco est défini sur Désactivé ou Papier.</li> <li>• Ce menu s'affiche uniquement lorsque le réceptacle est équipé d'un voyant ou lorsqu'un réceptacle en option équipé d'un voyant est ajouté.</li> </ul>
<b>Audio Feedback (Réaction audio)</b> Button Feedback (Réaction des boutons) Activé Désactivé Volume 1 – 10	Indiquer si les icônes et les boutons émettent une confirmation sonore. <b>Remarques :</b> <ul style="list-style-type: none"> <li>• Ce menu apparaît uniquement dans les modèles d'imprimantes à écran tactile.</li> <li>• En fonction correspond au paramètre usine pour Button Feedback (Réaction des boutons).</li> <li>• 5 correspond au paramètre usine pour Volume.</li> </ul>
<b>Afficher les signets</b> Oui Non	Indiquer si les signets sont affichés dans la zone des travaux suspendus. <b>Remarques :</b> <ul style="list-style-type: none"> <li>• Ce menu apparaît uniquement dans les modèles d'imprimantes à écran tactile.</li> <li>• oui correspond au paramètre usine. Lorsque vous avez sélectionné Oui, les signets apparaissent dans la zone des travaux suspendus.</li> </ul>
<b>Débit de rafraîchissement d'une page Web</b> 30–300	Préciser le nombre de secondes entre les rafraîchissements d'Embedded Web Server. <b>Remarques :</b> <ul style="list-style-type: none"> <li>• Ce menu apparaît uniquement dans les modèles d'imprimantes à écran tactile.</li> <li>• 120 correspond au paramètre usine.</li> </ul>
<b>Nom du contact</b>	Préciser un nom de contact pour l'imprimante <b>Remarques :</b> <ul style="list-style-type: none"> <li>• Ce menu apparaît uniquement dans les modèles d'imprimantes à écran tactile.</li> <li>• le nom du contact sera stocké sur le serveur Web incorporé.</li> </ul>
<b>Emplacement</b>	Indiquer l'emplacement de l'imprimante. <b>Remarques :</b> <ul style="list-style-type: none"> <li>• Ce menu apparaît uniquement dans les modèles d'imprimantes à écran tactile.</li> <li>• L'emplacement sera stocké sur Embedded Web Server.</li> </ul>

Utilisation	A
<b>Alertes</b> Contrôle de l'alarme Alarme cartouche Alarme agrafes Alarme perforatrice	Définir le déclenchement d'une alarme lorsque l'imprimante requiert l'intervention de l'utilisateur. Pour chaque type d'alerte, sélectionnez l'une des options suivantes pour chaque type : Désactivé Unique Continu <b>Remarques :</b> <ul style="list-style-type: none"> <li>• Simple correspond au paramètre usine par défaut pour Réglage avertisseur. Simple : l'imprimante émet trois signaux sonores brefs.</li> <li>• Désactivé correspond au paramètre usine par défaut pour Alarme cartouche, Alarme agrafes et Alarme perforatrice. Sur Hors fonction, aucune alarme ne se déclenche.</li> <li>• Continu : l'imprimante émet des séries de trois signaux sonores toutes les dix secondes.</li> </ul>
<b>Délais</b> Mode Standby Désactivé 1 – 240	Préciser le nombre de minutes d'inactivité avant le passage de l'imprimante en mode Economie d'énergie. <b>Remarques :</b> <ul style="list-style-type: none"> <li>• Mode Standby s'affiche uniquement sur les modèles d'imprimantes à écran tactile.</li> <li>• 15 correspond au paramètre usine.</li> </ul>
<b>Délais</b> Mode Veille Désactivé 1–120	Fixer la durée entre l'impression d'un travail et le passage de l'imprimante en mode Economie énergie. <b>Remarques :</b> <ul style="list-style-type: none"> <li>• 30 correspond au paramètre usine.</li> <li>• Désactivé ne s'affiche que si le paramètre d'économie d'énergie est défini sur Hors fonction.</li> <li>• Les paramètres de valeur plus faible permettent d'économiser de l'énergie mais nécessitent un temps de préchauffage plus long.</li> <li>• Si l'imprimante fonctionne en permanence, sélectionnez une valeur élevée. La plupart du temps, ce réglage permet de garder l'imprimante prête à imprimer avec un temps de préchauffage réduit.</li> </ul>
<b>Délais</b> Délai d'hibernation Désactivé 1 heure 2 heures 3 heures 6 heures 1 jour 2 jours 3 jours 1 semaine 2 semaines 1 mois	Définir l'imprimante en mode de fonctionnement faible consommation. <b>Remarques :</b> <ul style="list-style-type: none"> <li>• Lorsque le délai d'hibernation arrive à expiration, l'imprimante utilise la connexion Ethernet pour vérifier la valeur du paramètre Délai d'hibernation lors d'une connexion.</li> <li>• Si Délai d'hibernation lors d'une connexion est défini sur Ne pas activer l'hibernation, l'imprimante ne passe jamais automatiquement en mode Hibernation.</li> <li>• Si Délai d'hibernation lors d'une connexion est défini sur Hibernation, l'imprimante applique la valeur du paramètre Délai d'hibernation, sauf si ce paramètre est défini sur Désactivé.</li> <li>• Désactivé correspond au paramètre usine sauf pour les pays de l'Union Européenne, le Canada et la Suisse.</li> <li>• 3 jours correspond au paramètre usine pour les pays de l'Union Européenne, le Canada et la Suisse.</li> </ul>
<b>Délais</b> Délai d'affichage 15 – 300 sec	Fixer le délai en secondes pendant lequel l'imprimante attend avant de retourner à l'état Prêt. <b>Remarque :</b> « 30 sec. » correspond au paramètre usine.

Utilisation	A
<b>Délais</b> Prolonger délai d'affichage Désactivé Activé	Configurer l'imprimante pour poursuivre le travail spécifié sans revenir à l'écran d'accueil lorsque le délai d'affichage arrive à expiration. <b>Remarques :</b> <ul style="list-style-type: none"> <li>• Le menu Prolonger délai d'affichage s'affiche uniquement sur les modèles d'imprimantes à écran tactile.</li> <li>• Activé permet à l'utilisateur de réinitialiser le délai d'affichage au lieu de retourner à l'état Prêt.</li> <li>• Désactivé applique la valeur Délai d'affichage normale.</li> <li>• Désactivé correspond au paramètre usine.</li> </ul>
<b>Délais</b> Délai d'impression Désactivé 1 – 255 sec	Fixer le délai en secondes pendant lequel l'imprimante attend un message de fin de travail avant d'annuler le reste de l'impression. <b>Remarques :</b> <ul style="list-style-type: none"> <li>• « 90 sec. » correspond au paramètre usine.</li> <li>• Lorsque le délai expire, l'imprimante termine l'impression de la page qui se trouve encore dans l'imprimante et vérifie si d'autres travaux d'impression sont en attente.</li> <li>• L'option Délai d'impression est disponible uniquement lorsque vous utilisez l'émulation PCL. Ce paramètre n'a aucune incidence sur les travaux imprimés en mode d'émulation PostScript.</li> </ul>
<b>Délais</b> Délai d'attente Désactivé 15 – 65535 sec	Fixer le délai en secondes pendant lequel l'imprimante peut recevoir des données supplémentaires avant l'annulation d'un travail. <b>Remarques :</b> <ul style="list-style-type: none"> <li>• « 40 sec. » correspond au paramètre usine.</li> <li>• Le paramètre Délai d'attente est disponible uniquement lorsque l'imprimante utilise l'émulation PostScript. Ce paramètre n'a aucune incidence sur les travaux imprimés en mode d'émulation PCL.</li> </ul>
<b>Délais</b> Délai de mise en attente de la tâche 5 – 255 sec	Définir combien de temps l'imprimante attend l'intervention de l'utilisateur avant de mettre en attente des travaux nécessitant des ressources non disponibles et de poursuivre l'impression d'autres travaux de la file d'attente. <b>Remarques :</b> <ul style="list-style-type: none"> <li>• « 30 sec. » correspond au paramètre usine.</li> <li>• Ce menu s'affiche uniquement lorsque l'imprimante est équipée d'un disque dur.</li> </ul>
<b>Correction d'erreur</b> Redémarrage automatique Redémarrer si inactif Toujours redémarrer Ne jamais redémarrer Redémarrages automatiques max. 1–20	Configurer l'imprimante pour redémarrer en cas d'erreur. <b>Remarques :</b> <ul style="list-style-type: none"> <li>• Toujours redémarrer correspond au paramètre usine pour Redémarrage automatique.</li> <li>• 5 correspond au paramètre usine pour Redémarrages automatiques max.</li> <li>• Si l'imprimante atteint le nombre de redémarrages automatiques défini sur une période donnée, l'imprimante affiche alors l'erreur correspondante au lieu de redémarrer.</li> </ul>

Utilisation	A
<b>Correction d'erreur</b> Redémarrages automatiques max. 1–20	Définir le nombre de redémarrages automatiques maximum de l'imprimante. <b>Remarques :</b> <ul style="list-style-type: none"> <li>• 5 correspond au paramètre usine.</li> <li>• Si l'imprimante atteint le nombre de redémarrages automatiques spécifié dans l'option de menu sur une période donnée, l'imprimante affiche alors l'erreur correspondante au lieu de redémarrer.</li> </ul>
<b>Imprimer récupération</b> Auto continu Désactivé 5 – 255	Permettre à l'imprimante de poursuivre l'impression dans certains cas hors ligne non résolus dans le délai spécifié. <b>Remarque :</b> Désactivé correspond au paramètre usine.
<b>Imprimer récupération</b> Correction bourrage Activé Désactivé Auto	Indiquer si l'imprimante doit réimprimer les pages bloquées à la suite d'un bourrage papier. <b>Remarques :</b> <ul style="list-style-type: none"> <li>• Auto correspond au paramètre usine. L'imprimante réimprime les pages à la suite d'un bourrage papier sauf si la mémoire utilisée pour suspendre ces pages est requise pour d'autres travaux d'impression.</li> <li>• Sur Activé, l'imprimante réimprime toujours les pages bloquées suite à un bourrage.</li> <li>• Sur Désactivé, l'imprimante ne réimprime jamais les pages bloquées suite à un bourrage.</li> </ul>
<b>Imprimer récupération</b> Assistance bourrage papier Activé Désactivé	Configurer l'imprimante pour vérifier automatiquement les bourrages papier. <b>Remarque :</b> Activé correspond au paramètre usine.
<b>Imprimer récupération</b> Protection page Désactivé Activé	Utilisez l'imprimante pour l'impression de pages difficiles à imprimer. <b>Remarques :</b> <ul style="list-style-type: none"> <li>• Désactivé correspond au paramètre usine. Sur Désactivé l'imprimante imprime partiellement une page si la mémoire est insuffisante pour traiter la page entièrement.</li> <li>• Sur Activé, l'imprimante traite et imprime la page en entier.</li> </ul>
<b>Délai d'hibernation lors d'une connexion</b> Ne pas activer l'hibernation Hibernation	Pour configurer l'imprimante afin qu'elle applique le paramètre Délai d'hibernation et ce, même en cas de connexion Ethernet active. <b>Remarques :</b> <ul style="list-style-type: none"> <li>• Si Délai d'hibernation lors d'une connexion est défini sur Ne pas activer l'hibernation, l'imprimante ne passe jamais automatiquement en mode Hibernation.</li> <li>• Si Délai d'hibernation lors d'une connexion est défini sur Hibernation, l'imprimante applique la valeur de Délai d'hibernation, sauf si ce paramètre est défini sur Désactivé.</li> <li>• Ne pas activer l'hibernation correspond au paramètre usine.</li> </ul>
<b>Appuyer sur le bouton Veille</b> Ne rien faire Veille Hibernation	Déterminer comment l'imprimante réagit à une brève pression sur le bouton Veille lorsqu'elle est inactive. <b>Remarque :</b> Veille correspond au paramètre usine.

Utilisation	A
<b>Maintenir le bouton Veille enfoncé</b> Ne rien faire Veille Hibernation	Déterminer comment l'imprimante réagit à une longue pression sur le bouton Veille lorsqu'elle est inactive. <b>Remarque :</b> Ne rien faire correspond au paramètre usine.
<b>Paramètres par défaut d'origine</b> Ne pas restaurer Restaurer maintenant	Rétablir les paramètres usine de l'imprimante. <b>Remarques :</b> <ul style="list-style-type: none"> <li>• La valeur par défaut est Ne pas restaurer. Cette valeur permet de conserver les paramètres définis par l'utilisateur.</li> <li>• La valeur Restaurer maintenant permet de restaurer tous les paramètres usine de l'imprimante à l'exception des paramètres du menu Réseau/Ports. L'ensemble des ressources téléchargées stockées dans la mémoire vive est supprimé. Cette suppression n'affecte pas les ressources téléchargées stockées dans la mémoire flash ou dans le disque dur de l'imprimante.</li> </ul>
<b>Message accueil perso</b> Désactivé Adresse IP Nom d'hôte Nom du contact Emplacement Nom de configuration zéro Texte personnalisé 1	Sélectionner des messages d'accueil personnalisés sur l'écran de l'imprimante. <b>Remarque :</b> Ce menu s'affiche uniquement sur les modèles d'imprimante à écran non tactile.
<b>Exporter pack de configuration</b> Exporter	Exporter le module de configuration de l'imprimante vers un lecteur flash. <b>Remarque :</b> Le module de configuration ne peut pas être exporté si un lecteur flash n'est pas connecté à l'imprimante.

## Menu Lecteur flash

## Menu Paramètres d'impression

Utilisation	A
<b>Copies</b> 1 – 999	Indiquer un nombre de copies par défaut pour chaque impression. <b>Remarque :</b> 1 correspond au paramètre usine.
<b>Alimentation papier</b> Bac [x] Chargeur MF Manuel Papier Manuel enveloppe	Choisir l'alimentation papier par défaut pour tous les travaux d'impression <b>Remarque :</b> Le bac 1 correspond aux paramètres usine.
<b>Assembler</b> (1,1,1) (2,2,2) (1,2,3) (1,2,3)	Imprimer les pages d'un travail d'impression en respectant l'ordre défini lors de l'impression de plusieurs exemplaires de ce travail. <b>Remarque :</b> (1,1,1) (2,2,2) correspond au paramètre usine.
<b>Côtés (recto/verso)</b> Recto Recto verso	Indiquer si les documents sont imprimés sur une ou sur les deux faces du papier. <b>Remarque :</b> Recto correspond au paramètre usine.

Utilisation	A
<b>Agrafe</b> Désactivé Activé	Indiquer si les impressions sont agrafées. <b>Remarques :</b> <ul style="list-style-type: none"> <li>• Désactivé correspond au paramètre usine.</li> <li>• Activé permet à l'imprimante d'agrafer les travaux d'impression.</li> <li>• Ce menu s'affiche uniquement lorsqu'une unité de finition d'agrafage en option est installée.</li> </ul>
<b>Perforatrice</b> Désactivé Activé	Indiquer si les impressions sont perforés en vue d'une reliure. <b>Remarques :</b> <ul style="list-style-type: none"> <li>• Désactivé correspond au paramètre usine.</li> <li>• Ce menu s'affiche uniquement lorsqu'une unité de finition d'agrafage, perforatrice prise en charge est installée.</li> </ul>
<b>Mode Perforatrice</b> 2 perf. 3 perf. 4 perf.	Indiquer le nombre de perforations à réaliser sur les impressions. <b>Remarques :</b> <ul style="list-style-type: none"> <li>• 3 perf. correspond au paramètre usine.</li> <li>• Ce menu s'affiche uniquement lorsqu'une unité de finition d'agrafage, perforatrice prise en charge est installée.</li> </ul>
<b>Reliures recto/verso</b> Bord long Bord court	Définir la façon dont les pages recto verso sont reliées et imprimées. <b>Remarques :</b> <ul style="list-style-type: none"> <li>• La reliure bord long suppose que les pages sont reliées par leur bord long (bord gauche pour l'orientation portrait et bord supérieur pour l'orientation paysage). Ceci correspond au paramètre usine.</li> <li>• La reliure bord court suppose que les pages sont reliées par leur bord court (bord supérieur pour l'orientation portrait et bord gauche pour l'orientation paysage).</li> </ul>
<b>Paper Saver Orientation (Orientation économie papier)</b> Auto Paysage Portrait	Déterminer l'orientation d'un document multipage. <b>Remarques :</b> <ul style="list-style-type: none"> <li>• Auto correspond au paramètre usine.</li> <li>• Ce paramètre s'applique aux travaux si la valeur du paramètre Economie papier du même menu est définie sur Désactivé.</li> </ul>
<b>Economiseur de papier</b> Désactivé 2 pages/feuille 3 pages/feuille 4 pages/feuille 6 pages/feuille 9 pages/feuille 12 pages/feuille 16 pages/feuille	Indiquer que plusieurs images de pages doivent être imprimées sur une seule face du papier. <b>Remarques :</b> <ul style="list-style-type: none"> <li>• Désactivé correspond au paramètre usine.</li> <li>• Le numéro sélectionné correspond au nombre de pages imprimées sur une face.</li> </ul>

Utilisation	A
<p><b>Paper Saver Border (Bordure économie papier)</b></p> <p>Aucune Uni</p>	<p>Imprimer une bordure sur chaque image de page lorsque plusieurs pages sont imprimées sur une seule feuille (nbre de pages par face).</p> <p><b>Remarques :</b></p> <ul style="list-style-type: none"> <li>• Aucun correspond au paramètre usine.</li> <li>• Ce paramètre s'applique aux travaux si la valeur du paramètre Economie papier du même menu est définie sur Désactivé.</li> </ul>
<p><b>Paper Saver Ordering (Position économie papier)</b></p> <p>Horizontal Horizontal inversé Vertical inversé Vertical</p>	<p>Déterminer la position des pages lorsque plusieurs pages sont imprimées sur une seule feuille (nbre de pages par face).</p> <p><b>Remarques :</b></p> <ul style="list-style-type: none"> <li>• Horizontal correspond au paramètre usine.</li> <li>• La position dépend du nombre d'images de page et de l'orientation sélectionnée (Paysage ou Portrait).</li> <li>• Ce paramètre s'applique aux travaux si la valeur du paramètre Economie papier du même menu est définie sur Désactivé.</li> </ul>
<p><b>Feuilles de séparation</b></p> <p>Désactivé Entre les copies Entre les travaux Entre les pages</p>	<p>Indiquer si des séparateurs vierges sont insérés.</p> <p><b>Remarques :</b></p> <ul style="list-style-type: none"> <li>• Désactivé correspond au paramètre usine.</li> <li>• Entre copies permet d'insérer une feuille vierge entre chaque copie d'un travail d'impression si l'option Assembler est définie sur En fonction. Si l'option Assemblage est définie sur Hors fonction, une page vierge est insérée entre chaque série de pages imprimées (après toutes les pages 1 et toutes les pages 2).</li> <li>• Entre travaux insère une page vierge entre les travaux d'impression.</li> <li>• Entre pages insère une page vierge entre chaque page d'un travail d'impression. Cette fonction est utile si vous imprimez des transparents ou lorsque vous souhaitez insérer des pages vierges dans un document pour ajouter des remarques.</li> </ul>
<p><b>Source séparateur</b></p> <p>Bac [x] Chargeur manuel</p>	<p>Indiquer la source d'alimentation pour les séparateurs</p> <p><b>Remarque :</b> Le bac 1 correspond aux paramètres usine.</p>
<p><b>Pages vierges</b></p> <p>Ne pas imprimer Imprimer</p>	<p>Indiquer si des pages vierges sont insérées dans un travail d'impression.</p> <p><b>Remarque :</b> Ne pas imprimer correspond au paramètre usine.</p>

## Paramètres d'impression

### Configuration, menu

Utilisation	A
<b>Langage d'imprimante</b> Emulation PCL Emulation PS	Définir le langage de l'imprimante par défaut. <b>Remarques :</b> <ul style="list-style-type: none"> <li>• Emulation PCL correspond au paramètre usine.</li> <li>• L'émulation PostScript utilise un interpréteur PostScript pour le traitement des travaux d'impression.</li> <li>• L'émulation PCL utilise un interpréteur PCL pour le traitement des travaux d'impression.</li> <li>• Si vous sélectionnez un langage d'imprimante par défaut, le logiciel peut continuer à envoyer des travaux d'impression utilisant un autre langage.</li> </ul>
<b>Travail en attente</b> Activé Désactivé	Déterminer si les travaux d'impression sont supprimés de la file d'attente d'impression lorsque des paramètres personnalisés ou des options d'imprimante non disponibles sont nécessaires. Ces travaux d'impression sont stockés dans une file d'attente d'impression distincte. Les autres travaux d'impression peuvent ainsi être imprimés normalement. Lorsque les informations ou les options manquantes, ou les deux, sont obtenues, les travaux stockés sont imprimés. <b>Remarques :</b> <ul style="list-style-type: none"> <li>• Désactivé correspond au paramètre usine.</li> <li>• Ce menu s'affiche uniquement lorsque le disque dur de l'imprimante n'est pas en lecture seule. Cette configuration permet de sauvegarder les travaux suspendus si l'imprimante est débranchée.</li> </ul>
<b>Zone d'impression</b> Normale Ajuster à la page Page entière	Définir la zone d'impression logique et physique. <b>Remarques :</b> <ul style="list-style-type: none"> <li>• Normale correspond au paramètre usine. Si vous essayez d'imprimer des données dans la zone non imprimable définie par la valeur Normale, l'image est tronquée au niveau des limites définies.</li> <li>• Adapter à la page ajuste le contenu de la page au format de papier sélectionné.</li> <li>• Page entière permet de déplacer l'image dans une zone non imprimable définie par le paramètre Normal. Cependant, l'image est tronquée au niveau des limites définies pour la zone imprimable normale. Ce paramètre affecte uniquement les pages imprimées avec un interpréteur PCL 5e ; il n'a aucune incidence sur les pages imprimées avec un interpréteur PCL XL ou PostScript.</li> </ul>
<b>Télécharger la cible</b> Mémoire vive Flash Disque	Définir l'emplacement de stockage des ressources téléchargées. <b>Remarques :</b> <ul style="list-style-type: none"> <li>• RAM correspond au paramètre usine. L'enregistrement des ressources téléchargées dans la mémoire vive (RAM) est temporaire.</li> <li>• L'enregistrement des ressources téléchargées dans la mémoire flash ou sur le disque dur de l'imprimante est permanent. Les ressources téléchargées restent dans la mémoire flash ou sur le disque dur de l'imprimante même si l'imprimante est mise hors tension.</li> <li>• Cette option s'affiche uniquement si une mémoire flash ou un disque dur d'imprimante est installé.</li> </ul>



Utilisation	A
<b>Economiser ressource</b> Activé Désactivé	<p>Indiquer comment l'imprimante doit traiter les ressources temporaires téléchargées, telles que les polices et les macros stockées dans la mémoire vive (RAM), lorsqu'elle reçoit un travail d'impression nécessitant une quantité de mémoire supérieure à celle disponible.</p> <p><b>Remarques :</b></p> <ul style="list-style-type: none"> <li>• Désactivé correspond au paramètre usine. L'imprimante conserve les ressources téléchargées tant que la mémoire n'est pas requise pour d'autres travaux. Les ressources téléchargées sont supprimées afin de traiter les travaux d'impression.</li> <li>• Lorsque cette option est activée, l'imprimante conserve les ressources téléchargées lorsqu'elle est réinitialisée ou que le langage est modifié. Si l'imprimante manque de mémoire, le message <b>Mémoire saturée [38]</b> s'affiche mais les ressources téléchargées ne sont pas supprimées.</li> </ul>
<b>Imprimer tout - Ordre</b> Alphabétique Plus ancien d'abord Plus récent d'abord	<p>Définir l'ordre dans lequel les travaux suspendus et les travaux confidentiels sont imprimés quand Imprimer tout - Ordre est sélectionné.</p> <p><b>Remarques :</b></p> <ul style="list-style-type: none"> <li>• Ce menu apparaît uniquement dans les modèles d'imprimantes à écran tactile.</li> <li>• L'ordre Alphabétique correspond au paramètre usine.</li> </ul>

## Finition, menu

Utilisation	A
<b>Côtés (recto/verso)</b> Recto Recto verso	<p>Définir le mode recto verso (impression sur les deux faces) comme valeur par défaut pour tous les travaux d'impression.</p> <p><b>Remarques :</b></p> <ul style="list-style-type: none"> <li>• Recto correspond au paramètre usine.</li> <li>• Vous pouvez définir l'impression recto verso à partir du logiciel d'imprimante.            Pour les utilisateurs Windows :            Cliquez sur <b>Fichier &gt; Imprimer</b>, puis cliquez sur <b>Propriétés, Préférences, Options</b> ou <b>Configuration</b>.            Pour les utilisateurs Macintosh :            Sélectionnez <b>Fichier &gt; Imprimer</b>, puis réglez les paramètres à l'aide de la boîte de dialogue Imprimer et des menus contextuels.</li> </ul>
<b>Reliures recto/verso</b> Bord long Bord court	<p>Définir la façon dont les pages recto verso sont reliées et imprimées.</p> <p><b>Remarques :</b></p> <ul style="list-style-type: none"> <li>• Le paramètre par défaut est Bord long. La reliure bord long suppose que les pages sont reliées par leur bord long (bord gauche pour l'orientation portrait et bord supérieur pour l'orientation paysage).</li> <li>• La reliure bord court suppose que les pages sont reliées par leur bord court (bord supérieur pour l'orientation portrait et bord gauche pour l'orientation paysage).</li> </ul>
<b>Copies</b> 1 – 999	<p>Indique le nombre de copies par défaut pour chaque impression.</p> <p><b>Remarque :</b> 1 correspond au paramètre usine.</p>
<b>Pages vierges</b> Ne pas imprimer Imprimer	<p>Indiquer si des pages vierges sont insérées dans un travail d'impression.</p> <p><b>Remarque :</b> Ne pas imprimer correspond au paramètre usine.</p>

Utilisation	A
<b>Assembler</b> (1,1,1) (2,2,2) (1,2,3) (1,2,3)	Imprimer les pages d'un travail d'impression en respectant l'ordre défini lors de l'impression de plusieurs exemplaires de ce travail.  <b>Remarques :</b> <ul style="list-style-type: none"> <li>• (1,1,1) (2,2,2) correspond au paramètre usine.</li> <li>• En fonction permet d'assembler le travail d'impression dans l'ordre défini.</li> </ul>
<b>Feuilles de séparation</b> Désactivé Entre les copies Entre les travaux Entre les pages	Indiquer si des séparateurs vierges sont insérés.  <b>Remarques :</b> <ul style="list-style-type: none"> <li>• Aucun correspond au paramètre usine.</li> <li>• Entre copies permet d'insérer une feuille vierge entre chaque copie d'un travail d'impression si l'option Assembler est définie sur (1,2,3) (1,2,3). Si l'option Assembler est définie sur (1,1,1) (2,2,2), une page vierge est insérée entre chaque série de pages imprimées (après toutes les pages 1 et toutes les pages 2 par exemple).</li> <li>• Entre travaux insère une page vierge entre les travaux d'impression.</li> <li>• Entre pages insère une page vierge entre chaque page d'un travail d'impression. Cette fonction est utile si vous imprimez des transparents ou lorsque vous souhaitez insérer des pages vierges dans un document.</li> </ul>
<b>Alimentation des pages de séparation</b> Bac [x] Chargeur manuel	Indiquer la source d'alimentation pour les séparateurs  <b>Remarques :</b> <ul style="list-style-type: none"> <li>• Bac 1 (bac standard) correspond au paramètre usine.</li> <li>• A partir du menu Papier, définissez Configurer MF sur Cassette pour que le chargeur manuel s'affiche en tant que paramètre du menu.</li> </ul>
<b>Economiseur de papier</b> Désactivé 2 pages/feuille 3 pages/feuille 4 pages/feuille 6 pages/feuille 9 pages/feuille 12 pages/feuille 16 pages/feuille	Imprimer des images sur plusieurs pages sur une seule face du papier.  <b>Remarques :</b> <ul style="list-style-type: none"> <li>• Désactivé correspond au paramètre usine.</li> <li>• Le numéro sélectionné correspond au nombre de pages imprimées sur une face.</li> </ul>
<b>Paper Saver Ordering (Position économie papier)</b> Horizontal Horizontal inversé Vertical inversé Vertical	Déterminer la position d'images sur plusieurs pages lorsque l'option Economie papier est utilisée.  <b>Remarques :</b> <ul style="list-style-type: none"> <li>• Horizontal correspond au paramètre usine.</li> <li>• La position dépend du nombre d'images de page et de l'orientation sélectionnée (Paysage ou Portrait).</li> </ul>
<b>Paper Saver Orientation (Orientation économie papier)</b> Auto Paysage Portrait	Déterminer l'orientation d'un document multipage.  <b>Remarque :</b> Auto correspond au paramètre usine. L'imprimante sélectionne automatiquement l'orientation (Portrait ou Paysage).

Utilisation	A
<b>Paper Saver Border (Bordure économie papier)</b> Aucune Uni	Imprimer une bordure lorsque l'option Economie papier est utilisée. <b>Remarque :</b> Aucun correspond au paramètre usine.
<b>Agrafer le travail</b> Désactivé Activé	Indiquer si les impressions sont agrafées. <b>Remarques :</b> <ul style="list-style-type: none"> <li>• Désactivé correspond au paramètre usine.</li> <li>• Ce menu s'affiche uniquement lorsqu'une unité de finition d'agrafage en option est installée.</li> </ul>
<b>Test agraf.</b>	Imprimer un rapport confirmant que l'unité de finition d'agrafage fonctionne correctement. <b>Remarque :</b> Ce menu s'affiche uniquement lorsqu'une unité de finition d'agrafage en option est installée.
<b>Perforatrice</b> Activé Désactivé	Indiquer si des perforations sont créées sur les impressions en vue de ranger les feuilles dans un classeur ou un dossier. <b>Remarques :</b> <ul style="list-style-type: none"> <li>• Désactivé correspond au paramètre usine.</li> <li>• Ce menu s'affiche uniquement lorsqu'une unité de finition d'agrafage, perforatrice prise en charge est installée.</li> </ul>
<b>Mode Perforatrice</b> 2 perf. 3 perf. 4 perf.	Indiquer le nombre de perforations à créer sur les impressions en vue de ranger les feuilles dans un classeur ou un dossier. <b>Remarques :</b> <ul style="list-style-type: none"> <li>• 3 perf. correspond au paramètre usine pour les Etats-Unis. 4 perf. correspond au paramètre usine international.</li> <li>• Ce menu s'affiche uniquement lorsqu'une unité de finition d'agrafage, perforatrice prise en charge est installée.</li> </ul>
<b>Décaler les pages</b> Aucune Entre les copies Entre les travaux	Décaler les pages dans certains cas. <b>Remarques :</b> <ul style="list-style-type: none"> <li>• Aucun correspond au paramètre usine.</li> <li>• Entre copies décale chaque copie d'un travail d'impression si l'option Assembler est définie sur En fonction. Si l'option Assembler est définie sur Hors fonction, chaque série de pages imprimées est décalée, par exemple toutes les pages 1 et toutes les pages 2.</li> <li>• Entre travaux définit la même position de décalage pour l'intégralité du travail d'impression, indépendamment du nombre de copies imprimées.</li> <li>• Ce menu s'affiche uniquement lorsqu'une unité de finition d'agrafage en option est installée.</li> </ul>

## Qualité, menu

Utilisation	A
<b>Résolution impression</b> 300 ppp 600 ppp 1200 ppp Qualité d'image 1200 Qualité d'image 2400	Indiquer la résolution d'impression en points par pouce. <b>Remarque</b> : 600 ppp correspond au paramètre usine.
<b>Amplificateur de pixels</b> Désactivé Polices Horizontalement Verticalement Les deux sens Isolé	Permet d'augmenter le nombre de pixels à imprimer par grappes afin d'améliorer les images horizontalement ou verticalement, ou d'améliorer les polices. <b>Remarque</b> : Désactivé correspond au paramètre usine.
<b>Intensité toner</b> 1 – 10	Eclaircit ou assombrit les travaux d'impression. <b>Remarques</b> : <ul style="list-style-type: none"> <li>• 8 correspond au paramètre usine.</li> <li>• La sélection d'une valeur plus petite permet d'économiser le toner.</li> </ul>
<b>Accentuer les traits fins</b> Activé Désactivé	Activer un mode d'impression conseillé pour certains fichiers tels que des plans d'architecte, des cartes, des circuits électroniques ou des diagrammes. <b>Remarques</b> : <ul style="list-style-type: none"> <li>• Désactivé correspond au paramètre usine.</li> <li>• Vous pouvez définir cette option à partir du logiciel d'imprimante. Pour les utilisateurs Windows, cliquez sur <b>Fichier &gt; Imprimer</b>, puis sur <b>Propriétés, Préférences, Options</b> ou <b>Configuration</b>. Pour les utilisateurs Macintosh, choisissez <b>Fichier &gt; Imprimer</b>, puis réglez les paramètres depuis la boîte de dialogue Imprimer et les menus déroulants.</li> <li>• Pour définir cette option à partir d'Embedded Web Server, entrez l'adresse IP de l'imprimante réseau dans le champ d'adresse du navigateur Web.</li> </ul>
<b>Correction des gris</b> Auto Désactivé	Régler automatiquement le contraste appliqué aux images. <b>Remarque</b> : Auto correspond au paramètre usine.
<b>Luminosité</b> -6 à 6	Ajuste les travaux d'impression en les éclaircissant ou en les assombrissant. Vous pouvez économiser du toner en éclaircissant l'impression. <b>Remarque</b> : 0 correspond au paramètre usine.
<b>Contraste</b> 0 – 5	Contrôle le contraste des impressions. <b>Remarque</b> : 0 correspond au paramètre usine.

## Compta travaux, menu

**Remarque** : Cette option de menu s'affiche uniquement lorsque le disque dur, installé sur l'imprimante, est formaté et non défectueux. Assurez-vous que le disque dur de l'imprimante ne peut pas être protégé en lecture/écriture ou en écriture.

Utilisation	A
<b>Job Accounting Log (Journal de compta travaux)</b> Désactivé Activé	Déterminer et définir si l'imprimante crée un journal des travaux d'impression reçus. <b>Remarque :</b> Désactivé correspond au paramètre usine.
<b>Job Accounting Utilities (Utilitaires de compta travaux)</b>	Imprimer et supprimer des fichiers journaux ou les exporter vers un lecteur flash.
<b>Accounting Log Frequency (Fréquence du journal de compta travaux)</b> Chaque semaine Chaque mois	Déterminer et définir la fréquence à laquelle un fichier journal est créé. <b>Remarque :</b> Mensuel correspond au paramètre usine.
<b>Log Action at End of Frequency (Consigner action en fin de fréquence)</b> Aucune Envoyer par e-mail journal actuel Envoyer par e-mail et suppr. journal actuel Poster journal actuel Poster et suppr. journal actuel	Déterminer et définir comment l'imprimante réagit à l'expiration du seuil de fréquence. <b>Remarque :</b> Aucun correspond au paramètre usine.
<b>Disk Near Full Level (Niveau disque presque plein)</b> Désactivé 1–99	Indiquer la taille maximale du fichier journal avant que l'imprimante exécute l'option Disk Near Full Action (Action disque presque plein). <b>Remarque :</b> 5 correspond au paramètre usine.
<b>Disk Near Full Action (Action disque presque plein)</b> Aucune Envoyer par e-mail journal actuel Envoyer par e-mail et suppr. journal actuel Envoyer par e-mail et suppr. plus ancien journal Poster journal actuel Poster et suppr. journal actuel Poster et suppr. plus ancien journal Suppr. journal actuel Suppr. plus ancien journal Suppr. tous les journaux Suppr. tout sauf actuel	Déterminer comment l'imprimante réagit lorsque son disque dur est presque plein. <b>Remarques :</b> <ul style="list-style-type: none"> <li>• Aucun correspond au paramètre usine.</li> <li>• La valeur définie dans l'option Disk Near Full Level (Niveau disque presque plein) détermine le déclenchement de cette action.</li> </ul>
<b>Disk Full Action (Action disque plein)</b> Aucune Envoyer par e-mail et suppr. journal actuel Envoyer par e-mail et suppr. plus ancien journal Poster et suppr. journal actuel Poster et suppr. plus ancien journal Suppr. journal actuel Suppr. plus ancien journal Suppr. tous les journaux Suppr. tout sauf actuel	Déterminer et définir comment l'imprimante réagit lorsque l'utilisation du disque atteint la limite maximale (100 Mo). <b>Remarque :</b> Aucun correspond au paramètre usine.
<b>URL pr poster jnal</b>	Déterminer et définir où l'imprimante envoie les journaux de compta travaux.
<b>Adr. élect. pr env. jnal</b>	Indiquer l'adresse email où l'imprimante envoie les journaux de compta travaux.

Utilisation	A
<b>Préfixe fichier journal</b>	Saisir le préfixe que vous souhaitez pour nommer le fichier journal. <b>Remarque :</b> le nom d'hôte actuel défini dans le menu TCP/IP est utilisé comme préfixe de fichier journal par défaut.

## Menu Utilitaires

Utilisation	Pour
<b>Suppr trav. suspendus</b> Confidentiel Suspendu Non restauré Tout	Supprimer tous les travaux confidentiels et suspendus du disque dur de l'imprimante.  <b>Remarques :</b> <ul style="list-style-type: none"> <li>Le choix d'une valeur affecte uniquement les travaux d'impression stockés dans l'imprimante. Les signets, les travaux d'impression stockés dans les lecteurs Flash et les autres types de travaux suspendus ne sont pas supprimés.</li> <li>Non restauré supprime les travaux d'impression et les travaux suspendus qui <i>ne sont pas</i> restaurés à partir du disque dur ou de la mémoire de l'imprimante.</li> </ul>
<b>Formater flash</b> Oui Non	Formatez la mémoire flash.  <b>Attention — Dommages potentiels :</b> ne mettez pas l'imprimante hors tension pendant le formatage de la mémoire flash.  <b>Remarques :</b> <ul style="list-style-type: none"> <li>Si vous sélectionnez Oui, toutes les données de la mémoire flash sont supprimées.</li> <li>Si vous sélectionnez Non, la demande de formatage est annulée.</li> <li>On appelle mémoire flash la capacité de stockage ajoutée grâce à l'installation sur l'imprimante d'une carte flash.</li> <li>La carte mémoire Flash ne doit pas être protégée en lecture/écriture ou en écriture.</li> <li>Cette option s'affiche uniquement lorsque un lecteur flash d'imprimante non défectueux est installé.</li> </ul>
<b>Supprimer télécharg. sur le disque</b> Suppr. maintenant Ne pas supprimer	Supprimer les ressources téléchargées du disque dur de l'imprimante, y compris tous les travaux suspendus, mémorisés et en attente.  <b>Remarques :</b> <ul style="list-style-type: none"> <li>Suppr. maintenant configure la suppression des téléchargements et permet la réinitialisation de l'affichage de l'imprimante au terme du processus de suppression.</li> <li>Ne pas supprimer configure l'affichage de l'imprimante et rétablit le menu principal Utilitaires sur les modèles à écran tactile. Le paramètre Ne pas supprimer configure l'affichage de l'imprimante et le réinitialise après la suppression sur les modèles à écran non tactile.</li> </ul>
<b>Activer le dépiantage Hex</b>	Permet d'isoler plus facilement la cause d'un problème d'impression.  <b>Remarques :</b> <ul style="list-style-type: none"> <li>Lorsque cette option est activée, toutes les données envoyées à l'imprimante sont imprimées sous la forme d'une représentation hexadécimale et alphabétique et les codes de commande ne sont pas exécutés.</li> <li>Pour quitter ou désactiver le mode Dépiantage Hex, réinitialisez l'imprimante ou mettez-la hors tension.</li> </ul>
<b>Taux de couverture</b> Hors fonction En fonction	Fournit une estimation du pourcentage de couverture en toner d'une page. L'estimation est imprimée sur une page distincte à la fin de chaque travail d'impression.  <b>Remarque :</b> Hors fonction correspond au paramètre usine.

## Menu XPS

Utilisation	Pour
<b>Imprimer pages err.</b> Hors fonction En fonction	Imprimer une page contenant des informations sur les erreurs, notamment sur les erreurs de marquage XML.  <b>Remarque :</b> Hors fonction correspond au paramètre usine.

## Menu PDF

Utilisation	A
<b>Ajuster la page</b> Oui Non	Ajustez le contenu de la page au format du papier sélectionné.  <b>Remarque :</b> Non correspond au paramètre usine.
<b>Commentaires</b> Ne pas imprimer Impression	Impression des commentaires dans un fichier PDF.  <b>Remarque :</b> Ne pas imprimer correspond au paramètre usine.

## PostScript, menu

Utilisation	A
<b>Impr. erreur PS</b> Activé Désactivé	Impression d'une page mentionnant l'erreur PostScript.  <b>Remarque :</b> Désactivé correspond au paramètre usine.
<b>Lock PS Startup Mode (Verrouiller le mode de démarrage PS)</b> Activé Désactivé	Désactiver le fichier SysStart.  <b>Remarque :</b> Désactivé correspond au paramètre usine.
<b>Priorité des polices</b> Résident Flash/Disque	Etablir l'ordre de recherche des polices.  <b>Remarques :</b> <ul style="list-style-type: none"> <li>• Résidente correspond au paramètre usine.</li> <li>• Cette option de menu n'est disponible que lorsque l'imprimante est équipée d'une carte mémoire flash formatée ou d'un disque dur en bon état de marche.</li> <li>• Vérifiez que la carte mémoire flash ou le disque dur de l'imprimante n'est pas protégé en lecture/écriture, en écriture ou par un mot de passe.</li> <li>• La taille du tampon de travail ne doit pas être définie sur 100 %.</li> </ul>

## émul PCL, menu

Utilisation	A
<b>Origine police</b> Résident Disque Télécharger Flash Tous	Déterminer le jeu de polices affiché dans le menu Nom police.  <b>Remarques :</b> <ul style="list-style-type: none"> <li>• Résidente correspond au paramètre usine. Résidente affiche le jeu de polices par défaut téléchargé dans la mémoire vive (RAM).</li> <li>• Les paramètres Mémoire flash et Disque affichent toutes les polices résidentes de cette option.</li> <li>• L'option Flash doit être correctement formatée et ne peut pas être protégée en lecture/écriture, en écriture ou par un mot de passe.</li> <li>• Téléchargement affiche toutes les polices téléchargées dans la mémoire vive (RAM).</li> <li>• Tout affiche toutes les polices disponibles, quelle que soit l'option.</li> </ul>
<b>Nom police</b> Courier 10	Identifier une police particulière ainsi que son emplacement.  <b>Remarque :</b> Courier 10 correspond au paramètre usine. Il indique le nom de la police, son ID ainsi que son emplacement de stockage sur l'imprimante. L'abréviation est R pour résidente, F pour mémoire flash, K pour disque et D pour téléchargement.
<b>Jeu symboles</b> 10U PC-8 12U PC-850	Déterminer le jeu de symboles pour chaque nom de police.  <b>Remarques :</b> <ul style="list-style-type: none"> <li>• Le format par défaut aux Etats-Unis est 10U PC-8. Le format international par défaut est 12U PC-850</li> <li>• Un jeu de symboles est un ensemble de caractères alphanumériques, de signes de ponctuation et de symboles spéciaux. Les jeux de symboles prennent en charge les exigences propres à différentes langues ou programmes spécifiques, telles que les symboles mathématiques utilisés pour la notation scientifique. Seuls les jeux de symboles pris en charge sont affichés.</li> </ul>
<b>Paramètres ém. PCL</b> Taille en points 1 – 1008	Modifier la taille en points pour les polices typographiques vectorielles.  <b>Remarques :</b> <ul style="list-style-type: none"> <li>• 12 correspond au paramètre usine.</li> <li>• Le terme « Taille en points » fait référence à la hauteur des caractères de la police. Un point équivaut à environ 0,014 pouce.</li> <li>• La taille en points peut être réduite ou augmentée par incrément de 0,25.</li> </ul>
<b>Paramètres ém. PCL</b> Pas 0,08 – 100	Spécifier l'espacement pour les polices vectorielles à espacement fixe.  <b>Remarques :</b> <ul style="list-style-type: none"> <li>• 10 correspond au paramètre usine.</li> <li>• L'espacement correspond au nombre de caractères à espacement fixe par pouce (cpp).</li> <li>• L'espacement peut être réduit ou augmenté par incrément de 0,01 cpp.</li> <li>• Dans le cas de polices à espacement constant non vectorielles, l'espacement est affiché mais ne peut pas être modifié.</li> </ul>
<b>Paramètres ém. PCL</b> Orientation Portrait Paysage	Déterminer l'orientation du texte et des graphiques sur la page.  <b>Remarques :</b> <ul style="list-style-type: none"> <li>• Portrait correspond au paramètre usine. Portrait imprime le texte et les graphiques parallèlement au bord court du papier.</li> <li>• Paysage imprime le texte et les graphiques parallèlement au bord long du papier.</li> </ul>



Utilisation	A
<b>Paramètres émul. PCL</b> Lignes par page 1 – 255	Spécifier le nombre de lignes imprimées sur chaque page. <b>Remarques :</b> <ul style="list-style-type: none"> <li>• La valeur 60 perf. correspond au réglage par défaut pour les Etats-Unis. 64 correspond à la valeur internationale par défaut.</li> <li>• L'imprimante définit l'espace disponible entre chaque ligne en fonction des paramètres Lignes par page, Format papier et Orientation. Sélectionnez le format papier et l'orientation avant de définir le nombre de lignes par page.</li> </ul>
<b>Paramètres émul. PCL</b> Largeur A4 198 mm 203 mm	Configurer l'imprimante pour une impression sur format A4. <b>Remarques :</b> <ul style="list-style-type: none"> <li>• 198 mm correspond au paramètre usine.</li> <li>• 203 mm configure la largeur de la page de façon à pouvoir imprimer 80 caractères avec un espacement de 10.</li> </ul>
<b>Paramètres émul. PCL</b> CR Auto après LF Activé Désactivé	Indiquer si l'imprimante effectue automatiquement un retour chariot (CR) après une commande de saut de ligne (LF). <b>Remarque :</b> Désactivé correspond au paramètre usine.
<b>Paramètres émul. PCL</b> LF Auto après CR Activé Désactivé	Indiquer si l'imprimante insère automatiquement un saut de ligne (LF) après une commande de retour chariot (CR) <b>Remarque :</b> Désactivé correspond au paramètre usine.
<b>Renuméroter les bacs</b> Affecter chrg MF Désactivé Aucune 0 – 199 Attribuer bac [x] Désactivé Aucune 0 – 199 Affecter papier man. Désactivé Aucune 0 – 199 Affecter env. manuel Désactivé Aucune 0 – 199	Configurer l'imprimante pour qu'elle fonctionne avec des logiciels ou des programmes qui utilisent une numérotation différente pour les bacs et les chargeurs. <b>Remarques :</b> <ul style="list-style-type: none"> <li>• Désactivé correspond au paramètre usine.</li> <li>• Aucun ignore la commande de sélection de la source d'alimentation. Cette option s'affiche uniquement lorsqu'elle est sélectionnée par l'interpréteur PCL 5.</li> <li>• 0 – 199 permet d'attribuer des paramètres personnalisés.</li> </ul>

Utilisation	A
<b>Renumeroter les bacs</b> Afficher les paramètres usine MPF par défaut = 8 T1 par défaut = 1 T1 par défaut = 4 T1 par défaut = 5 T1 par défaut = 20 T1 par défaut = 21 Env par défaut = 6 MPapier par défaut = 2 MEnv par défaut = 3	Afficher la valeur par défaut attribuée à chaque bac ou chargeur.
<b>Renumeroter les bacs</b> Restaurer les valeurs par défaut Oui Non	Restaurer les paramètres par défaut de tous les bacs et chargeurs.

## HTML, menu

Option	Utilité
<b>Nom police</b> Joanna MT Albertus MT Letter Gothic Antique Olive Lubalin Graph Apple Chancery Marigold Arial MT MonaLisa Recut Avant Garde Monaco Bodoni Nouvel CenturySbk Bookman New York Chicago Optima Clarendon Oxford Cooper Black Palatino Copperplate Stempel Garamond Coronet Taffy Courier Times Eurostile Times New Roman Garamond Univers Geneva Zapf Chancery Gill Sans NewSansMTJA Goudy NewSansMTCS Helvetica NewSansMTCT Hoefler Text NewSansMTKO Intl CG Times Intl Courier Intl Univers	Définir la police par défaut pour les documents HTML. <b>Remarque :</b> La police Times est utilisée pour les documents HTML dont la police n'est pas spécifiée.

Option	Utilité
<b>Taille de la police</b> 1 à 255 pt	Définir la taille de police par défaut pour les documents HTML. <b>Remarques :</b> <ul style="list-style-type: none"> <li>• 12 pt correspond au paramètre usine.</li> <li>• La taille de police peut être augmentée par incrément de 1 pt.</li> </ul>
<b>Mettre à l'échelle</b> 1 à 400 %	Etablir la police par défaut pour les documents HTML. <b>Remarques :</b> <ul style="list-style-type: none"> <li>• 100 % correspond au paramètre usine.</li> <li>• La mise à l'échelle peut se faire par incrément de 1 %.</li> </ul>
<b>Orientation</b> Portrait Paysage	Définir l'orientation de la page pour les documents HTML. <b>Remarque :</b> Portrait correspond au paramètre usine.
<b>Taille de la marge</b> 8 à 255 mm	Définir la marge de la page pour les documents HTML. <b>Remarques :</b> <ul style="list-style-type: none"> <li>• 19 mm correspond au paramètre usine.</li> <li>• La taille de la marge peut être augmentée par incrément de 1 mm.</li> </ul>
<b>Arrière-plans</b> Ne pas imprimer Imprimer	Indiquer s'il faut ou non imprimer les arrière-plans des documents HTML. <b>Remarque :</b> Imprimer correspond au paramètre usine.

## Menu Image

Utilisation	Pour
<b>Ajustement auto</b> En fonction Hors fonction	Sélectionner le format, l'échelle et l'orientation du papier les plus appropriés. <b>Remarque :</b> En fonction correspond au paramètre usine. Il annule les paramètres de mise à l'échelle et d'orientation définis pour certaines images.
<b>Inverser</b> En fonction Hors fonction	Inverser les images monochromes à deux tons. <b>Remarques :</b> <ul style="list-style-type: none"> <li>• Hors fonction correspond au paramètre usine.</li> <li>• Ce paramètre ne s'applique pas aux images de format GIF ou JPEG.</li> </ul>
<b>Echelle</b> Ancrage sup. gauche Meilleure corres Ancrage au centre Ajuster en haut./larg. Ajuster en hauteur Ajuster en largeur	Ajuster l'image au format de support sélectionné. <b>Remarques :</b> <ul style="list-style-type: none"> <li>• Meilleure corres. correspond à la valeur usine.</li> <li>• Lorsque le paramètre Ajustement auto est en fonction, l'échelle est automatiquement définie sur Meilleure corres.</li> </ul>
<b>Orientation</b> Portrait Paysage Portrait inv. Paysage inversé	Définir l'orientation de l'image. <b>Remarque :</b> Portrait correspond au paramètre usine.

## Menu Aide

Le menu Aide est composé de plusieurs pages d'aide stockées dans l'imprimante sous forme de documents PDF. Ceux-ci contiennent des informations relatives à l'imprimante et aux travaux d'impression.

Ils sont disponibles dans l'imprimante en anglais, en français, en allemand et en espagnol. Ces documents sont disponibles dans d'autres langues à l'adresse <http://support.lexmark.com>.

Option du menu	Description
Imprimer tous les guides	Imprime tous les guides
Qualité d'impression	Fournit des informations sur la résolution des problèmes de qualité d'impression
Guide d'impression	Fournit des informations sur le chargement des papiers et supports spéciaux.
Guide des supports	Fournit une liste des formats de papier pris en charge par les différents tiroirs et chargeurs de l'imprimante.
Guide des défauts d'impression	Fournit des informations sur la résolution des problèmes d'impression
Affichage des menus	Fournit une liste des paramètres et menus du panneau de commandes de l'imprimante
Guide d'information	Indique où trouver des informations supplémentaires
Guide raccordement	Fournit des informations sur les méthodes de connexion de l'imprimante : connexion locale (USB) ou à un réseau
Guide de transport	Fournit des instructions sur le déplacement de l'imprimante en toute sécurité
Guide des fournitures	Fournit les références nécessaires à la commande de fournitures

# Economiser de l'argent et protéger l'environnement

Lexmark s'engage dans la protection de l'environnement et ne cesse d'améliorer ses imprimantes afin de réduire leur impact sur l'environnement. Nous concevons nos produits dans un souci de respect de l'environnement, fabriquons nos emballages de manière à réduire les matériaux utilisés et proposons des programmes de retrait et de recyclage. Pour plus d'informations, reportez-vous à la rubrique suivante :

- Le chapitre Avis
- La section Responsabilité environnementale du site Web Lexmark est disponible à l'adresse : [www.lexmark.com/environnement](http://www.lexmark.com/environnement)
- Le programme de recyclage Lexmark à [www.lexmark.com/recycle](http://www.lexmark.com/recycle)

La sélection de certains paramètres ou de certaines tâches de votre imprimante peut vous permettre de réduire encore plus l'impact de votre imprimante. Ce chapitre indique quels paramètres et tâches sont plus respectueux de l'environnement.

## Economies de papier et de toner

Des études démontrent que l'utilisation de papier est responsable de l'empreinte carbone d'une imprimante à hauteur de 80 %. Vous pouvez réduire votre empreinte carbone de manière significative en utilisant du papier recyclé et en suivant ces suggestions d'impression, par exemple l'impression recto verso et l'impression de pages multiples sur une seule feuille de papier.

Pour plus d'informations sur l'économie de papier et d'énergie à l'aide d'un paramètre de l'imprimante, reportez-vous à :

- « Utilisation du mode Eco », page 85 pour les modèles d'imprimante sans écran tactile
- « Utilisation du mode Eco », page 136 et à « Utilisation du mode Eco », page 188 pour les modèles d'imprimante à écran tactile

## Utilisation de papier recyclé

En tant qu'entreprise sensible au respect de l'environnement, Lexmark approuve l'utilisation du papier recyclé spécialement destiné aux imprimantes laser. Pour plus d'informations sur les papiers recyclés pris en charge par votre imprimante, reportez-vous à la section « Utilisation de papier recyclé et d'autres papiers de bureau », page 199.

## Economie des fournitures

### Utiliser les deux faces du papier

Si votre imprimante prend en charge l'option recto verso, vous pouvez vérifier si les deux faces du papier sont imprimées en sélectionnant **Impression sur les deux faces** dans la boîte de dialogue Imprimer ou la barre d'outils Lexmark.

## Placez plusieurs pages sur une feuille de papier.

Vous pouvez imprimer jusqu'à 16 pages consécutives d'un document de plusieurs pages sur une seule et même face d'une feuille en sélectionnant un paramètre de la section Impression multipage (nombre de pages par feuille) de la boîte de dialogue Imprimer.

## Vérifiez la qualité de votre brouillon.

Avant d'imprimer ou de faire plusieurs copies d'un document, procédez comme suit :

- Utilisez la fonction d'aperçu, disponible dans la boîte de dialogue Imprimer ou la barre d'outils Lexmark, pour visualiser le document avant de l'imprimer.
- Imprimez une copie du document pour en vérifier le contenu et le format.

## Évitez les bourrages papier

Définissez correctement le type et le format de papier pour éviter les bourrages. Pour plus d'informations, reportez-vous à la rubrique « Réduction des risques de bourrage », page 278.

# Recyclage

Lexmark propose des programmes de collecte et encourage une approche au recyclage progressiste et bénéfique à l'environnement. Pour plus d'informations, reportez-vous à la rubrique suivante :

- Le chapitre Avis
- La section Responsabilité environnementale du site Web Lexmark est disponible à l'adresse : [www.lexmark.com/environnement](http://www.lexmark.com/environnement)
- Le programme de recyclage Lexmark à [www.lexmark.com/recycle](http://www.lexmark.com/recycle)

## Recyclage des produits Lexmark

Pour renvoyer des produits Lexmark en vue de leur recyclage :

- 1 Rendez-vous sur le site [www.lexmark.com/recycle](http://www.lexmark.com/recycle).
- 2 Recherchez le type de produit que vous souhaitez recycler, puis sélectionnez votre pays ou région dans la liste.
- 3 Suivez les instructions qui s'affichent à l'écran.

**Remarque :** Le matériel et les fournitures de l'imprimante qui ne sont pas couverts par un programme de collecte Lexmark peuvent être recyclés dans votre déchetterie habituelle. Contactez votre déchetterie pour vérifier ce qui est accepté.

## Recyclage de l'emballage Lexmark

Lexmark s'efforce continuellement à réduire l'emballage. En utilisant moins de matériaux d'emballage, nous nous assurons que les imprimantes Lexmark sont transportées de la manière la plus efficace et écologique possible, et que moins de matériaux d'emballage seront à jeter. Ceci se traduit par la réduction des émissions de gaz à effet de serre, par des économies d'énergie et de ressources naturelles.

Les cartons Lexmark sont entièrement recyclables si vous disposez des installations de recyclage adéquates. Il se peut que vous ne disposiez de telles installations à proximité.

La mousse utilisée dans les emballages Lexmark est recyclable si vous disposez des installations de recyclage adéquates. Il se peut que vous ne disposiez de telles installations à proximité.

Lorsque vous renvoyez une cartouche à Lexmark, vous pouvez réutiliser le carton qui contenait la cartouche. Lexmark recyclera le carton.

## **Retour des cartouches Lexmark pour réutilisation ou recyclage**

Le programme de collecte des cartouches Lexmark évite de surcharger les décharges publiques par des millions de cartouches Lexmark tous les ans en mettant à disposition le retour simple et gratuit des cartouches usées Lexmark pour réutilisation ou recyclage. Cent pour cent des cartouches vides retournées à Lexmark sont réutilisées ou recyclées. Les cartons utilisés pour le retour des cartouches sont également recyclés.

Afin de retourner les cartouches Lexmark pour réutilisation ou recyclage, suivez les instructions fournies avec votre imprimante et utilisez l'étiquette d'expédition prépayée. Vous pouvez également procéder de la manière suivante :

- 1** Rendez-vous sur le site [www.lexmark.com/recycle](http://www.lexmark.com/recycle).
- 2** Dans la section Cartouches de toner, sélectionnez votre pays ou votre région.
- 3** Suivez les instructions qui s'affichent à l'écran.

# Maintenance de l'imprimante

**Attention — Dommages potentiels :** Le fait de ne pas remplacer les pièces et les fournitures, le cas échéant, pourrait endommager votre imprimante. En revanche, leur remplacement permet d'améliorer la performance de l'appareil.

## Commande de fournitures

Pour commander des pièces et des fournitures aux Etats-Unis, contactez Lexmark au 1-800-539-6275 afin d'obtenir des informations sur les revendeurs de fournitures agréés Lexmark de votre région. Dans les autres pays ou régions, consultez le site Web de Lexmark à l'adresse [www.lexmark.com](http://www.lexmark.com) ou contactez le revendeur de votre imprimante.

## Utilisation de pièces et autres consommables authentiques Lexmark

Pour un fonctionnement optimal de votre imprimante Lexmark, installez toujours des consommables et des composants Lexmark. L'utilisation de consommables ou de composants tiers risque d'affecter les performances, la fiabilité ou la durée de vie de l'imprimante et de ses composants de traitement d'images. L'utilisation de consommables ou de composants tiers peut avoir des conséquences sur la couverture de la garantie. Les dommages causés par l'utilisation de fournitures ou de composants tiers ne sont pas couverts par la garantie. Tous les indicateurs de longévité sont conçus pour fonctionner avec des consommables et des composants Lexmark et risquent de fournir des résultats inattendus en cas d'utilisation de consommables ou de composants tiers. Les composants de traitement d'images utilisés au-delà de la durée de vie prévue risquent d'endommager votre imprimante Lexmark ou ses composants.

## Estimation du nombre de pages restantes

L'estimation du nombre de pages restantes est basée sur l'historique d'impression récent de l'imprimante. La précision de cette estimation peut varier fortement et dépend de nombreux facteurs, tel que le contenu du document, les paramètres de qualité d'impression et d'autres paramètres d'impression.

La précision de l'estimation du nombre de pages restantes peut diminuer lorsque la consommation d'impression effective diffère de la consommation relevée dans l'historique d'impression. Tenez compte de la variabilité du niveau de précision avant d'acheter ou de remplacer des fournitures sur la base de l'estimation. En l'absence d'un historique d'impression approprié sur l'imprimante, les estimations initiales calculent la consommation future de fournitures sur la base des méthodes de test de l'Organisation internationale de normalisation\* et le contenu de la page.

\* Rendement noir moyen continu déclaré conformément à la norme ISO/IEC 19752.

## Commande de cartouches de toner

### Remarques :

- L'estimation de rendement des cartouches repose sur la norme ISO/IEC 19752.
- Une couverture d'impression très basse sur des périodes prolongées peut avoir des conséquences néfastes sur le rendement.



Élément	Cartouche du Programme de retour
<b>Pour le Canada et les Etats-Unis</b>	
Cartouche toner	521
Cartouche toner haute rendement‡	521H
Cartouche de toner extra haut rendement †	521X*
<b>Pour l'Union européenne et la zone économique européenne ainsi que la Suisse</b>	
Cartouche toner	522
Cartouche toner haute rendement‡	522H
Cartouche de toner extra haut rendement †	522X*
<b>Pour la région Asie-Pacifique (y compris l'Australie et la Nouvelle-Zélande)</b>	
Cartouche toner	523
Cartouche toner haute rendement‡	523H
Cartouche de toner extra haut rendement †	523X*
<b>Pour l'Amérique latine (y compris Porto Rico et Mexique)</b>	
Cartouche toner	524
Cartouche toner haute rendement‡	524H
Cartouche de toner extra haut rendement †	524X*
<b>Pour l'Afrique, le Moyen-Orient, l'Europe centrale et la CEI</b>	
Cartouche toner	525
Cartouche toner haute rendement‡	525H
Cartouche de toner extra haut rendement †	525X*
* Cette cartouche de toner est prise en charge uniquement dans les modèles d'imprimantes MS811n, MS811dn, MS812dn et MS812de. Pour plus d'informations sur les pays situés dans chaque région, visitez le site à l'adresse <a href="http://www.lexmark.com/regions">www.lexmark.com/regions</a> .	

Élément	Cartouche normale
<b>Mondial</b>	
Cartouche toner haute rendement‡	520HA <sup>1</sup>
Cartouche de toner extra haut rendement †	520XA <sup>2</sup>
<sup>1</sup> Cette cartouche est prise en charge uniquement dans les modèles d'imprimantes MS810n et MS810dn. <sup>2</sup> Cette cartouche de toner est prise en charge uniquement dans les modèles d'imprimantes MS811n, MS811dn, MS812dn et MS812de.	

## Commande d'une unité de traitement d'images

Une couverture d'impression très basse sur des périodes prolongées peut entraîner la défaillance de certains composants de l'unité de traitement d'images avant la fin de durée de vie du toner.

Pour plus d'informations sur le remplacement de l'unité de traitement d'images, reportez-vous à la notice d'utilisation fournie avec le consommable.

Nom de la pièce	Programme de retour Lexmark	Normal
Unité de traitement d'images	520Z	520ZA

## Commande de cartouches d'agrafes

Nom de la pièce	Numéro de référence
Cartouches d'agrafes	25A0013

## Commande d'un kit de rouleaux

Pour plus d'informations sur le remplacement d'un kit de rouleaux, reportez-vous à la notice d'utilisation fournie avec la pièce.

### Kit de rouleaux Lexmark et référence

Type	Numéro de référence
Kit de maintenance pour rouleaux du moteur de l'imprimante	40X7706

## Commande d'un kit de maintenance

Pour identifier le type d'unité de fusion pris en charge, consultez l'étiquette apposée sur l'unité de fusion. Effectuez l'une des opérations suivantes :

- Retirez la cartouche de toner et l'unité d'image. Le code du type d'unité de fusion à deux chiffres (par exemple, 00 ou 01) est indiqué à l'avant de l'unité de fusion.

**Attention — Dommages potentiels :** N'exposez pas l'unité d'image à la lumière directe pendant plus de dix minutes. Une exposition prolongée à la lumière pourrait altérer la qualité d'impression.

- Abaissez la porte arrière de l'imprimante. Le code du type d'unité de fusion à deux chiffres (par exemple, 00 ou 01) est indiqué à l'arrière de l'unité de fusion.

### Remarques :

- L'utilisation de certains types de papier peut entraîner un remplacement du kit de maintenance plus fréquent.
- Le rouleau séparateur, l'unité de fusion, les rouleaux d'entraînement et le rouleau de transfert sont tous inclus dans le kit de maintenance et peuvent être commandés et remplacés individuellement le cas échéant.
- Pour plus d'informations sur le remplacement du kit de maintenance, reportez-vous à la notice d'utilisation fournie avec le consommable.

### Kits de maintenance et références de l'unité de fusion du Programme de retour Lexmark pour les modèles MS810, MS811 et MS812

Type du kit de maintenance de l'unité de fusion	Référence
Type 00	40X8420
Type 01	40X8421
Type 02	40X8422
Type 03	40X8423

Type du kit de maintenance de l'unité de fusion	Référence
Type 04	40X8424

### **Kits de maintenance et références de l'unité de fusion normale de Lexmark pour les modèles MS810, MS811 et MS812**

Type du kit de maintenance de l'unité de fusion	Référence
Type 05	40X8425
Type 06	40X8426
Type 07	40X8427
Type 08	40X8428
Type 09	40X8429

## **Stockage des fournitures**

Stockez les fournitures de l'imprimante dans un lieu propre et frais. Rangez-les côté droit orienté vers le haut et ne les sortez pas de leur emballage avant de les utiliser.

Veillez à ne pas exposer les fournitures à :

- la lumière directe du soleil,
- des températures supérieures à 35°C,
- une humidité élevée (supérieure à 80 %),
- un environnement salé,
- des gaz corrosifs,
- une poussière excessive.

## Remplacement des fournitures

### Remplacement de la cartouche de toner

- 1 Soulevez le capot avant, puis baissez la porte du chargeur multifonction.

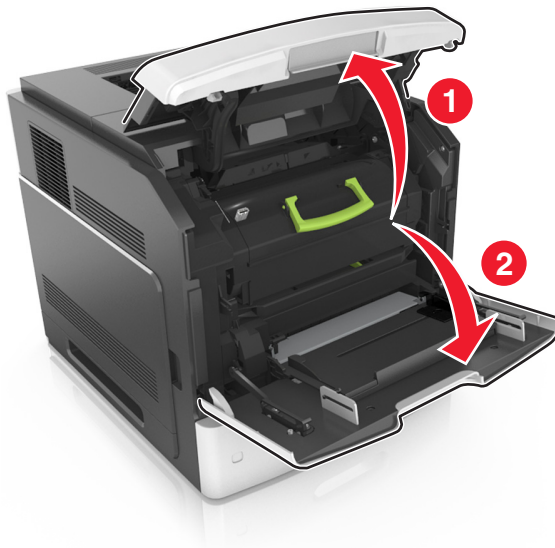

- 2 Tirez sur la cartouche pour l'extraire de l'imprimante à l'aide de la poignée.

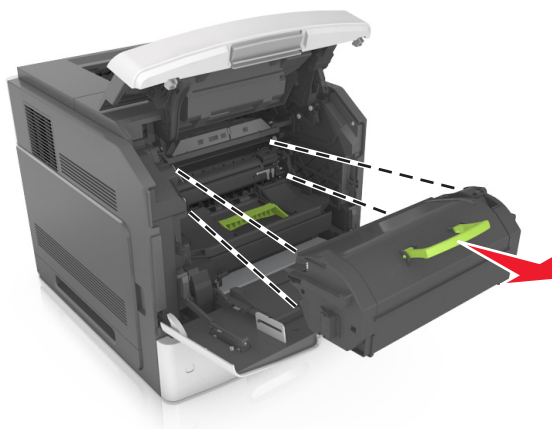

- 3 Déballez la nouvelle cartouche de toner, retirez tous les matériaux d'emballage, puis secouez la cartouche pour bien répartir le toner.

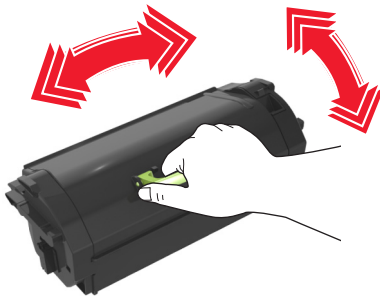

- 4 Insérez la cartouche de toner dans l'imprimante en alignant les rails latéraux de la cartouche avec les flèches situées sur les rails latéraux à l'intérieur de l'imprimante.

**Remarque :** Vérifiez que la cartouche est totalement insérée.

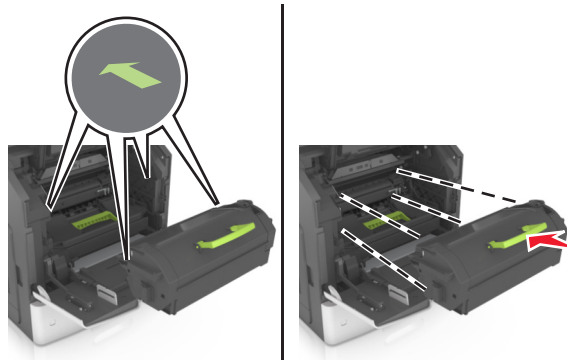

**Attention — Dommages potentiels :** Lors du remplacement d'une cartouche de toner, ne laissez pas l'unité de mise en image exposée trop longtemps à la lumière directe. Une exposition prolongée à la lumière pourrait altérer la qualité d'impression.

- 5 Fermez le chargeur multifonction et le capot avant.

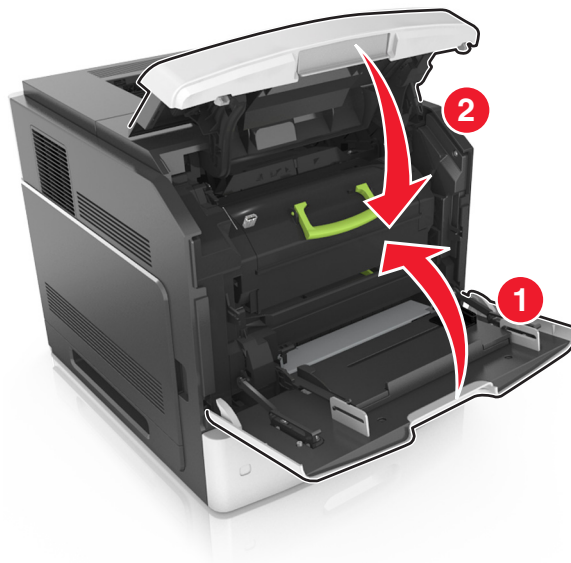

## Remplacement de l'unité de mise en image

- 1 Soulevez le capot avant, puis baissez la porte du chargeur multifonction.

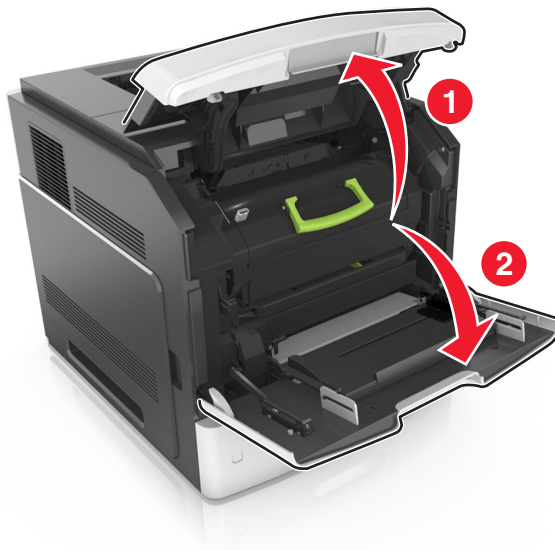

- 2 Tirez sur la cartouche pour l'extraire de l'imprimante à l'aide de la poignée.

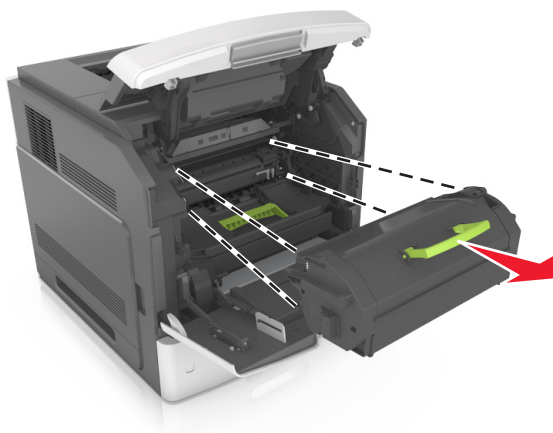

- 3 Relevez la poignée verte, puis retirez l'unité de traitement d'images de l'imprimante.

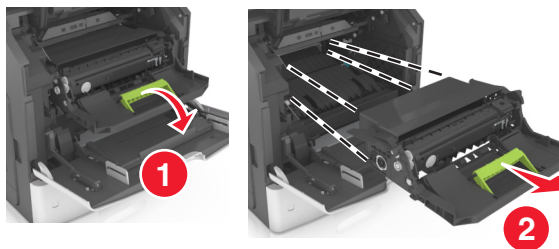

- 4 Déballez la nouvelle unité de traitement d'images et secouez-la.

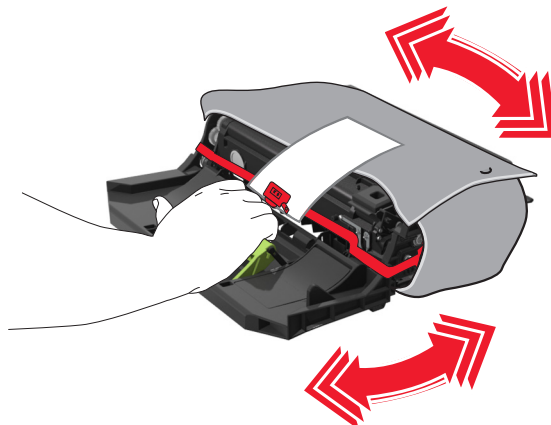

- 5 Retirez tous les emballages de l'unité de traitement d'images.

**Attention — Dommages potentiels :** N'exposez pas l'unité de traitement d'images à la lumière directe pendant plus de dix minutes. Une exposition prolongée à la lumière pourrait altérer la qualité d'impression.

**Attention — Dommages potentiels :** Ne touchez pas le tambour du photoconducteur. Dans le cas contraire, vous risqueriez d'altérer la qualité d'impression des prochains travaux.

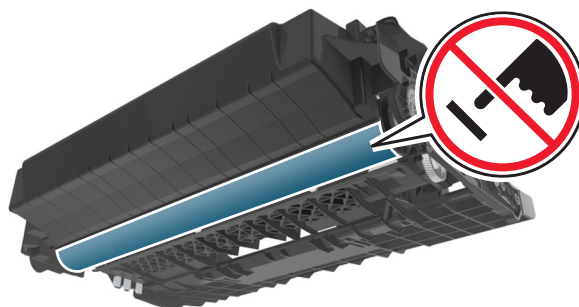

- 6 Insérez l'unité de mise en image dans l'imprimante en alignant les flèches des rails latéraux de l'unité avec celles situées sur les rails latéraux à l'intérieur de l'imprimante.

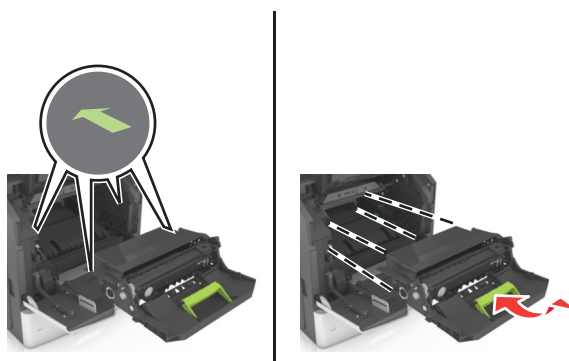

- 7** Insérez la cartouche de toner dans l'imprimante en alignant les rails latéraux de la cartouche avec les flèches situées sur les rails latéraux à l'intérieur de l'imprimante.

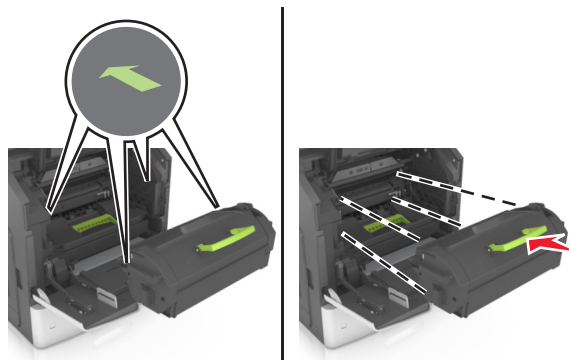

- 8** Fermez le chargeur multifonction et le capot avant.

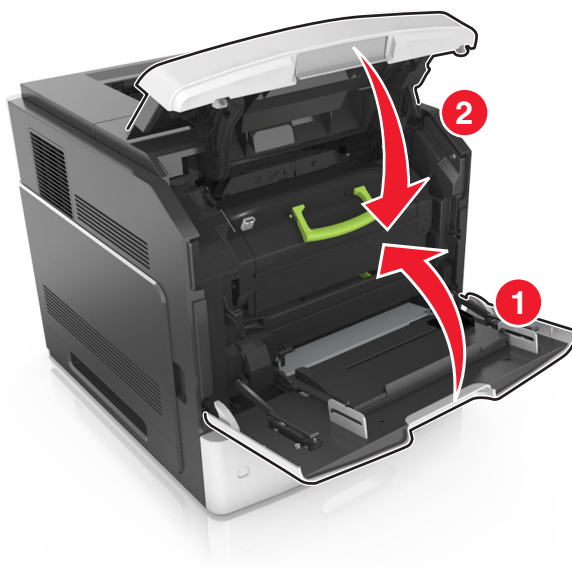



## Remplacement d'une cartouche d'agrafes

- 1 Ouvrez la porte de l'agrafeuse.

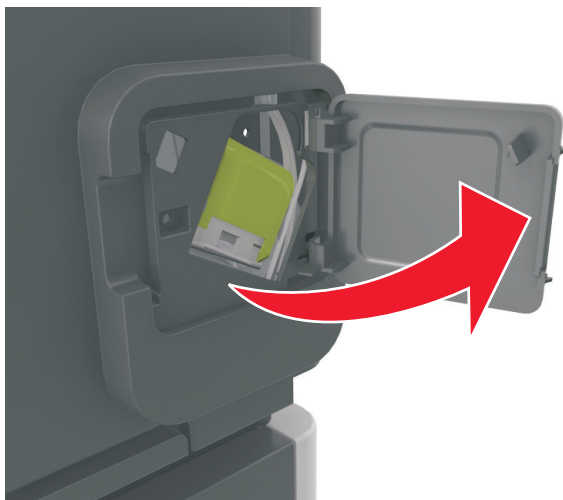

- 2 Abaissez le loquet du support de la cartouche d'agrafes, puis retirez le support de l'unité de finition.

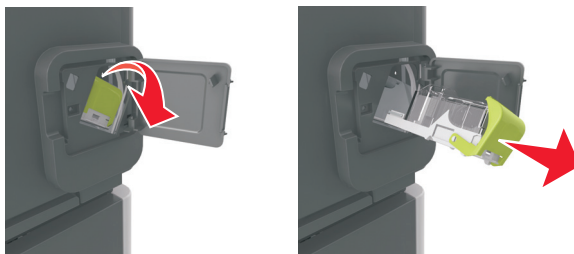

- 3 Saisissez les deux côtés de la cartouche vide avec vos doigts, puis retirez l'étui à agrafe de la cartouche.

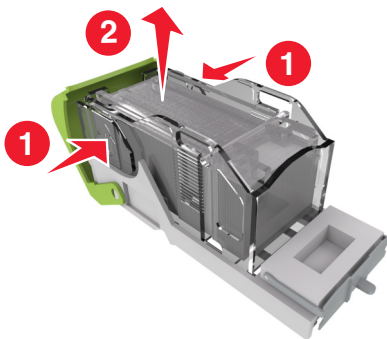

- 4 Insérez l'avant du nouvel étui dans la cartouche d'agrafes, puis poussez-le dans la cartouche.

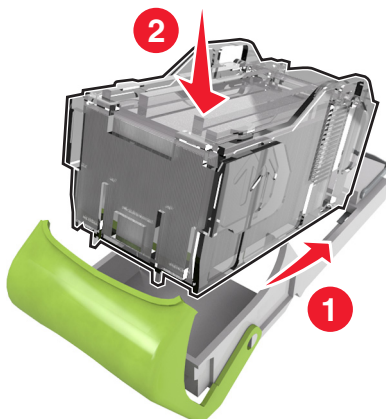

- 5 Poussez la cartouche d'agrafes dans le module de finition jusqu'à ce qu'elle s'enclenche.
- 6 Refermez la porte de l'agrafeuse.

## Nettoyage des pièces de l'imprimante

### Nettoyage de l'imprimante

**Remarque :** Vous devrez procéder au nettoyage après quelques mois d'utilisation.

**Attention — Dommages potentiels :** Les dégâts sur l'imprimante provoqués par une mauvaise manipulation ne sont pas couverts par sa garantie.

- 1 Vérifiez que l'imprimante est hors tension et débranchée de la prise électrique.

 **MISE EN GARDE—RISQUE D'ELECTROCUTION :** pour éviter tout risque d'électrocution lors du nettoyage de l'extérieur de l'imprimante, débranchez le cordon d'alimentation électrique de la prise et déconnectez tous les câbles de l'imprimante avant de continuer.

- 2 Retirez le papier du réceptacle standard et du chargeur multifonction.
- 3 Nettoyez l'imprimante à l'aide d'une brosse souple ou d'un aspirateur pour retirer la poussière, les peluches du ruban et les bouts de papier.
- 4 Humidifiez un chiffon propre et sans peluches, puis utilisez-le pour nettoyer l'extérieur de l'imprimante.

**Attention — Dommages potentiels :** N'utilisez pas de nettoyeurs ni de détergents de ménage, car ils peuvent détériorer l'extérieur de l'imprimante.

- 5 Assurez-vous que toutes les zones de l'imprimante sont sèches avant d'envoyer un nouveau travail d'impression.

## Vidage de la boîte perforatrice

1 Tirez la boîte perforatrice.

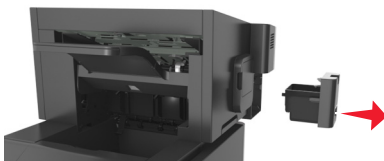

2 Videz la boîte.

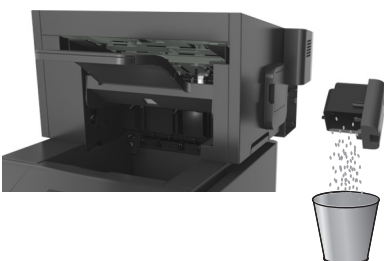

3 Remettez en place la boîte vide dans l'unité de finition en l'enfonçant jusqu'à ce que vous entendiez un *clic*.

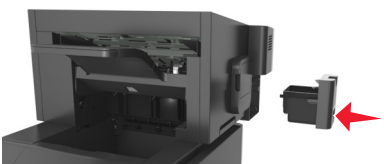

## Déplacement de l'imprimante

**⚠ AVERTISSEMENT—RISQUE DE BLESSURE** : L'imprimante pèse plus de 18 kg. Elle nécessite l'intervention d'au moins deux personnes qualifiées pour la soulever sans risque.

### Avant de déplacer l'imprimante

**⚠ AVERTISSEMENT—RISQUE DE BLESSURE** : Avant de déplacer l'imprimante, suivez les instructions ci-dessous pour éviter de vous blesser ou d'endommager la machine :

- Mettez l'imprimante hors tension, puis débranchez le cordon d'alimentation de la prise électrique.
- Débranchez tous les cordons et câbles de l'imprimante.
- Si plusieurs unités de finition en option sont installées, retirez une à une les unités de finition de l'imprimante.

#### Remarques :

- Veillez à retirer l'unité de finition située tout en haut en premier.
- Pour retirer l'unité de finition, tenez-la sur les côtés, puis soulevez les loquets pour déverrouiller l'unité de finition.

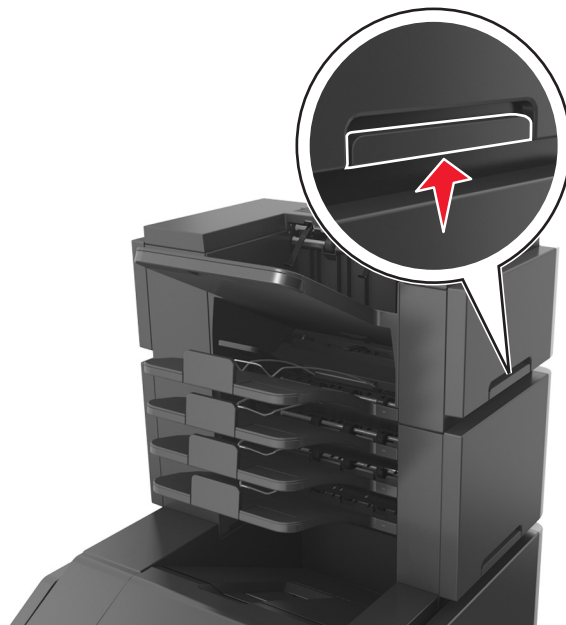

- Si l'imprimante ne dispose pas d'un socle à roulettes, mais est dotée de tiroirs optionnels, retirez les tiroirs.

**Remarque :** Faites glisser le loquet sur la droite du tiroir optionnel vers l'avant du tiroir jusqu'à ce qu'il s'enclenche.



- Utilisez les poignées situées de part et d'autre de l'imprimante pour la soulever.
- Vérifiez que vos doigts ne se trouvent pas sous l'imprimante lorsque vous la posez.

- Assurez-vous qu'il y ait suffisamment d'espace autour de l'imprimante.
- Utilisez uniquement le cordon d'alimentation fourni avec cet appareil ou le cordon de remplacement autorisé par le fabricant.

**Attention — Dommages potentiels** : les dégâts sur l'imprimante provoqués par un déplacement incorrect ne sont pas couverts par sa garantie.

## Déplacement de l'imprimante

L'imprimante et ses options matérielles peuvent être déplacées en toute sécurité en respectant les précautions suivantes :

- Si vous utilisez un chariot pour déplacer l'imprimante, veillez à ce que sa surface puisse accueillir toute la base de l'imprimante.
- De même, si vous utilisez un chariot pour déplacer les options matérielles, veillez à ce que sa surface puisse accueillir toutes les options matérielles.
- Maintenez l'imprimante à la verticale.
- Evitez tout mouvement brusque.

## Transport de l'imprimante

Pour transporter l'imprimante, emballez-la dans son conditionnement d'origine ou consultez votre point de vente pour obtenir un kit de transport.

## Elimination des bourrages

Veillez à bien sélectionner le papier et les supports spéciaux, puis à les charger correctement afin d'éviter les bourrages papier. Pour plus d'informations, reportez-vous à la section « Réduction des risques de bourrage », page 278. Si un bourrage papier se produit, suivez les étapes décrites dans ce chapitre.

**Remarque :** Auto correspond au paramètre par défaut de l'option Correction bourrage. L'imprimante réimprime les pages à la suite d'un bourrage papier sauf si la mémoire utilisée pour suspendre ces pages est requise pour d'autres travaux d'impression.

## Réduction des risques de bourrage

### Chargez le papier correctement

- Assurez-vous que le papier est chargé bien à plat dans le bac.

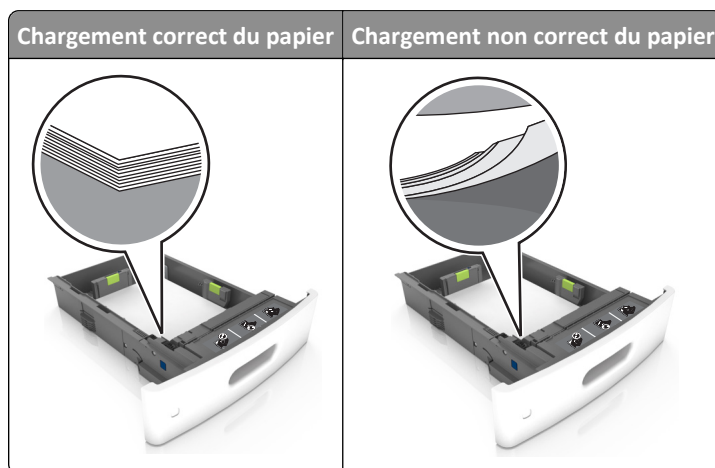

- Ne retirez pas un bac lorsqu'une impression est en cours.
- Ne chargez pas un bac lorsqu'une impression est en cours. Chargez-le avant l'impression ou attendez qu'un message s'affiche pour charger le papier.
- Ne chargez pas trop de support. Assurez-vous que la hauteur de la pile est en dessous du repère de chargement maximal.

- Ne faites pas glisser le papier dans le bac. Chargez le papier comme illustré.

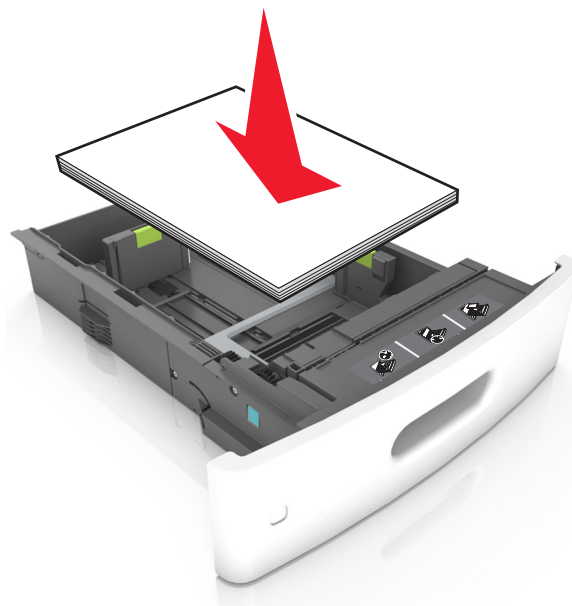

- Vérifiez que les guide-papier du bac ou du chargeur multifonction sont correctement positionnés et qu'ils ne sont pas trop serrés contre le papier ou les enveloppes.
- Poussez fermement le bac dans l'imprimante une fois le papier chargé.
- Si vous chargez du papier préperforé à utiliser avec l'unité de finition d'agrafage, assurez-vous que les perforations sur le bord long du papier se trouvent du côté droit du bac. Pour plus d'informations, reportez-vous à la rubrique « Chargement du papier et des supports spéciaux » du *Guide de l'utilisateur*.

### Introduction correcte du papier dans les réceptacles de type boîte aux lettres en option

- Assurez-vous de régler le prolongateur de sorte que les repères de format du papier correspondent au format du papier utilisé.

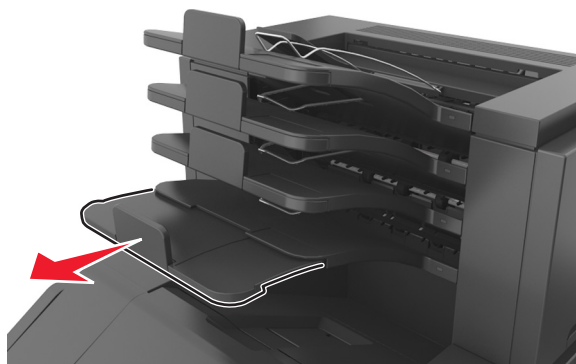

#### Remarques :

- Un brouillage papier peut se produire dans le réceptacle de type boîte aux lettres si le prolongateur est plus court que le format du papier utilisé pour l'impression. Par exemple, si vous imprimez sur du papier au format Légal et que le prolongateur est réglé sur le format Lettre, un brouillage se produit.
- Si le prolongateur est plus long que le format du papier utilisé pour l'impression, les bords sont inégaux et le papier n'est pas empilé correctement. Par exemple, si vous imprimez sur du papier au format Lettre et que le prolongateur est réglé sur le format Légal, le papier n'est pas empilé correctement.

- Si du papier doit être remis dans le réceptacle de type boîte aux lettres, insérez le papier sous le bras du réceptacle, puis poussez complètement le papier.

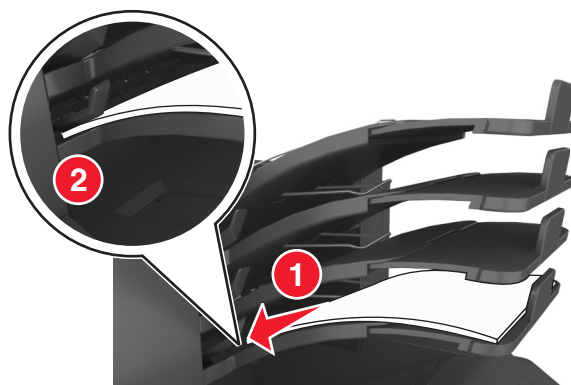

**Remarque :** Un brouage se produit en raison d'une surcharge du réceptacle si le papier n'est pas placé sous le bras du réceptacle.

### Utilisez le papier recommandé.

- Utilisez uniquement les types de papier et de support spéciaux recommandés.
- Ne chargez pas de papier froissé, plié, humide, gondolé ou recourbé.
- Déramez, ventilez et égalisez le papier ou les supports spéciaux avant de les charger.

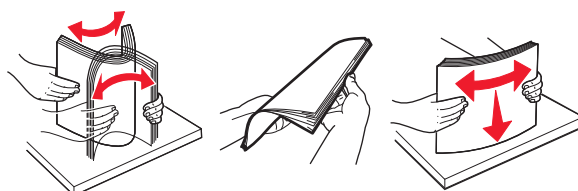

- N'utilisez pas de papier découpé ou rogné manuellement.
- Ne mélangez pas les formats, les grammages ou les types de papier dans un même bac.
- Assurez-vous que le format et le type de papier sont définis correctement dans l'ordinateur ou le panneau de commandes de l'imprimante.
- Stockez le papier en suivant les recommandations du fabricant.

## Explication des messages de brouage papier et identification des zones de brouage

Lorsqu'un brouage se produit, un message indiquant la zone ainsi que des informations sur le brouage s'affiche à l'écran de l'imprimante. Ouvrez les portes, capots et bacs indiqués à l'écran pour retirer le papier coincé.

### Remarques :

- Lorsque l'option Assistance brouage papier est définie sur Activé, le message **Pages ignorées** s'affiche à l'écran et l'imprimante génère des pages vierges ou partiellement imprimées dans le réceptacle standard une fois la page coincée retirée. Vérifiez les pages vierges imprimées.
- Lorsque l'option Correction brouage est définie sur Activé ou Auto, l'imprimante réimprime les pages coincées. Le paramètre Auto ne réimprime toutefois les pages coincées que si la mémoire de l'imprimante le permet.



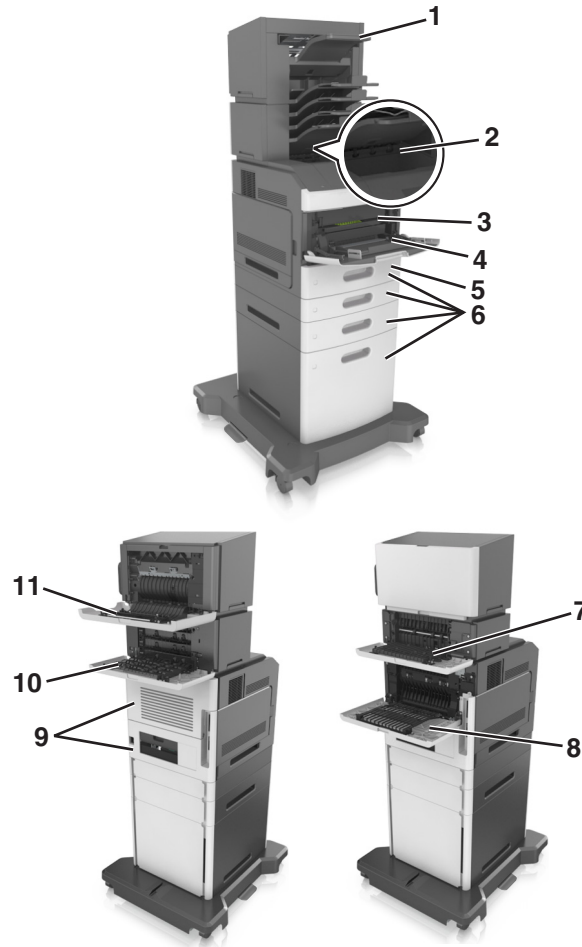

	Zone de brouage	Message de l'imprimante	Procédure à suivre
1	Unité de finition d'agrafage	[x]-brouage papier, retirez le papier, ouvrez la porte de l'agrafeuse. [455–457] Laisser papier ds récept.	Retirez le papier du réceptacle de l'agrafeuse, ouvrez la porte de l'agrafeuse, retirez la cartouche d'agrafes, puis retirez les agrafes coincées.
2	Réceptacle standard	[x]-brouage papier, retirez le papier coincé du réceptacle standard. [203]	Retirez le papier coincé du réceptacle standard.
3	Intérieur de l'imprimante.	[x]-brouage papier, soulevez le capot avant et retirez la cartouche. [200–201]	Ouvrez le capot avant et le chargeur multifonction, retirez la cartouche de toner et l'unité de traitement d'images, puis retirez le papier coincé.
4	Chargeur multifonction	[x]-brouage papier, éliminez le brouage du chargeur manuel. [250]	Retirez le papier contenu dans le chargeur multifonction, puis retirez le papier coincé.
5	Zone recto verso	[x]-brouage papier, retirez le bac 1 pour retirer le papier coincé dans le dispositif recto verso. [235–239]	Retirez complètement le bac 1, abaissez le volet du dispositif recto verso avant, puis retirez le papier coincé.
6	Bacs	[x]-brouage papier, ouvrez le bac [x]. [24x]	Tirez le bac indiqué, puis retirez le papier coincé.
7	Réceptacle d'extension	[x]-brouage papier, retirez le papier, ouvrez la porte arrière du réceptacle d'extension. [41y.xx] Laisser papier ds récept.	Ouvrez la porte arrière du réceptacle d'extension, puis retirez le papier coincé.

	Zone de bourrage	Message de l'imprimante	Procédure à suivre
8	Porte arrière supérieure	[x]-bourrage papier, ouvrez la porte arrière supérieure. [202]	Ouvrez la porte arrière de l'imprimante, puis retirez le papier coincé.
9	Porte supérieure et zone recto verso arrière	[x]-bourrage papier, ouvrez les portes arrière supérieure et inférieure. [231–234]	Ouvrez la porte arrière de l'imprimante et la zone recto verso arrière, puis retirez le papier coincé.
10	Boîte à lettres	[x]-bourrage papier, retirez le papier, ouvrez la porte arrière de la boîte aux lettres. [43y.xx] Laisser papier ds récept.	Ouvrez la porte arrière de la boîte aux lettres, puis retirez le papier coincé.
11	Porte arrière de l'unité de finition d'agrafage	[x]-bourrage papier, retirez le papier, ouvrez la porte arrière de l'unité de finition. [451] Laisser papier ds récept.	Ouvrez la porte arrière de l'unité de finition d'agrafage, puis retirez le papier coincé.

## [x]-bourrage papier, soulevez le capot avant et retirez la cartouche. [200–201]

**⚠ MISE EN GARDE—SURFACE BRULANTE** : l'intérieur de l'imprimante risque d'être brûlant. Pour réduire le risque de brûlure, laissez la surface ou le composant refroidir avant d'y toucher.

- 1 Soulevez le capot avant, puis baissez la porte du chargeur multifonction.

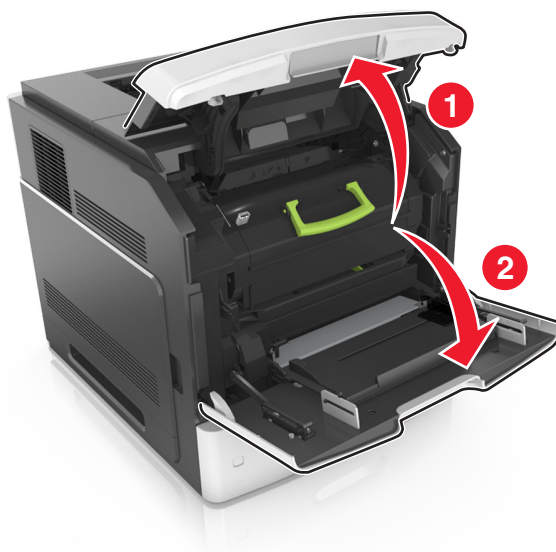

- 2 Relevez la poignée verte, puis retirez la cartouche de toner de l'imprimante.

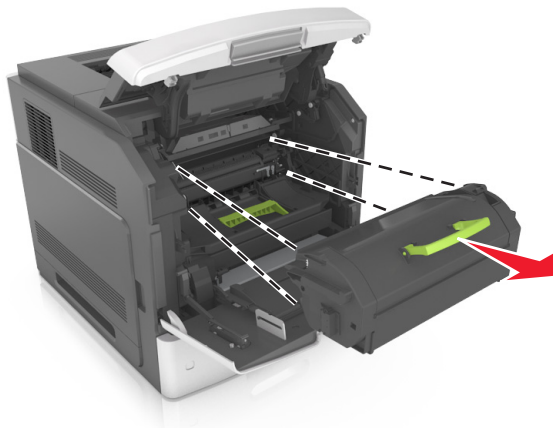

- 3 Mettez la cartouche de côté.

- 4 Relevez la poignée verte, puis retirez l'unité de traitement d'images de l'imprimante.

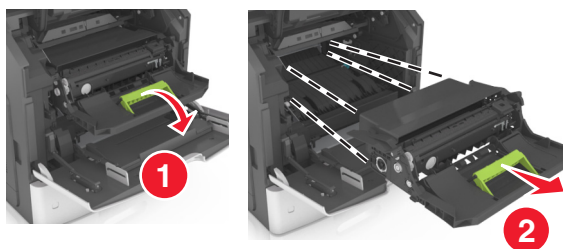

- 5 Mettez l'unité de traitement d'images de côté sur une surface plane et lisse.

**Attention — Dommages potentiels :** N'exposez pas l'unité de traitement d'images à la lumière directe pendant plus de dix minutes. Une exposition prolongée à la lumière pourrait altérer la qualité d'impression.

- 6 Tirez délicatement le papier coincé vers la droite, puis retirez-le de l'imprimante.

**Remarque :** Assurez-vous qu'il ne reste plus de morceaux de papier.

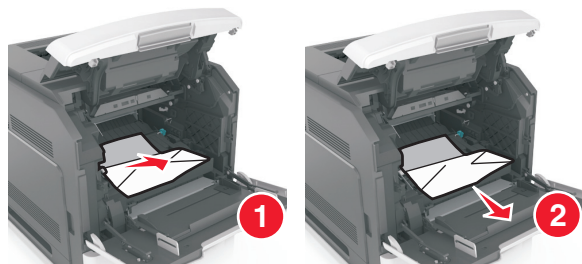

**Attention — Dommages potentiels :** Le papier coincé peut être couvert de toner susceptible de tacher les vêtements et la peau.

7 Installez l'unité de traitement d'images.

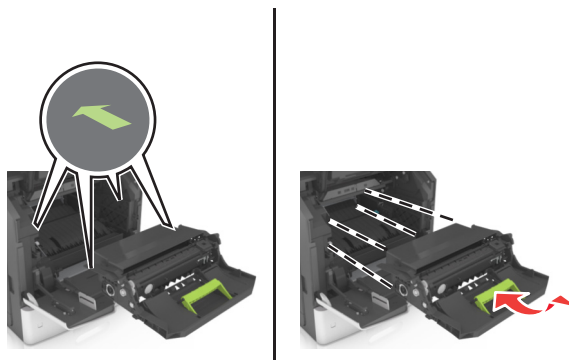

**Remarque :** Servez-vous des flèches sur le côté de l'imprimante pour vous guider.

8 Insérez la cartouche dans l'imprimante, puis remettez en place la poignée verte.

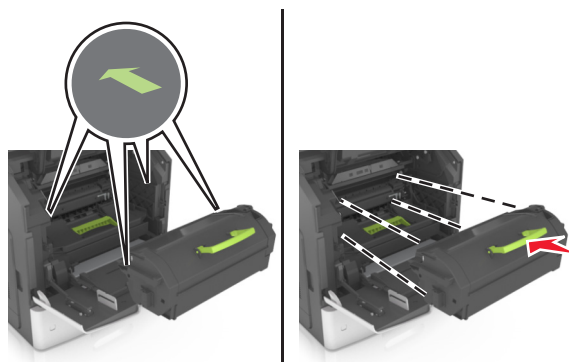



**Remarques :**

- Alignez les flèches des guides de la cartouche de toner sur celles de l'imprimante.
- Vérifiez que la cartouche est totalement insérée.

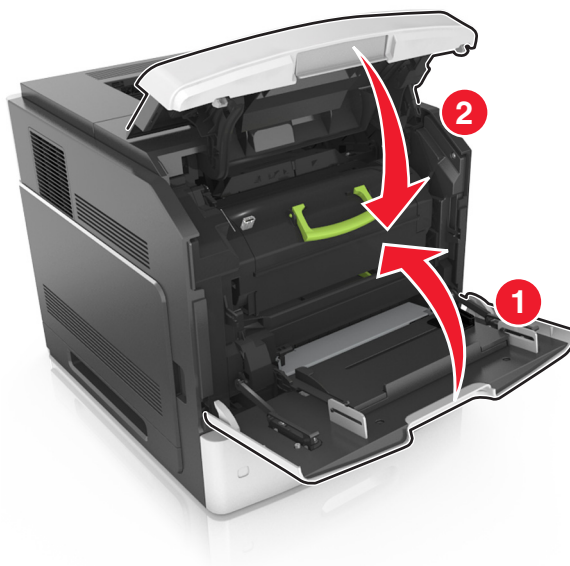
9 Fermez le chargeur multifonction et le capot avant.



10 Effectuez l'une des opérations suivantes pour effacer le message et poursuivre l'impression.

- Pour les modèles d'imprimante à écran tactile, appuyez sur  ou sur **Terminé**.
- Pour les modèles d'imprimante sans écran tactile, sélectionnez **Suivant** >  > **Retirez le papier coincé**, puis appuyez sur **OK** > .

## [x]-boufrage papier, ouvrez la porte arrière supérieure. [202]

 **MISE EN GARDE—SURFACE BRULANTE** : l'intérieur de l'imprimante risque d'être brûlant. Pour réduire le risque de brûlure, laissez la surface ou le composant refroidir avant d'y toucher.

1 Abaissez la porte arrière.



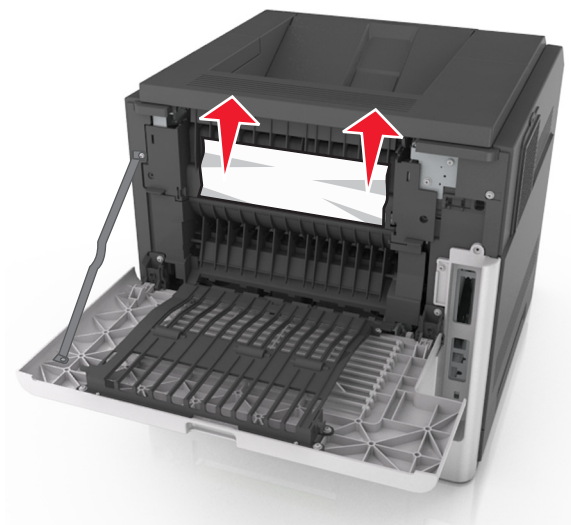

2 Tenez fermement le papier bloqué de chaque côté et extrayez-le délicatement.

**Remarque** : Assurez-vous qu'il ne reste plus de morceaux de papier.



3 Refermez la porte arrière.

4 Effectuez l'une des opérations suivantes pour effacer le message et poursuivre l'impression.

- Pour les modèles d'imprimante à écran tactile, appuyez sur  ou sur **Terminé**.
- Pour les modèles d'imprimante sans écran tactile, sélectionnez **Suivant** >  > **Retirez le papier coincé**, puis appuyez sur **OK** > .

## [x]-bourrage papier, ouvrez les portes arrière supérieure et inférieure. [231–234]

 **MISE EN GARDE—SURFACE BRULANTE** : l'intérieur de l'imprimante risque d'être brûlant. Pour réduire le risque de brûlure, laissez la surface ou le composant refroidir avant d'y toucher.

1 Abaissez la porte arrière.



2 Tenez fermement le papier bloqué de chaque côté et extrayez-le délicatement.

**Remarque** : Assurez-vous qu'il ne reste plus de morceaux de papier.

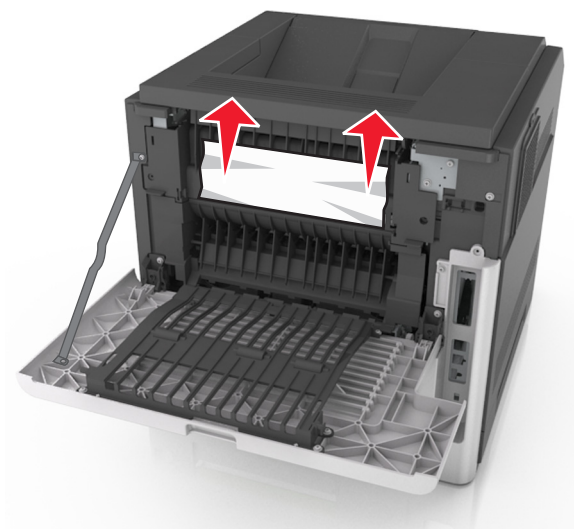

- 3 Refermez la porte arrière.
- 4 Appuyez à l'arrière du bac standard.





- 5 Appuyez sur le volet arrière du dispositif resto verso, saisissez fermement le papier bloqué, puis extrayez-le délicatement.

**Remarque :** Assurez-vous qu'il ne reste plus de morceaux de papier.



6 Insérez le bac standard.

7 Effectuez l'une des opérations suivantes pour effacer le message et poursuivre l'impression.

- Pour les modèles d'imprimante à écran tactile, appuyez sur  ou sur **Terminé**.
- Pour les modèles d'imprimante sans écran tactile, sélectionnez, sélectionnez **Suivant** >  > **Retirez le papier coincé**, puis appuyez sur **OK** > .

## [x]-bouchage papier, retirez le papier coincé du réceptacle standard. [203]

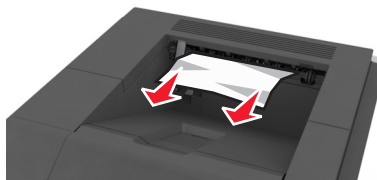

1 Tenez fermement le papier bloqué de chaque côté et extrayez-le délicatement.

**Remarque** : Assurez-vous qu'il ne reste plus de morceaux de papier.





2 Effectuez l'une des opérations suivantes pour effacer le message et poursuivre l'impression.

- Pour les modèles d'imprimante à écran tactile, appuyez sur  ou sur **Terminé**.
- Pour les modèles d'imprimante sans écran tactile, sélectionnez **Suivant** >  > **Retirez le papier coincé**, puis appuyez sur **OK** > .

## [x]-bouchage papier, retirez le bac 1 pour retirer le papier coincé dans le dispositif recto verso. [235–239]

1 Tirez sur le bac pour le dégager complètement.

**Remarque** : Soulevez légèrement le bac et retirez-le.

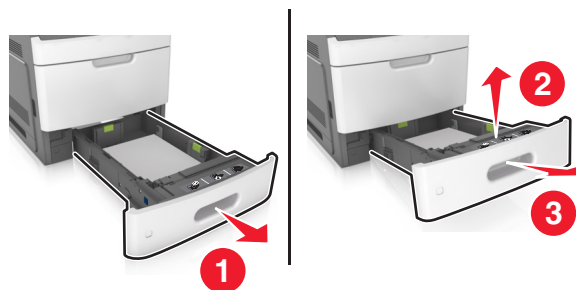

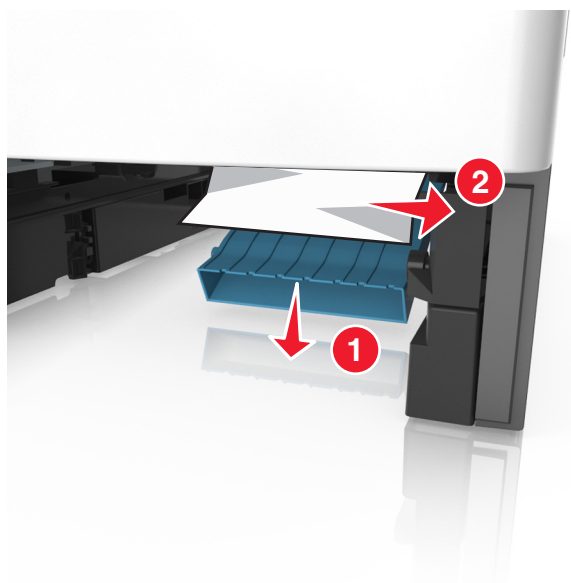

2 Appuyez sur le volet avant du dispositif recto verso, saisissez fermement le papier bloqué, puis tirez sur le papier vers la droite pour l'extraire de l'imprimante.

**Remarque** : Assurez-vous qu'il ne reste plus de morceaux de papier.



3 Insérez le bac.

4 Effectuez l'une des opérations suivantes pour effacer le message et poursuivre l'impression.

- Pour les modèles d'imprimante à écran tactile, appuyez sur  ou sur **Terminé**.
- Pour les modèles d'imprimante sans écran tactile, sélectionnez, sélectionnez **Suivant** >  > **Retirez le papier coincé**, puis appuyez sur **OK** > .

## [x]-bouchage papier, ouvrez le bac [x]. [24x]

1 Consultez l'écran de l'imprimante pour identifier le tiroir concerné, puis retirez ce bac.





2 Tenez fermement le papier bloqué de chaque côté et extrayez-le délicatement.

**Remarque :** Assurez-vous qu'il ne reste plus de morceaux de papier.



3 Insérez le bac.

4 Effectuez l'une des opérations suivantes pour effacer le message et poursuivre l'impression.

- Pour les modèles d'imprimante à écran tactile, appuyez sur  ou sur **Terminé**.
- Pour les modèles d'imprimante sans écran tactile, sélectionnez, sélectionnez **Suivant** >  > **Retirez le papier coincé, puis appuyez sur OK** > .

## [x]-boufrage papier, éliminez le boufrage du chargeur manuel. [250]

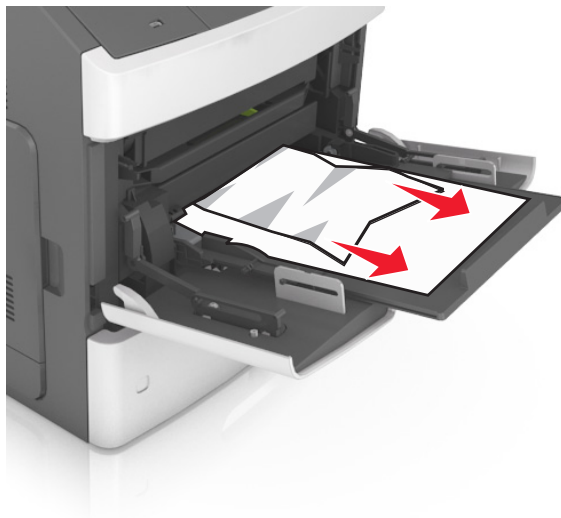

1 Depuis le chargeur multifonction, tenez fermement le papier bloqué de chaque côté et extrayez-le délicatement.

**Remarque** : Assurez-vous qu'il ne reste plus de morceaux de papier.

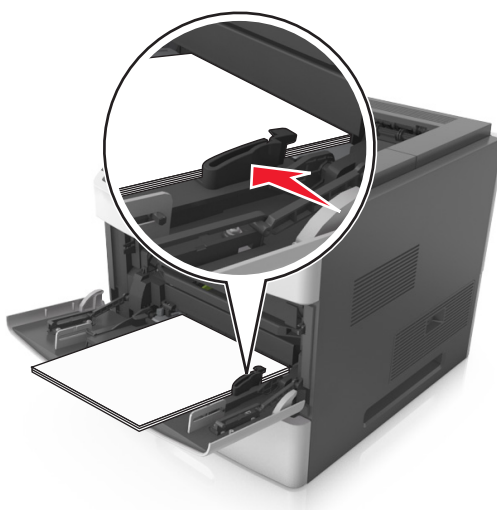

- 2 Déramez les feuilles de papier pour les assouplir. Ne pliez pas le papier et ne le froissez pas. Egalisez les bords sur une surface plane.
- 3 Rechargez du papier dans le chargeur multifonction.
- 4 Faites glisser le guide papier jusqu'à ce qu'il repose légèrement sur le bord du papier.



- 5 Effectuez l'une des opérations suivantes pour effacer le message et poursuivre l'impression.
  - Pour les modèles d'imprimante à écran tactile, appuyez sur  ou sur **Terminé**.
  - Pour les modèles d'imprimante sans écran tactile, sélectionnez, sélectionnez **Suivant** >  > **Retirez le papier coincé, puis appuyez sur OK** > .

## [x]-bouffrage papier, retirez le papier, ouvrez la porte de l'agrafeuse. [455–457] Laisser papier ds récept.

1 Depuis le réceptacle de l'agrafeuse, tenez fermement le papier bloqué de chaque côté et extrayez-le délicatement.

**Remarque :** Assurez-vous qu'il ne reste plus de morceaux de papier.

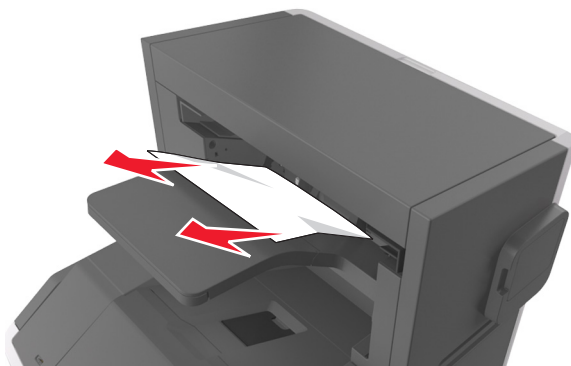

2 Ouvrez la porte de l'agrafeuse.

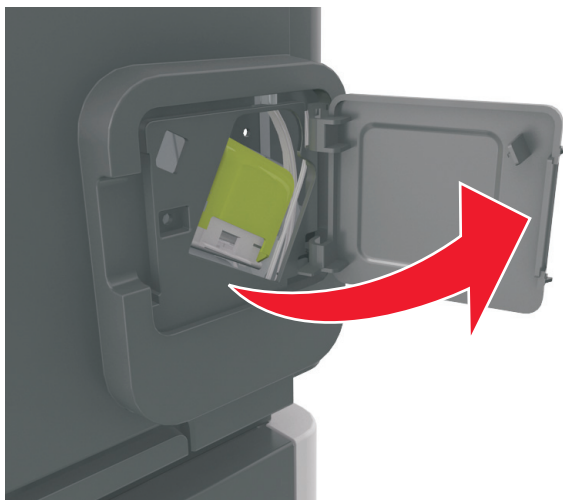

3 Abaissez le loquet du support de la cartouche d'agrafes, puis retirez le support de l'imprimante.

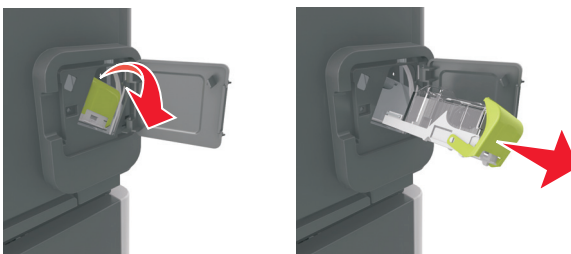

- 4 Utilisez l'onglet métallique pour soulever la butée de l'agrafeuse, puis retirez toutes les agrafes qui se sont détachées.

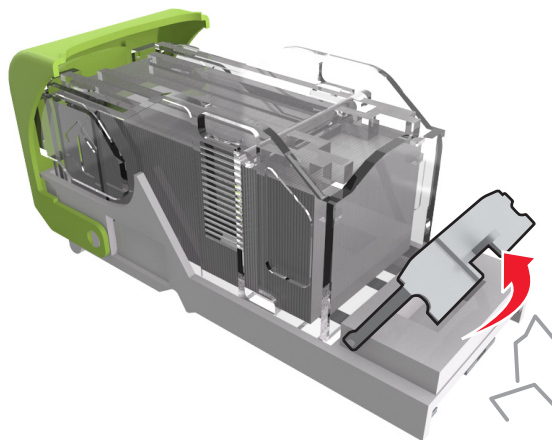

- 5 Appuyez sur la butée de l'agrafeuse jusqu'à ce qu'elle s'enclenche.

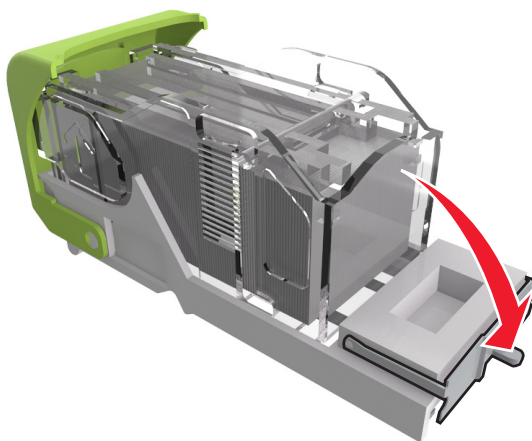

6 Poussez les agrafes contre la patte métallique.

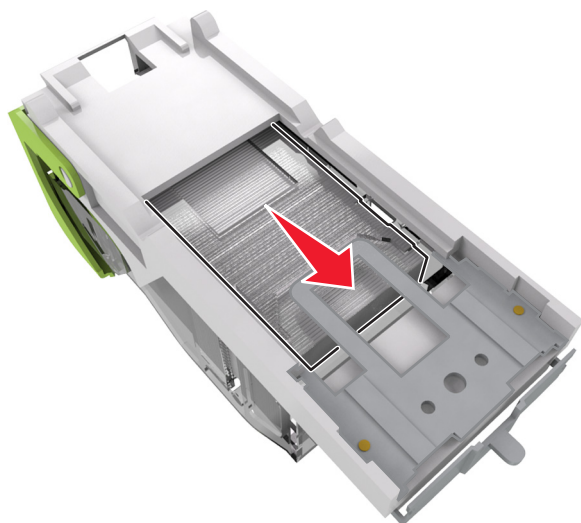

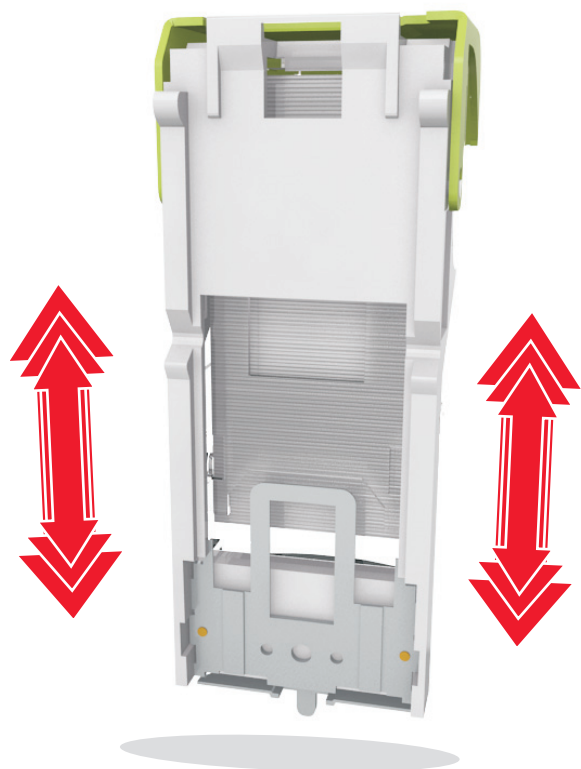

**Remarque :** Si les agrafes se trouvent à l'arrière de la cartouche, secouez la cartouche vers le bas de sorte que les agrafes viennent se positionner contre la patte métallique.



7 Poussez fermement le support de la cartouche dans l'agrafeuse jusqu'à ce qu'il s'enclenche.

8 Refermez la porte de l'agrafeuse.

9 Effectuez l'une des opérations suivantes pour effacer le message et poursuivre l'impression.

- Pour les modèles d'imprimante à écran tactile, appuyez sur  ou sur **Terminé**.
- Pour les modèles d'imprimante sans écran tactile, sélectionnez **Suivant** >  > **Retirez le papier coincé**, puis appuyez sur **OK** > .

## [x]-boufrage papier, retirez le papier, ouvrez la porte arrière de l'unité de finition. [451] Laisser papier ds récept.

1 Ouvrez la porte arrière de l'unité de finition d'agrafage.



2 Tenez fermement le papier bloqué de chaque côté et extrayez-le délicatement.



**Remarque** : Assurez-vous qu'il ne reste plus de morceaux de papier.





**3** Fermez la porte de l'unité de finition d'agrafage.

**4** Effectuez l'une des opérations suivantes pour effacer le message et poursuivre l'impression.

- Pour les modèles d'imprimante à écran tactile, appuyez sur  ou sur **Terminé**.
- Pour les modèles d'imprimante sans écran tactile, sélectionnez, sélectionnez **Suivant** >  > **Retirez le papier coincé, puis appuyez sur OK** > .

## [x]-bouffrage papier, retirez le papier, ouvrez la porte arrière du réceptacle d'extension. [41y.xx] Laisser papier ds récept.

- 1 Ouvrez la porte arrière du réceptacle d'extension.



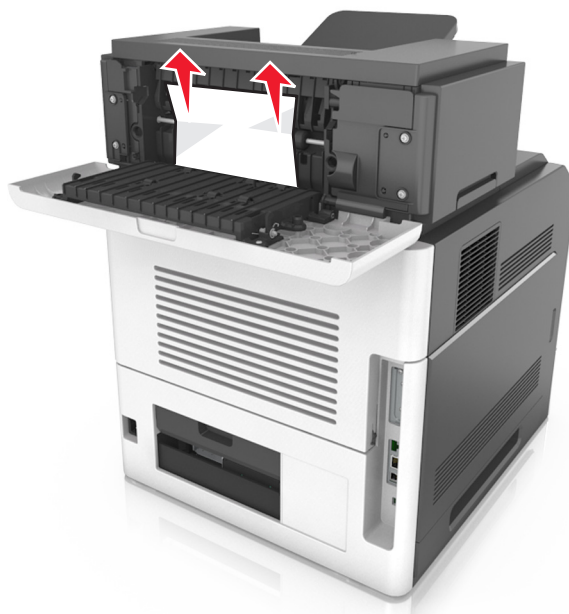

- 2 Tenez fermement le papier bloqué de chaque côté et extrayez-le délicatement.

**Remarque :** Assurez-vous qu'il ne reste plus de morceaux de papier.



- 3 Fermez la porte arrière du réceptacle d'extension.

4 Effectuez l'une des opérations suivantes pour effacer le message et poursuivre l'impression.

- Pour les modèles d'imprimante à écran tactile, appuyez sur  ou sur **Terminé**.
- Pour les modèles d'imprimante sans écran tactile, sélectionnez **Suivant** >  > **Retirez le papier coincé**, puis appuyez sur **OK** > .

## [x]-boufrage papier, retirez le papier, ouvrez la porte arrière de la boîte aux lettres. [43y.xx] Laisser papier ds récept.

1 Ouvrez la porte arrière de la boîte aux lettres.

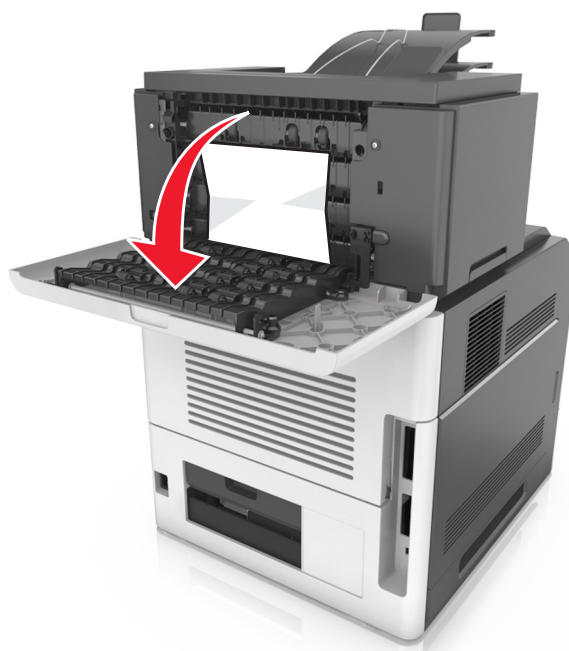

2 Tenez fermement le papier bloqué de chaque côté et extrayez-le délicatement.

**Remarque** : Assurez-vous qu'il ne reste plus de morceaux de papier.





3 Refermez la porte arrière de la boîte aux lettres.

4 Si du papier est bloqué dans le réceptacle de la boîte aux lettres, saisissez fermement le papier bloqué, puis extrayez-le délicatement.

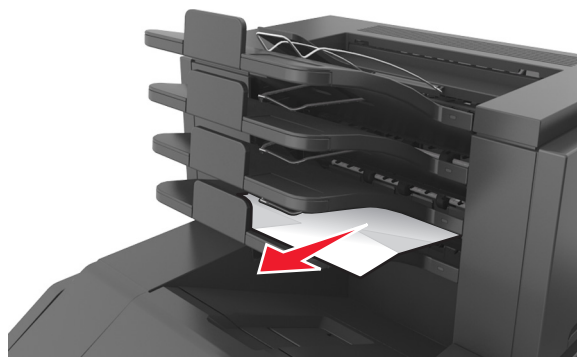
**Remarque** : Assurez-vous qu'il ne reste plus de morceaux de papier.



5 Effectuez l'une des opérations suivantes pour effacer le message et poursuivre l'impression.

- Pour les modèles d'imprimante à écran tactile, appuyez sur  ou sur **Terminé**.
- Pour les modèles d'imprimante sans écran tactile, sélectionnez **Suivant** >  > **Retirez le papier coincé, puis appuyez sur OK** > .

# Dépannage

## Présentation des messages de l'imprimante

### [41.xy] Cart., unité mise image inadap.

- 1 Vérifiez que la cartouche de toner et l'unité de traitement d'images sont toutes deux des fournitures *MICR* (Magnetic Ink Character Recognition, reconnaissance des caractères à encre magnétique) ou non-MICR.

**Remarque :** Pour consulter la liste des fournitures prises en charge, reportez-vous à la section « Commande de fournitures » du *Guide de l'utilisateur* ou consultez le site [www.lexmark.com](http://www.lexmark.com).

- 2 Changez la cartouche de toner ou l'unité de traitement d'images de sorte que toutes deux soient MICR ou non-MICR.

#### Remarques :

- Utilisez une cartouche de toner et une unité de traitement d'images MICR pour imprimer des chèques ou d'autres documents similaires.
- Utilisez une cartouche de toner et une unité de traitement d'images non-MICR pour des travaux d'impression standard.

### [88.xy] Niveau cartouche bas

Vous devez commander une cartouche de toner. Si nécessaire, sélectionnez **Continuer** dans le panneau de commandes de l'imprimante pour effacer le message et poursuivre l'impression. Sur les modèles d'imprimantes non tactiles, appuyez

sur  pour confirmer.

### [88.xy] Niv. cartouche presque bas

Si nécessaire, sélectionnez **Continuer** dans le panneau de commandes de l'imprimante pour effacer le message et poursuivre l'impression. Sur les modèles d'imprimantes non tactiles, appuyez sur  pour confirmer.

### Niveau cartouche très bas, nombre de pages restantes estimé [x] [88.xy]

Vous devrez peut-être très rapidement remplacer la cartouche de toner. Pour plus d'informations, reportez-vous à la rubrique « Remplacement des fournitures » du *Guide de l'utilisateur*.

Si nécessaire, sélectionnez **Continuer** dans le panneau de commandes de l'imprimante pour effacer le message et poursuivre l'impression. Sur les modèles d'imprimantes à écran non tactile, appuyez sur  pour confirmer.

## Régler [source du papier] sur [chaîne personnalisée], charger [orientation]

Essayez l'une ou plusieurs des solutions suivantes :

- Chargez du papier de type et de format appropriés dans le tiroir, vérifiez que les paramètres de type et de format du papier sont précisés dans le menu Papier du panneau de commandes de l'imprimante, puis sélectionnez

**Changement de papier effectué.** Pour les imprimantes à écran tactile, appuyez sur  pour confirmer.

- Appuyez sur **Annuler la tâche** pour annuler l'impression.

## Régler [source du papier] sur [nom du type personnalisé], charger [orientation]

Essayez une ou plusieurs des solutions suivantes :

- Chargez du papier de type et de format appropriés dans le tiroir, vérifiez que les paramètres de type et de format du papier sont précisés dans le menu Papier du panneau de commandes de l'imprimante, puis sélectionnez

**Changement de papier effectué.** Pour les imprimantes à écran tactile, appuyez sur  pour confirmer.

- Annulez l'impression.

## Changer [alimentation] par [format de papier], charger [orientation]

Essayez l'une ou plusieurs des solutions suivantes :

- Chargez du papier de type et de format appropriés dans le tiroir, vérifiez que les paramètres de type et de format du papier sont précisés dans le menu Papier du panneau de commandes de l'imprimante, puis sélectionnez

**Changement de papier effectué.** Pour les imprimantes à écran tactile, appuyez sur  pour confirmer.

- Annulez l'impression.

## Régler [source du papier] sur [type de papier] [format de papier], charger [orientation]

Essayez l'une ou plusieurs des solutions suivantes :

- Chargez du papier de type et de format appropriés dans le tiroir, vérifiez que les paramètres de type et de format du papier sont précisés dans le menu Papier du panneau de commandes de l'imprimante, puis sélectionnez

**Changement de papier effectué.** Pour les imprimantes à écran tactile, appuyez sur  pour confirmer.

- Annulez l'impression.

## Vérifiez la connexion du tiroir [x]

Essayez l'une ou plusieurs des solutions suivantes :

- Eteignez, puis rallumez l'imprimante.

Si l'erreur se produit une seconde fois, procédez comme suit :

- 1 Eteignez l'imprimante.
- 2 Débranchez le cordon d'alimentation de la prise de courant.
- 3 Retirez le tiroir indiqué.
- 4 Remplacez le tiroir.

5 Branchez le cordon d'alimentation sur une prise secteur correctement mise à la terre.

6 Remettez l'imprimante sous tension.

Si l'erreur se reproduit, procédez comme suit :

1 Eteignez l'imprimante.

2 Débranchez le cordon d'alimentation de la prise de courant.

3 Retirez le tiroir.

4 Contacter l'assistance clientèle.

- Pour effacer le message et reprendre la tâche, sélectionnez **Continuer** sur le panneau de commandes de l'imprimante. Pour les imprimantes à écran tactile, appuyez sur  pour confirmer.

## Fermer la porte ou insérer une cartouche



La cartouche de toner est manquante ou n'est pas installée correctement. Insérez la cartouche, puis fermez toutes portes et tous les capots.

## Fermer la porte avant

Fermez la porte avant de l'imprimante.

## [39] Page complexe, des données risquent de ne pas être imprimées

Essayez l'une ou plusieurs des solutions suivantes :

- Sur le panneau de commandes de l'imprimante, sélectionnez **Continuer** pour ignorer le message et poursuivre l'impression. Sur les modèles d'imprimantes non tactiles, appuyez sur  pour confirmer.
- Annulez le travail d'impression en cours. Sur les modèles d'imprimantes non tactiles, appuyez sur  pour confirmer.
- Install additional printer memory.

## [57] Config. modifiée, certains trav. suspendus n'ont pas été restaurés

Les travaux suspendus ont été annulés en raison de l'une des modifications suivantes dans l'imprimante :

- Le microcode de l'imprimante a été mis à jour.
- Le tiroir sélectionné pour le travail d'impression a été retiré.
- Le travail d'impression est envoyé à partir d'un lecteur flash qui n'est plus connecté au port USB.
- Le disque dur de l'imprimante contient des travaux d'impression stockés alors que le disque dur était installé sur un autre modèle d'imprimante.

Sur le panneau de contrôle de l'imprimante, appuyez sur **Continuer** pour effacer le message. Pour les imprimantes à écran tactile, appuyez sur  pour confirmer.

## [51] Mémoire flash défectueuse détectée

Essayez l'une ou plusieurs des solutions suivantes :

- Remplacez la carte mémoire flash défectueuse.
- Sur le panneau de commandes de l'imprimante, sélectionnez **Continuer** pour ignorer le message et poursuivre l'impression. Sur les modèles d'imprimantes non tactiles, appuyez sur  pour confirmer.
- Annulez le travail d'impression en cours.

## Le disque doit être formaté pour être utilisé sur ce périphérique

A partir du panneau de commandes de l'imprimante, sélectionnez **Formater le disque** pour formater le disque dur de l'imprimante et effacer le message.

**Remarque :** Le formatage entraîne la suppression de tous les fichiers stockés sur le disque dur de l'imprimante.

## Disq. psq sat. Effacement sécurisé du disque.

Essayez l'une ou plusieurs des solutions suivantes :

- Sélectionnez **Continuer** pour effacer ce message. Pour les imprimantes à écran tactile, appuyez sur  pour confirmer.
- Supprimez les polices, les macros et autres données stockées sur le disque dur de l'imprimante.
- Installez un disque dur d'une capacité supérieure.

## Vider la boîte perforatrice

Essayez l'une ou plusieurs des solutions suivantes :

- Videz la boîte perforatrice.
- Sur le panneau de commandes de l'imprimante, sélectionnez **Continuer** pour effacer le message et continuer l'impression.
- Annulez le travail d'impression en cours.

## Erreur de lecture du pilote USB. Retirez USB.

Un périphérique USB non pris en charge a été inséré. Retirez-le, puis insérez un périphérique pris en charge par l'imprimante.

## Erreur de lecture du concentrateur USB. Retirez le concentrateur.

Un concentrateur USB non pris en charge a été inséré. Retirez-le, puis installez un concentrateur pris en charge par l'imprimante.



## [84.xy] Niveau unité de traitement d'images bas

Vous devez peut-être commander une unité de traitement d'images. Si nécessaire, sélectionnez **Continuer** dans le panneau de commandes de l'imprimante pour effacer le message et poursuivre l'impression. Sur les modèles d'imprimantes non tactiles, appuyez sur  pour confirmer.

## [84.xy] Niveau unité de traitement d'images presque bas

Si nécessaire, sélectionnez **Continuer** dans le panneau de commandes de l'imprimante pour effacer le message et poursuivre l'impression. Sur les modèles d'imprimantes non tactiles, appuyez sur  pour confirmer.

## Niveau de l'unité de traitement d'images très bas, nombre de pages restantes estimé [x] [84.xy]

Vous devez peut-être très rapidement remplacer l'unité de traitement d'images. Pour plus d'informations, reportez-vous à la section « Remplacement des fournitures » du *Guide de l'utilisateur*.

Si nécessaire, sélectionnez **Continuer** dans le panneau de commandes de l'imprimante pour effacer le message et poursuivre l'impression. Sur les modèles d'imprimantes à écran non tactile, appuyez sur  pour confirmer.

## [59] Réceptacle incompatible [x]

Essayez l'une ou plusieurs des solutions suivantes :

- Retirez le réceptacle indiqué.
- Sélectionnez **Continuer** dans le panneau de commandes de l'imprimante pour effacer le message et poursuivre l'impression sans utiliser le réceptacle indiqué. Pour les imprimantes à écran tactile, appuyez sur  pour confirmer.

## [59] Tiroir incompatible [x]

Essayez l'une ou plusieurs des solutions suivantes :

- Retirez le tiroir indiqué.
- Dans le panneau de commandes de l'imprimante, sélectionnez **Continuer** pour supprimer le message et continuer à imprimer sans utiliser le tiroir indiqué. Pour les imprimantes à écran tactile, appuyez sur  pour confirmer.

## [34] Format de papier incorrect, ouvrir [alimentation papier]

Essayez l'une ou plusieurs des solutions suivantes :

- Chargez le tiroir avec le format de papier approprié.
- Dans le panneau de commandes de l'imprimante, sélectionnez **Continuer** pour supprimer le message et effectuer l'impression en utilisant un autre tiroir. Sur les modèles d'imprimantes non tactiles, appuyez sur  pour confirmer.
- Vérifiez les guides de longueur et de largeur et veillez à ce que le papier soit correctement chargé dans le tiroir.

- Assurez-vous que les valeurs de type et de format de papier sont correctement définies dans les préférences d'impression ou la boîte de dialogue Imprimer.
- Assurez-vous que les valeurs de type et de format de papier sont définies dans le menu Papier du panneau de commandes de l'imprimante.
- Vérifiez que le format de papier est correctement défini. Par exemple, si l'option Frmt chargeur MF est définie sur Universel, vérifiez que la largeur du papier est adaptée aux données imprimées.
- Annulez le travail d'impression en cours.

## Insérer la boîte perforatrice

Insérez la boîte perforatrice dans l'unité de finition et sélectionnez **Continuer** dans le panneau de commandes de l'imprimante pour effacer le message. Pour les imprimantes à écran tactile, appuyez sur  pour confirmer.

## Insérer la cartouche d'agrafes

Essayez l'une ou plusieurs des solutions suivantes :

- Insérez une cartouche d'agrafes. Pour plus d'informations, reportez-vous à la notice d'utilisation fournie avec le consommable.
- Sélectionnez **Continuer** pour effacer le message et imprimer sans utiliser l'unité de finition d'agrafage. Pour les imprimantes à écran tactile, appuyez sur  pour confirmer.

## Insérer le tiroir [x]

Essayez l'une ou plusieurs des solutions suivantes :

- Insérez le tiroir indiqué dans l'imprimante.
- Annulez le travail d'impression en cours.
- Réinitialiser le réceptacle actif de l'ensemble des réceptacles reliés en sélectionnant **Réinitialiser le réceptacle actif** sur le panneau de commandes de l'imprimante.

## Installer le réceptacle [x]

Essayez l'une ou plusieurs des solutions suivantes :

- Installez le réceptacle indiqué :
  - 1 Eteignez l'imprimante.
  - 2 Débranchez le cordon d'alimentation de la prise de courant.
  - 3 Installez le réceptacle indiqué.
  - 4 Branchez le cordon d'alimentation sur une prise secteur correctement mise à la terre.
  - 5 Remettez l'imprimante sous tension.
- Annulez le travail d'impression en cours.
- Réinitialiser le réceptacle actif

## Installer le tiroir [x]

Essayez l'une ou plusieurs des solutions suivantes :

- Installez le tiroir spécifié :
  - 1 Eteignez l'imprimante.
  - 2 Débranchez le cordon d'alimentation de la prise de courant.
  - 3 Installez le tiroir spécifié.
  - 4 Branchez le cordon d'alimentation sur une prise secteur correctement mise à la terre.
  - 5 Remettez l'imprimante sous tension.
- Annulez le travail d'impression en cours.
- Réinitialisez le réceptacle actif.

## [37] Mémoire insuffisante pour défragmenter la mémoire flash

Essayez l'une ou plusieurs des solutions suivantes :

- Sur le panneau de commandes de l'imprimante, sélectionnez **Continuer** pour arrêter la défragmentation et poursuivre l'impression. Sur les modèles d'imprimantes non tactiles, appuyez sur  pour confirmer.
- Supprimez les polices, les macros et autres données de la mémoire de l'imprimante.
- Installez une mémoire d'imprimante supplémentaire.

## [37] Mémoire insuffisante, travaux suspendus supprimés

L'imprimante a supprimé certains travaux suspendus afin de traiter les travaux en cours.

Sélectionnez **Continue** pour effacer ce message. Pour les imprimantes à écran tactile, appuyez sur  pour confirmer.

## [37] Mémoire insuffisante, certains travaux suspendus ne seront pas restaurés

Essayez l'une ou plusieurs des solutions suivantes :

- Sur le panneau de contrôle de l'imprimante, appuyez sur **Continuer** pour effacer le message. Pour les imprimantes à écran tactile, appuyez sur  pour confirmer.
- Supprimez d'autres travaux suspendus pour libérer la mémoire de l'imprimante.

## [37] Mémoire insuffisante pour assembler les travaux

Essayez l'une ou plusieurs des solutions suivantes :

- Dans le panneau de commandes de l'imprimante, sélectionnez **Continuer** pour imprimer la partie du travail déjà stockée et commencer l'assemblage du reste du travail d'impression. Sur les modèles d'imprimantes non tactiles, appuyez sur  pour confirmer.
- Annulez le travail d'impression en cours.

## [35] Mémoire insuffisante pour prendre en charge la fonction Economiser ressources

Installez davantage de mémoire dans l'imprimante ou sélectionnez **Continuer** dans le panneau de commandes de l'imprimante pour désactiver Economiser ressources, faire disparaître le message et poursuivre l'impression. Sur les modèles d'imprimantes non tactiles, appuyez sur  pour confirmer.

### Charger agrafes

Essayez l'une ou plusieurs des solutions suivantes :

- Remplacez ou insérez la cartouche d'agrafes spécifiée dans l'unité de finition.
- Sélectionnez **Continuer** pour effacer ce message et poursuivre l'impression.
- Annulez le travail d'impression en cours.

## Alimenter [alimentation papier] avec [chaîne personnalisée] [orientation du papier]

Essayez l'une ou plusieurs des solutions suivantes :

- Chargez du papier de type et de format appropriés.
- Pour utiliser le tiroir qui contient le format ou le type de papier approprié, sélectionnez **Chargement du papier**

**terminé** sur le panneau de commandes de l'imprimante. Pour les imprimantes à écran tactile, appuyez sur  pour confirmer.

**Remarque** : Si l'imprimante détecte un tiroir qui contient du papier de format et de type appropriés, les documents sont imprimés à partir de ce tiroir. Dans le cas contraire, les documents sont imprimés à partir de la source de papier par défaut.

- Annulez le travail d'impression en cours.

## Alimenter [alimentation papier] avec [nom du type personnalisé] [orientation du papier]

Essayez l'une ou plusieurs des solutions suivantes :

- Chargez du papier de type et de format appropriés.
- Pour utiliser le tiroir qui contient le format ou le type de papier approprié, sélectionnez **Chargement du papier**

**terminé** sur le panneau de commandes de l'imprimante. Pour les imprimantes à écran tactile, appuyez sur  pour confirmer.

**Remarque** : Si l'imprimante détecte un tiroir qui contient du papier de format et de type appropriés, les documents sont imprimés à partir de ce tiroir. Dans le cas contraire, les documents sont imprimés à partir de la source de papier par défaut.

- Annulez le travail d'impression en cours.

## Alimenter [alimentation papier] avec [format du papier] [orientation du papier]

Essayez l'une ou plusieurs des solutions suivantes :

- Alimenter le chargeur ou le tiroir avec du papier au format approprié.
- Pour utiliser le tiroir ou chargeur qui contient le format de papier approprié, sélectionnez **Chargement du papier**

**terminé** sur le panneau de commandes de l'imprimante. Pour les imprimantes à écran tactile, appuyez sur  pour confirmer.

**Remarque** : Si l'imprimante détecte un tiroir qui contient du papier de format et de type appropriés, les documents sont imprimés à partir de ce tiroir. Dans le cas contraire, les documents sont imprimés à partir de la source de papier par défaut.

- Annulez le travail d'impression en cours.

## Charger [source du papier] avec [type de papier] [format du papier] [orientation du papier]

Essayez l'une ou plusieurs des solutions suivantes :

- Chargez du papier de type et de format appropriés.
- Pour utiliser le tiroir ou chargeur qui contient le format et le type de papier appropriés, sélectionnez **Chargement du papier terminé** sur le panneau de commandes de l'imprimante. Pour les imprimantes à écran tactile, appuyez

sur  pour confirmer.

**Remarque** : Si l'imprimante détecte un tiroir qui contient du papier de format et de type appropriés, les documents sont imprimés à partir de ce tiroir. Dans le cas contraire, les documents sont imprimés à partir de la source de papier par défaut.

- Annulez le travail d'impression en cours.

## Charger un chargeur manuel avec [chaîne personnalisée] [orientation du papier]

Essayez l'une ou plusieurs des solutions suivantes :

- Alimenter le chargeur avec du papier de format et de type appropriés.
- Selon le modèle de l'imprimante, appuyez sur **Continuer** ou sur  pour supprimer le message et poursuivre l'impression.

**Remarque** : Si le chargeur ne contient pas de papier lorsque vous sélectionnez **Continuer** ou , la demande est automatiquement ignorée et l'impression est effectuée à partir d'un tiroir sélectionné automatiquement.

- Annulez le travail d'impression en cours.

## Charger chargeur manuel avec [nom type perso] [orientation du papier]

Essayez l'une ou plusieurs des solutions suivantes :

- Chargez le chargeur multifonction avec du papier de type et de format appropriés.
- Selon le modèle de l'imprimante, appuyez sur **Continuer** ou sur  pour supprimer le message et poursuivre l'impression.

**Remarque** : Si le chargeur ne contient pas de papier lorsque vous sélectionnez **Continuer** ou , la demande est ignorée et l'impression est effectuée à partir d'un tiroir sélectionné automatiquement.

- Annulez le travail d'impression en cours.

## Charger chargeur manuel avec [format du papier] [orientation du papier]

Essayez l'une ou plusieurs des solutions suivantes :

- Chargez le chargeur multifonction avec du papier au format approprié.
- Selon le modèle de l'imprimante, appuyez sur **Continuer** ou sur  pour supprimer le message et poursuivre l'impression.

**Remarque** : Si le chargeur ne contient pas de papier lorsque vous sélectionnez **Continuer** ou , la demande est ignorée et l'impression est effectuée à partir d'un tiroir sélectionné automatiquement.

- Annulez le travail d'impression en cours.

## Charger chargeur manuel avec [type de papier] [format du papier] [orientation du papier]

Essayez l'une ou plusieurs des solutions suivantes :

- Chargez le chargeur multifonction avec du papier de type et de format appropriés.
- Selon le modèle de l'imprimante, appuyez sur **Continuer** ou sur  pour supprimer le message et poursuivre l'impression.

**Remarque** : Si le chargeur ne contient pas de papier lorsque vous sélectionnez **Continuer** ou , la demande est ignorée et l'impression est effectuée à partir d'un tiroir sélectionné automatiquement.

- Annulez le travail d'impression en cours.

## [80.xy] Niveau kit de maintenance bas

Vous devez commander un kit de maintenance. Pour plus d'informations, contactez l'assistance clientèle à l'adresse suivante : <http://support.lexmark.com> ou votre technicien. Si nécessaire, sélectionnez **Continuer** pour faire disparaître

le message et poursuivre l'impression. Sur les modèles d'imprimantes non tactiles, appuyez sur  pour confirmer.

## [80.xy] Niveau kit de maintenance presque bas

Pour plus d'informations, contactez l'assistance clientèle à l'adresse suivante : <http://support.lexmark.com> ou votre technicien. Si nécessaire, sélectionnez **Continuer** pour faire disparaître le message et poursuivre l'impression. Sur les modèles d'imprimantes non tactiles, appuyez sur  pour confirmer.

## Niveau kit de maintenance très bas, nombre de pages restantes estimé [x] [80.xy]

Vous devrez peut-être très rapidement remplacer le kit de maintenance. Pour plus d'informations, contactez l'assistance clientèle à l'adresse <http://support.lexmark.com> ou votre technicien.

Si nécessaire, sélectionnez **Continuer** dans le panneau de commandes de l'imprimante pour effacer le message et poursuivre l'impression. Sur les modèles d'imprimantes non tactiles, appuyez sur  pour confirmer.

## [38] Mémoire saturée

Essayez l'une ou plusieurs des solutions suivantes :

- Sur le panneau de commandes de l'imprimante, sélectionnez **Annuler le travail** pour effacer le message. Sur les modèles d'imprimantes non tactiles, appuyez sur  pour confirmer.
- Install additional printer memory.

## [54] Erreur logicielle réseau [x]

Essayez l'une ou plusieurs des solutions suivantes :

- Sur le panneau de commandes de l'imprimante, sélectionnez **Continuer** pour poursuivre l'impression. Sur les modèles d'imprimantes non tactiles, appuyez sur  pour confirmer.
- Eteignez l'imprimante, attendez environ 10 secondes, puis rallumez-la.
- Mettez à jour le microcode réseau de l'imprimante ou du serveur d'impression. Pour plus d'informations, contactez l'assistance clientèle.

## [33.xy] [supply type] non-Lexmark, reportez-vous au Guide de l'utilisateur.

**Remarque :** Le type de consommable peut être une cartouche de toner ou une unité de traitement d'images.



Un consommable ou un composant non-Lexmark a été détecté dans l'imprimante.

Pour un fonctionnement optimal de votre imprimante Lexmark, installez toujours des consommables et des composants Lexmark. L'utilisation de consommables ou de composants tiers risque d'affecter les performances, la fiabilité ou la durée de vie de l'imprimante et de ses composants de traitement d'images.

Tous les indicateurs de longévité sont conçus pour fonctionner avec des consommables et des composants Lexmark et risquent de fournir des résultats inattendus en cas d'utilisation de consommables ou de composants tiers. Les composants de traitement d'images utilisés au-delà de la durée de vie prévue risquent d'endommager votre imprimante Lexmark ou ses composants.

**Attention — Dommages potentiels :** L'utilisation de consommables ou de composants tiers peut avoir des conséquences sur la couverture de la garantie. Les dommages causés par l'utilisation de consommables ou de composants tiers risquent de ne pas être couverts par la garantie.

Pour accepter ces risques et continuer à utiliser des consommables ou des composants non-Lexmark dans votre imprimante, appuyez simultanément sur  et le bouton # sur le panneau de commandes de l'imprimante, pendant 15 secondes.

Pour les modèles d'imprimantes non tactiles, appuyez simultanément sur  et  sur le panneau de commandes de l'imprimante pendant 15 secondes pour effacer le message et poursuivre l'impression.

Si vous n'acceptez pas ces risques, retirez le consommable ou composant tiers de votre imprimante et installez un consommable ou composant Lexmark.

**Remarque :** Pour consulter la liste des fournitures prises en charge, reportez-vous à la section « Commande de fournitures » du *Guide de l'utilisateur* ou consultez le site [www.lexmark.com](http://www.lexmark.com).

## [52] Espace insuffisant dans la mémoire flash pour les ressources

Essayez l'une ou plusieurs des solutions suivantes :

- Sur le panneau de commandes de l'imprimante, sélectionnez **Continuer** pour effacer le message et poursuivre l'impression. Sur les modèles d'imprimantes non tactiles, appuyez sur  pour confirmer.
- Supprimez les polices, les macros et autres données stockées dans la mémoire flash.
- Effectuez la mise à niveau vers une carte mémoire d'une capacité de stockage plus importante.

**Remarque :** Les polices et macros téléchargées qui n'ont pas été stockées auparavant dans la mémoire flash sont supprimées.

## [50] Erreur de police PPDS

Essayez l'une ou plusieurs des solutions suivantes :

- Sur le panneau de commandes de l'imprimante, sélectionnez **Continuer** pour effacer le message et poursuivre l'impression. Sur les modèles d'imprimantes non tactiles, appuyez sur  pour confirmer.
- Si l'imprimante ne trouve pas la police demandée, dans le panneau de commandes de l'imprimante, accédez à : **Menu PPDS > Meilleure corres > En fonction**  
L'imprimante va ainsi détecter une police similaire et remettre en forme le texte concerné.
- Annulez le travail d'impression en cours.

## Changement de papier nécessaire

Essayez l'une ou plusieurs des solutions suivantes :

- Sélectionnez **Utiliser les consommables** dans le panneau de commandes de l'imprimante pour effacer le message et poursuivre l'impression.

Pour les imprimantes à écran tactile, appuyez sur  pour confirmer.

- Annulez le travail d'impression en cours.



## [56] Port parallèle [x] désactivé

Essayez l'une ou plusieurs des solutions suivantes :

- Sélectionnez **Continuer** pour effacer ce message. Pour les imprimantes à écran tactile, appuyez sur  pour confirmer.  
L'imprimante efface toutes les données reçues via le port parallèle.
- Sélectionnez **Réinitialiser le réceptacle actif** pour réinitialiser le réceptacle de l'ensemble des réceptacles reliés.

## Reconnecter le réceptacle [x]

Essayez l'une ou plusieurs des solutions suivantes :

- Eteignez, puis rallumez l'imprimante.
- Reconnectez le réceptacle indiqué.
  - 1 Eteignez l'imprimante.
  - 2 Débranchez le cordon d'alimentation de la prise de courant.
  - 3 Retirez le réceptacle indiqué.
  - 4 Remettez le réceptacle.
  - 5 Branchez le cordon d'alimentation sur une prise secteur correctement mise à la terre.
  - 6 Remettez l'imprimante sous tension.
- Retirez le réceptacle indiqué :
  - 1 Eteignez l'imprimante.
  - 2 Débranchez le cordon d'alimentation de la prise de courant.
  - 3 Retirez le réceptacle indiqué.
  - 4 Contacter l'assistance clientèle.
- Sélectionnez **Continuer** dans le panneau de commandes pour supprimer le message et imprimer sans utiliser le réceptacle indiqué. Pour les imprimantes à écran tactile, appuyez sur  pour confirmer.

## Reconnecter les réceptacles [x] – [y]

Essayez l'une ou plusieurs des solutions suivantes :

- Eteignez, puis rallumez l'imprimante.
- Reconnectez les réceptacles indiqués :
  - 1 Eteignez l'imprimante.
  - 2 Débranchez le cordon d'alimentation de la prise de courant.
  - 3 Retirez les réceptacles indiqués.
  - 4 Remettez les réceptacles.
  - 5 Branchez le cordon d'alimentation sur une prise secteur correctement mise à la terre.
  - 6 Remettez l'imprimante sous tension.

- Retirez les réceptacles indiqués :
  - 1 Eteignez l'imprimante.
  - 2 Débranchez le cordon d'alimentation de la prise de courant.
  - 3 Retirez les réceptacles indiqués.
  - 4 Contacter l'assistance clientèle.

Sélectionnez **Continuer** dans le panneau de commandes pour supprimer le message et imprimer sans utiliser les réceptacles indiqués. Pour les imprimantes à écran tactile, appuyez sur  pour confirmer.

### [31.xy] Réinstaller la cartouche manquante ou qui ne répond pas

Essayez l'une ou plusieurs des solutions suivantes :

- Vérifiez si la cartouche de toner indiquée est manquante. Si c'est le cas, installez la cartouche de toner.  
Pour plus d'informations sur l'installation de la cartouche, reportez-vous à la section « Remplacement des fournitures » du *Guide de l'utilisateur*.
- Si la cartouche de toner est installée, retirez la cartouche qui ne répond pas, puis réinstallez-le.

**Remarque** : Si le message réapparaît une fois le consommable réinstallé, la cartouche est défectueuse. Remplacez la cartouche de toner.

### [31.xy] Réinstaller l'unité de fusion manquante ou qui ne répond pas

Essayez l'une ou plusieurs des solutions suivantes :

- Retirez l'unité de fusion qui ne répond pas, puis remettez-la en place.  
**Remarque** : Si le message réapparaît une fois le consommable réinstallé, l'unité de fusion est défectueuse. Remplacez l'unité de fusion.
- Installez l'unité de fusion manquante.  
Pour plus d'informations sur l'installation de l'unité de fusion, reportez-vous à la notice d'utilisation fournie avec le composant.

### [31.xy] Réinstaller l'unité de traitement d'images manquante ou qui ne répond pas

Essayez l'une ou plusieurs des solutions suivantes :

- Vérifiez si l'unité de traitement d'images indiquée est manquante. Si c'est le cas, installez l'unité de traitement d'images.  
Pour plus d'informations sur l'installation de l'unité de traitement d'images, reportez-vous à la section « Remplacement des fournitures » du *Guide de l'utilisateur*.
- Si l'unité de traitement d'images est installée, retirez l'unité qui ne répond pas, puis réinstallez-la.

**Remarque** : Si le message réapparaît une fois le consommable réinstallé, l'unité de traitement d'images est défectueuse. Remplacez l'unité de traitement d'images.

## [61] Retirer le disque défectueux

Retirez et remplacez le disque dur défectueux de l'imprimante.

## Retirer les matériaux d'emballage, [nom de la zone]

- 1 Retirez les matériaux d'emballage restants de l'emplacement spécifié.
- 2 Sélectionnez **Continuer** pour effacer ce message et poursuivre l'impression. Pour les imprimantes à écran tactile, appuyez sur  pour confirmer.

## Retirer le papier de tous les réceptacles

Les réceptacles ont atteint leur limite de capacité. Retirez le papier de tous les réceptacles pour effacer le message et poursuivre l'impression.

Si le retrait du papier ne fait pas disparaître le message, sélectionnez **Continuer** sur le panneau de commandes de l'imprimante. Pour les imprimantes à écran tactile, appuyez sur  pour confirmer.

## Retirer le papier du réceptacle [x]

Retirez le papier du réceptacle spécifié. L'imprimante détecte automatiquement le retrait de papier et reprend l'impression.

Si le retrait du papier ne fait pas disparaître le message, sélectionnez **Continuer** sur le panneau de commandes de l'imprimante. Pour les imprimantes à écran tactile, appuyez sur  pour confirmer.

## Retirer le papier du [nom de réceptacle associé]

Retirez le papier du réceptacle spécifié. L'imprimante détecte automatiquement le retrait de papier et reprend l'impression.

Si le retrait du papier ne fait pas disparaître le message, sélectionnez **Continuer** sur le panneau de commandes de l'imprimante. Pour les imprimantes à écran tactile, appuyez sur  pour confirmer.

## Retirer le papier du réceptacle standard

Sortez la pile de papier du réceptacle standard. L'imprimante détecte automatiquement le retrait de papier et reprend l'impression.

Si le retrait du papier ne fait pas disparaître le message, sélectionnez **Continuer** sur le panneau de commandes de l'imprimante. Pour les imprimantes à écran tactile, appuyez sur  pour confirmer.

## [88.xy] Remplacer cartouche, nombre de pages restantes estimé 0

Remplacez la cartouche de toner indiquée pour effacer le message et poursuivre l'impression. Pour plus d'informations, reportez-vous à la notice d'utilisation fournie avec la fourniture ou à la section « Remplacement des fournitures » du *Guide de l'utilisateur*.

**Remarque :** Si vous ne disposez pas d'une cartouche de rechange, reportez-vous à la section « Commande de fournitures » du *Guide de l'utilisateur* ou consultez le site [www.lexmark.com](http://www.lexmark.com).

## [42.xy] Remplacer cartouche, zone impr. inadaptée

Installez une cartouche de toner dont la zone correspond à celle de l'imprimante. x indique la valeur de la zone de l'imprimante. y indique la valeur de la zone de la cartouche. x et y peuvent avoir les valeurs suivantes :

### Liste des zones de l'imprimante et de la cartouche de toner

Zone	Région
0	Global
1	Canada et Etats-Unis
2	Espace économique européen (EEA), Suisse
3	Asie-Pacifique, Australie, Nouvelle-Zélande
4	Amérique latine
5	Afrique, Moyen-Orient, autres pays d'Europe
9	Non valide

### Remarques :

- Les valeurs x et y correspondent au .xy du code d'erreur indiqué sur le panneau de commandes de l'imprimante.
- Les valeurs x et y doivent correspondre pour pouvoir poursuivre l'impression.

## [84.xy] Remplacer l'unité de traitement d'images, nombre de pages restantes estimé 0

Remplacez l'unité de traitement d'images indiquée pour effacer le message et poursuivre l'impression. Pour plus d'informations, reportez-vous à la notice d'utilisation fournie avec la fourniture ou à la section « Remplacement des fournitures » du *Guide de l'utilisateur*.

**Remarque :** Si vous ne disposez pas d'une unité de traitement d'images de rechange, reportez-vous à la section « Commande de fournitures » du *Guide de l'utilisateur* ou consultez le site [www.lexmark.com](http://www.lexmark.com).

## [80.xy] Remplacer le kit de maintenance, nombre de pages restantes estimé 0

Contactez l'assistance clientèle à l'adresse suivante : <http://support.lexmark.com> ou votre technicien, et indiquez le message obtenu. La maintenance planifiée de l'imprimante doit avoir lieu.

## [81.xx] Remplacer le kit des rouleaux

- 1 Remplacez le kit des rouleaux. Pour plus d'informations, reportez-vous à la notice d'utilisation fournie avec le consommable.
- 2 Appuyez sur  pour effacer le message et poursuivre l'impression.

## [32.xy] Remplacer la cartouche non prise en charge

Retirez la cartouche de toner, puis installez-en une prise en charge pour effacer le message et poursuivre l'impression. Pour plus d'informations, reportez-vous à la notice d'utilisation fournie avec la fourniture ou à la section « Remplacement des fournitures » du *Guide de l'utilisateur*.

**Remarque :** Si vous ne disposez pas d'une cartouche de rechange, reportez-vous à la section « Commande de fournitures » du *Guide de l'utilisateur* ou consultez le site [www.lexmark.com](http://www.lexmark.com).

## [32.xy] Rempl. unité de fusion non prise en charge

Retirez l'unité de fusion, puis installez-en une prise en charge par l'imprimante. Pour plus d'informations, reportez-vous à la notice d'utilisation fournie avec le consommable.



## [32.xy] Remplacer l'unité de traitement d'images non prise en charge

Retirez l'unité de traitement d'images, puis installez-en une prise en charge pour effacer le message et poursuivre l'impression. Pour plus d'informations, reportez-vous à la notice d'utilisation fournie avec la fourniture ou à la section « Remplacement des fournitures » du *Guide de l'utilisateur*.

**Remarque :** Si vous ne disposez pas d'une unité de traitement d'images de rechange, reportez-vous à la section « Commande de fournitures » du *Guide de l'utilisateur* ou consultez le site [www.lexmark.com](http://www.lexmark.com).

## Restaurer les travaux suspendus ?

Essayez l'une ou plusieurs des solutions suivantes :

- Sélectionnez **Restaurer** sur le panneau de contrôle de l'imprimante pour restaurer tous les tâches suspendues enregistrées sur le disque dur de l'imprimante. Pour les imprimantes à écran tactile, appuyez sur  pour confirmer.
- Sélectionnez **Ne pas restaurer** si vous ne souhaitez pas que les tâches d'impression soient restaurées. Pour les imprimantes à écran tactile, appuyez sur  pour confirmer.

## [56] Port série [x] désactivé

Essayez l'une ou plusieurs des solutions suivantes :

- Sélectionnez **Continuer** pour effacer ce message. Pour les imprimantes à écran tactile, appuyez sur  pour confirmer.  
L'imprimante supprime les données reçues par le port série spécifié.
- Sélectionnez **Réinitialiser le réceptacle actif** pour réinitialiser le réceptacle actif de l'ensemble des réceptacles reliés.

- Assurez-vous que l'option Tampon série est activée.

## Certains travaux suspendus n'ont pas été restaurés

Sélectionnez **Continuer** pour effacer ce message. Pour les imprimantes à écran tactile, appuyez sur  pour confirmer.

**Remarque :** Les tâches suspendues qui ne sont pas restaurés sont conservés sur le disque dur de l'imprimante et sont inaccessibles.

## [54] Erreur logicielle réseau standard

Essayez l'une ou plusieurs des solutions suivantes :

- Sur le panneau de commandes de l'imprimante, sélectionnez **Continuer** pour poursuivre l'impression. Sur les modèles d'imprimantes non tactiles, appuyez sur  pour confirmer.
- Eteignez, puis rallumez l'imprimante.
- Mettez à jour le microcode réseau de l'imprimante ou du serveur d'impression. Pour plus d'informations, contactez l'assistance clientèle.

## [56] Port USB standard désactivé

Sur le panneau de contrôle de l'imprimante, appuyez sur **Continuer** pour effacer le message. Sur les modèles d'imprimantes non tactiles, appuyez sur  pour confirmer.

**Remarques :**

- L'imprimante efface toutes les données reçues sur le port USB.
- Assurez-vous que l'option Tampon USB n'est pas désactivée.

## Fourniture manquante pour terminer le travail en cours

Une fourniture nécessaire pour terminer le travail en cours est manquante. Annulez le travail d'impression en cours.

## [58] Trop de réceptacles installés

- 1 Eteignez l'imprimante.
- 2 Débranchez le cordon d'alimentation de la prise de courant.
- 3 Retirez les réceptacles en trop.
- 4 Branchez le cordon d'alimentation sur une prise secteur correctement mise à la terre.
- 5 Remettez l'imprimante sous tension.

## [58] Trop de disques installés

- 1 Eteignez l'imprimante.
- 2 Débranchez le cordon d'alimentation de la prise de courant.
- 3 Retirez les disques durs en trop de l'imprimante.
- 4 Branchez le cordon d'alimentation sur une prise secteur correctement mise à la terre.
- 5 Remettez l'imprimante sous tension.

## [58] Trop d'options mémoire flash installées

- 1 Eteignez l'imprimante.
- 2 Débranchez le cordon d'alimentation de la prise de courant.
- 3 Retirez la mémoire flash en trop.
- 4 Branchez le cordon d'alimentation sur une prise secteur correctement mise à la terre.
- 5 Remettez l'imprimante sous tension.

## [58] Trop de tiroirs connectés

- 1 Eteignez l'imprimante.
- 2 Débranchez le cordon d'alimentation de la prise de courant.
- 3 Retirez les tiroirs en trop.
- 4 Branchez le cordon d'alimentation sur une prise secteur correctement mise à la terre.
- 5 Remettez l'imprimante sous tension.

## Format de papier du tiroir [x] non pris en charge

Le format de papier du tiroir indiqué n'est pas pris en charge. Remplacez-le par un format de papier pris en charge.

## [53] Mémoire flash non formatée détectée

Essayez l'une ou plusieurs des solutions suivantes :

- Sur le panneau de commandes de l'imprimante, sélectionnez **Continuer** pour arrêter la défragmentation et poursuivre l'impression. Sur les modèles d'imprimantes non tactiles, appuyez sur  pour confirmer.
- Formatez la mémoire flash.

**Remarque :** Si le message d'erreur reste affiché, la mémoire flash est peut-être défectueuse et doit être remplacée.

## Disque non pris en charge

- 1 Retirez-le, puis installez un disque pris en charge par l'imprimante.
- 2 Sélectionnez **Continuer** pour effacer ce message et poursuivre l'impression. Pour les imprimantes à écran tactile, appuyez sur  pour confirmer.

## [55] Option ds empl [x] non prise en charge

- 1 Eteignez l'imprimante.
- 2 Débranchez le cordon d'alimentation de la prise secteur.
- 3 Retirez la carte optionnelle non prise en charge de la carte contrôleur de l'imprimante, puis remplacez-la par une carte prise en charge.
- 4 Branchez le cordon d'alimentation sur une prise secteur correctement mise à la terre.
- 5 Remettez l'imprimante sous tension.

## [56] Port USB [x] désactivé

Essayez l'une ou plusieurs des solutions suivantes :

- Sélectionnez **Continue** pour effacer ce message. Pour les imprimantes à écran tactile, appuyez sur  pour confirmer.  
L'imprimante supprime les données reçues par le port série spécifié.
- Sélectionnez **Réinitialiser le réceptacle actif** pour réinitialiser le réceptacle actif de l'ensemble des réceptacles reliés.
- Assurez-vous que le menu Tampon USB est activé.

## Résolution des problèmes d'impression

- « L'imprimante ne répond pas », page 321
- « Problèmes d'impression », page 323
- « Problèmes matériels et d'options internes », page 331
- « Problèmes de chargement du papier », page 335
- « Problèmes de qualité d'impression », page 337



## L'imprimante ne répond pas

### L'imprimante ne répond pas

Action	Oui	Non
<p><b>Etape 1</b> Vérifiez que l'imprimante est sous tension.</p> <p>L'imprimante est-elle sous tension ?</p>	Passez à l'étape 2.	Mettez l'imprimante sous tension.
<p><b>Etape 2</b> Vérifiez si l'imprimante est en mode Veille ou en mode Hibernation.</p> <p>L'imprimante est-elle en mode Veille ou Hibernation ?</p>	Appuyez sur le bouton Veille pour sortir l'imprimante du mode Veille ou du mode Hibernation.	Passez à l'étape 3.
<p><b>Etape 3</b> Vérifiez si une extrémité du câble d'alimentation est branché sur l'imprimante et l'autre dans une prise de courant correctement reliée à la terre.</p> <p>Le câble d'alimentation est-il branché sur l'imprimante et dans une prise de courant correctement reliée à la terre ?</p>	Passez à l'étape 4.	Branchez une extrémité du câble d'alimentation sur l'imprimante et l'autre dans une prise de courant correctement reliée à la terre.
<p><b>Etape 4</b> Vérifiez les autres équipements électriques branchés dans la prise électrique.</p> <p>Les équipements électriques fonctionnent-ils ?</p>	Débranchez les autres équipements électriques, puis mettez l'imprimante sous tension. Si l'imprimante ne fonctionne pas, rebranchez les autres équipements électriques.	Passez à l'étape 5.
<p><b>Etape 5</b> Vérifiez si les câbles reliant l'imprimante et l'ordinateur sont insérés dans les ports appropriés.</p> <p>Les câbles sont-ils insérés dans les câbles appropriés ?</p>	Passez à l'étape 6.	Assurez-vous de faire correspondre les éléments suivants : <ul style="list-style-type: none"> <li>• Le symbole USB du câble avec le symbole USB de l'imprimante</li> <li>• Le câble Ethernet approprié dans le port Ethernet</li> </ul>
<p><b>Etape 6</b> Assurez-vous que l'alimentation électrique n'est coupée par aucun interrupteur ou coupe-circuit.</p> <p>L'alimentation électrique est-elle coupée par un interrupteur ou coupe-circuit ?</p>	Eteignez l'interrupteur ou réinitialisez le coupe-circuit.	Passez à l'étape 7.

Action	Oui	Non
<p><b>Etape 7</b> Vérifiez si l'imprimante est branchée sur un parasurtenseur, un onduleur ou une rallonge.</p> <p>L'imprimante est-elle branchée sur un parasurtenseur, un onduleur ou une rallonge ?</p>	Branchez directement le câble d'alimentation de l'imprimante dans une prise électrique correctement reliée à la terre.	Passez à l'étape 8.
<p><b>Etape 8</b> Vérifiez si une extrémité du câble de l'imprimante est branchée dans un port sur l'imprimante et l'autre à l'ordinateur, au serveur d'impression, à une option ou à tout autre périphérique réseau.</p> <p>Le câble de l'imprimante est-il correctement branché entre l'imprimante et l'ordinateur, le serveur d'impression, une option ou tout autre périphérique réseau ?</p>	Passez à l'étape 9.	Branchez correctement le câble de l'imprimante entre l'imprimante et l'ordinateur, le serveur d'impression, une option ou tout autre périphérique réseau.
<p><b>Etape 9</b> Assurez-vous d'installer correctement toutes les options matérielles et de retirer tous les emballages.</p> <p>Toutes les options matérielles sont-elles correctement installées et tous les emballages sont-ils retirés ?</p>	Passez à l'étape 10.	Mettez l'imprimante hors tension, retirez tous les emballages, réinstallez les options matérielles, puis mettez l'imprimante sous tension.
<p><b>Etape 10</b> Vérifiez si vous avez sélectionné les paramètres de port appropriés dans le pilote d'imprimante.</p> <p>Les paramètres du port sont-ils corrects ?</p>	Passez à l'étape 11.	Utilisez les paramètres du pilote d'imprimante appropriés.
<p><b>Etape 11</b> Vérifiez le pilote d'imprimante installé.</p> <p>Le pilote d'imprimante approprié est-il installé ?</p>	Passez à l'étape 12.	Installez le pilote d'imprimante approprié.
<p><b>Etape 12</b> Eteignez l'imprimante, attendez environ 10 secondes, puis rallumez-la.</p> <p>L'imprimante fonctionne-t-elle ?</p>	Le problème est résolu.	Contact <a href="#">assistance clientèle</a> .

### L'écran de l'imprimante n'affiche rien

Action	Oui	Non
<p><b>Etape 1</b> Appuyez sur le bouton Veille sur le panneau de commandes de l'imprimante.</p> <p>Le message <b>Prêt</b> s'affiche-t-il sur l'écran de l'imprimante ?</p>	Le problème est résolu.	Passez à l'étape 2.
<p><b>Etape 2</b> Eteignez l'imprimante, attendez environ 10 secondes, puis rallumez-la.</p> <p>Les messages <b>Veillez patienter</b> et <b>Prêt</b> s'affichent-ils sur l'écran de l'imprimante ?</p>	Le problème est résolu.	Eteignez l'imprimante, puis contactez <a href="#">assistance clientèle</a> .

## Problèmes d'impression

### Les travaux confidentiels et suspendus ne s'impriment pas.

Action	Oui	Non
<p><b>Etape 1</b></p> <p><b>a</b> Depuis le panneau de commandes de l'imprimante, ouvrez le dossier Travaux suspendus, puis vérifiez si votre travail d'impression apparaît dans la liste.</p> <p><b>b</b> Relancez la tâche d'impression.</p> <p>Pour plus d'informations, reportez-vous à la section « Impression de travaux confidentiels et suspendus », page 79 pour consulter la liste des modèles d'imprimante à écran non tactile.</p> <p>Pour les modèles d'imprimante à écran tactile, reportez-vous aux sections « Impression de travaux confidentiels et suspendus », page 131 ou « Impression de travaux confidentiels et suspendus », page 183.</p> <p>Le document a-t-il été imprimé ?</p>	Le problème est résolu.	Passez à l'étape 2.
<p><b>Etape 2</b></p> <p>Essayez une ou plusieurs des solutions suivantes :</p> <ul style="list-style-type: none"> <li>• Supprimez le travail d'impression, puis lancez-le à nouveau.</li> <li>• Si vous imprimez des fichiers PDF, générez un nouveau fichier et réimprimez-le.</li> </ul> <p>Le document a-t-il été imprimé ?</p>	Le problème est résolu.	Passez à l'étape 3.
<p><b>Etape 3</b></p> <p><b>a</b> Augmentez la mémoire de l'imprimante. Essayez une ou plusieurs des solutions suivantes :</p> <ul style="list-style-type: none"> <li>• Supprimez quelques travaux d'impression.</li> <li>• Installez de la mémoire supplémentaire dans l'imprimante.</li> </ul> <p><b>b</b> Relancez la tâche d'impression.</p> <p>Le document a-t-il été imprimé ?</p>	Le problème est résolu.	Contact <a href="#">assistance clientèle</a> .

### Enveloppe collée pendant l'impression

Action	Oui	Non
<p><b>a</b> Utilisez des enveloppes qui ont été entreposées dans un environnement sec.</p> <p><b>Remarque :</b> L'impression sur des enveloppes à forte teneur en humidité peut affecter l'ouverture des volets.</p> <p><b>b</b> Relancez la tâche d'impression.</p> <p>L'enveloppe est-elle collée pendant l'impression ?</p>	Contact <a href="#">assistance clientèle</a> .	Le problème est résolu.

## Le message d'erreur de lecture du lecteur flash s'affiche

Action	Oui	Non
<p><b>Etape 1</b> Vérifiez si le lecteur flash est inséré dans la fente USB avant. <b>Remarque :</b> Le lecteur flash ne fonctionne pas dans la fente USB arrière.</p> <p>Le lecteur flash est-il inséré dans la fente USB avant ?</p>	Passez à l'étape 2.	Insérez le lecteur flash dans la fente USB avant.
<p><b>Etape 2</b> Vérifiez si le voyant lumineux du panneau de commandes de l'imprimante clignote en vert. <b>Remarque :</b> Lorsque le voyant clignote en vert, cela signifie que l'imprimante est occupée.</p> <p>Le voyant lumineux clignote-t-il en vert ?</p>	Attendez que l'imprimante soit prête, affichez la liste des travaux suspendus, puis imprimez les documents.	Passez à l'étape 3.
<p><b>Etape 3</b> <b>a</b> Vérifiez si un message d'erreur s'affiche à l'écran. <b>b</b> Effacez le message.</p> <p>Le message d'erreur apparaît-il toujours ?</p>	Passez à l'étape 4.	Le problème est résolu.
<p><b>Etape 4</b> Vérifiez si le lecteur flash est pris en charge. Pour plus d'informations sur les lecteurs flash USB testés et approuvés, reportez-vous à la section « Lecteurs flash et types de fichiers pris en charge », page 76 pour consulter la liste des modèles d'imprimante à écran non tactile. Pour les modèles d'imprimante à écran tactile, reportez-vous aux sections « Lecteurs flash et types de fichiers pris en charge », page 128 et « Lecteurs flash et types de fichiers pris en charge », page 180.</p> <p>Le message d'erreur apparaît-il toujours ?</p>	Passez à l'étape 5.	Le problème est résolu.
<p><b>Etape 5</b> Vérifiez si l'agent du support technique a désactivé la fente USB.</p> <p>Le message d'erreur apparaît-il toujours ?</p>	Contact <a href="#">assistance clientèle</a> .	Le problème est résolu.

### Des caractères incorrects s'impriment.

Action	Oui	Non
<p><b>Etape 1</b> Assurez-vous que l'imprimante n'est pas en mode Dépistage Hex.</p> <p><b>Remarque :</b> Si le message <b>Hex prêt</b> s'affiche sur l'écran de l'imprimante, éteignez l'imprimante puis rallumez-la pour désactiver le mode Dépistage Hex.</p> <p>L'imprimante est-elle en mode Dépistage Hex ?</p>	Désactivez le mode Dépistage Hex	Passez à l'étape 2.
<p><b>Etape 2</b></p> <p><b>a</b> A partir du panneau de commandes de l'imprimante, sélectionnez <b>Réseau standard</b> ou <b>Réseau [x]</b>, puis activez SmartSwitch.</p> <p><b>b</b> Relancez la tâche d'impression.</p> <p>Des caractères incorrects sont-ils imprimés ?</p>	Contact <a href="#">assistance clientèle</a> .	Le problème est résolu.

### Le travail est imprimé depuis un bac inapproprié ou sur un papier inadéquat.

Action	Oui	Non
<p><b>Etape 1</b></p> <p><b>a</b> Vérifiez que le papier sur lequel vous imprimez est pris en charge par le bac.</p> <p><b>b</b> Relancez la tâche d'impression.</p> <p>Le travail est-il imprimé à partir du bac et sur le papier appropriés ?</p>	Le problème est résolu.	Passez à l'étape 2.
<p><b>Etape 2</b></p> <p><b>a</b> A partir du menu Papier du panneau de commandes de l'imprimante, définissez le format et le type du papier de manière à ce qu'ils correspondent au papier chargé dans le bac.</p> <p><b>b</b> Relancez la tâche d'impression.</p> <p>Le travail est-il imprimé à partir du bac et sur le papier appropriés ?</p>	Le problème est résolu.	Passez à l'étape 3.
<p><b>Etape 3</b></p> <p><b>a</b> En fonction de votre système d'exploitation, ouvrez la boîte de dialogue Préférences d'impression ou Imprimer, puis spécifiez le type de papier.</p> <p><b>b</b> Relancez la tâche d'impression.</p> <p>Le travail est-il imprimé à partir du bac et sur le papier appropriés ?</p>	Le problème est résolu.	Passez à l'étape 4.
<p><b>Etape 4</b></p> <p><b>a</b> Vérifiez si les bacs ne sont pas chaînés.</p> <p><b>b</b> Relancez la tâche d'impression.</p> <p>Le travail est-il imprimé à partir du bac et sur le papier appropriés ?</p>	Le problème est résolu.	Contact <a href="#">assistance clientèle</a> .

### Les travaux volumineux ne sont pas assemblés.

Action	Oui	Non
<p><b>Etape 1</b></p> <p><b>a</b> A partir du menu Finition sur le panneau de commandes de l'imprimante, définissez le paramètre Assembler sur (1,2,3) (1,2,3)</p> <p><b>b</b> Relancez la tâche d'impression.</p> <p>Le travail est-il imprimé et assemblé correctement ?</p>	Le problème est résolu.	Passez à l'étape 2.
<p><b>Etape 2</b></p> <p><b>a</b> A partir du logiciel d'imprimante, définissez Assembler sur (1,2,3) (1,2,3).  <b>Remarque :</b> Si vous définissez Assembler sur (1,1,1) (2,2,2) dans le logiciel, le paramètre défini dans le menu Finition est ignoré.</p> <p><b>b</b> Relancez la tâche d'impression.</p> <p>Le travail est-il imprimé et assemblé correctement ?</p>	Le problème est résolu.	Passez à l'étape 3.
<p><b>Etape 3</b></p> <p>Pour réduire la complexité du travail, diminuez le nombre des polices et leur taille, le nombre et la complexité des images ainsi que le nombre de pages.</p> <p>Le travail est-il imprimé et assemblé correctement ?</p>	Le problème est résolu.	Contact <a href="#">assistance clientèle</a> .

### Les fichiers PDF multilingues ne s'impriment pas

Action	Oui	Non
<p><b>Etape 1</b></p> <p><b>a</b> Vérifiez si les options d'impression de la sortie PDF sont définies pour intégrer toutes les polices.</p> <p><b>b</b> Générez un nouveau fichier PDF, puis envoyez à nouveau le travail d'impression.</p> <p>Les fichiers sont-ils imprimés ?</p>	Le problème est résolu.	Passez à l'étape 2.
<p><b>Etape 2</b></p> <p><b>a</b> Dans Adobe Acrobat, ouvrez le document à imprimer.</p> <p><b>b</b> Cliquez sur <b>Fichier &gt; Imprimer &gt; Options avancées &gt; Imprimer comme image &gt; OK &gt; OK</b>.</p> <p>Les fichiers sont-ils imprimés ?</p>	Le problème est résolu.	Contact <a href="#">assistance clientèle</a> .

## Le travail d'impression prend plus de temps que prévu

Action	Oui	Non
<p><b>Etape 1</b>            Modifier les paramètres environnementaux de l'imprimante.</p> <p><b>a</b> A partir du panneau de commandes de l'imprimante, allez sur :  <b>Paramètres &gt;Paramètres généraux</b></p> <p><b>b</b> Sélectionnez <b>Mode Eco</b> ou <b>Mode Silencieux</b>, puis sélectionnez <b>Désactivé</b>.</p> <p><b>Remarque</b> : La désactivation du mode Eco ou du mode Silencieux peut augmenter la consommation électrique ou de fournitures, ou des deux.</p> <p>Le document a-t-il été imprimé ?</p>	Le problème est résolu.	Passez à l'étape 2.
<p><b>Etape 2</b>            Diminuez le nombre des polices et leur taille, le nombre et la complexité des images ainsi que le nombre de pages du travail d'impression, puis renvoyez le travail</p> <p>Le document a-t-il été imprimé ?</p>	Le problème est résolu.	Passez à l'étape 3.
<p><b>Etape 3</b>  <b>a</b> Supprimez des travaux stockés dans la mémoire de l'imprimante.  <b>b</b> Relancez la tâche d'impression.</p> <p>Le document a-t-il été imprimé ?</p>	Le problème est résolu.	Passez à l'étape 4.
<p><b>Etape 4</b>  <b>a</b> Désactivez la fonction Protection page.            A partir du panneau de commandes de l'imprimante, allez sur :  <b>Paramètres &gt;Paramètres généraux &gt;Reprise de l'impression &gt;Protection de la page &gt;Désactivé</b></p> <p><b>b</b> Relancez la tâche d'impression.</p> <p>Le document a-t-il été imprimé ?</p>	Le problème est résolu.	Passez à l'étape 5.
<p><b>Etape 5</b>            Installez de la mémoire supplémentaire dans l'imprimante, puis renvoyez le travail d'impression.</p> <p>Le document a-t-il été imprimé ?</p>	Le problème est résolu.	Contact <a href="#">assistance clientèle</a> .

## Les travaux d'impression ne s'impriment pas

Action	Oui	Non
<p><b>Etape 1</b></p> <p><b>a</b> A partir du document que vous tentez d'imprimer, ouvrez la boîte de dialogue Imprimer et vérifiez que vous avez sélectionné l'imprimante appropriée.</p> <p><b>Remarque :</b> Si l'imprimante n'est pas l'imprimante par défaut, vous devez sélectionner l'imprimante pour chaque document que vous souhaitez imprimer.</p> <p><b>b</b> Relancez la tâche d'impression.</p> <p>Les travaux sont-ils imprimés ?</p>	Le problème est résolu.	Passez à l'étape 2.
<p><b>Etape 2</b></p> <p><b>a</b> Vérifiez si l'imprimante est branchée et sous tension, et si <b>Prêt</b> s'affiche sur l'écran de l'imprimante.</p> <p><b>b</b> Relancez la tâche d'impression.</p> <p>Les travaux sont-ils imprimés ?</p>	Le problème est résolu.	Passez à l'étape 3.
<p><b>Etape 3</b></p> <p>Si un message d'erreur s'affiche sur l'écran de l'imprimante, effacez-le.</p> <p><b>Remarque :</b> L'imprimante poursuit l'impression une fois le message effacé.</p> <p>Les travaux sont-ils imprimés ?</p>	Le problème est résolu.	Passez à l'étape 4.
<p><b>Etape 4</b></p> <p><b>a</b> Vérifiez si les ports (USB, série ou Ethernet) sont opérationnels et si les câbles sont correctement branchés à l'ordinateur et à l'imprimante.</p> <p><b>Remarque :</b> Pour plus d'informations, consultez la documentation d'installation fournie avec l'imprimante.</p> <p><b>b</b> Relancez la tâche d'impression.</p> <p>Les travaux sont-ils imprimés ?</p>	Le problème est résolu.	Passez à l'étape 5.
<p><b>Etape 5</b></p> <p><b>a</b> Eteignez l'imprimante, attendez environ 10 secondes, puis rallumez-la.</p> <p><b>b</b> Relancez la tâche d'impression.</p> <p>Les travaux sont-ils imprimés ?</p>	Le problème est résolu.	Passez à l'étape 6.
<p><b>Etape 6</b></p> <p><b>a</b> Désinstallez, puis réinstallez le logiciel de l'imprimante. Pour plus d'informations, reportez-vous à la section « Installation du logiciel de l'imprimante », page 38.</p> <p><b>Remarque :</b> Le logiciel de l'imprimante est disponible à l'adresse <a href="http://support.lexmark.com">http://support.lexmark.com</a>.</p> <p><b>b</b> Relancez la tâche d'impression.</p> <p>Les travaux sont-ils imprimés ?</p>	Le problème est résolu.	Contact <a href="#">assistance clientèle</a> .



## Impression lente

### Remarques :

- Lorsque vous imprimez sur du papier étroit, l'imprimante imprime à une vitesse réduite afin de ne pas endommager l'unité de fusion.
- La vitesse d'impression peut être réduite lorsque vous imprimez sur une période prolongée ou à des températures élevées.

Action	Oui	Non
<p><b>Etape 1</b></p> <p><b>a</b> Assurez-vous que le format du papier chargé dans le bac correspond au type d'unité de fusion.</p> <p><b>Remarque :</b> Utilisez une unité de fusion 110 volts pour imprimer sur du papier au format Lettre et une unité de fusion 220 volts pour imprimer sur du papier au format A4.</p> <p><b>b</b> Relancez la tâche d'impression.</p> <p>La vitesse d'impression est-elle plus rapide ?</p>	Le problème est résolu.	Passez à l'étape 2.
<p><b>Etape 2</b></p> <p><b>a</b> Remplacez l'unité de fusion. Pour plus d'informations sur l'installation de l'unité de fusion, reportez-vous à la notice d'utilisation fournie avec le composant.</p> <p><b>b</b> Relancez la tâche d'impression.</p> <p>La vitesse d'impression est-elle plus rapide ?</p>	Le problème est résolu.	Contact <a href="#">assistance clientèle</a> .

## La fonction de chaînage des bacs ne fonctionne pas.

### Remarques :

- Les bacs ne parviennent pas à détecter la longueur du papier.
- Le chargeur multifonction ne détecte pas automatiquement le format du papier. Vous devez définir le format dans le menu Format/Type papier.

Action	Oui	Non
<p><b>Etape 1</b></p> <p><b>a</b> Ouvrez les bacs, puis vérifiez s'ils contiennent du papier correspondant au format et au type.</p> <ul style="list-style-type: none"> <li>• Vérifiez si les guide-papier sont positionnés de manière appropriée par rapport au format du papier chargé dans chaque bac.</li> <li>• Assurez-vous que les repères de format sur les guide-papier sont alignés sur les repères de format de papier sur le bac.</li> </ul> <p><b>b</b> Relancez la tâche d'impression.</p> <p>Les bacs sont-ils correctement chaînés ?</p>	Le problème est résolu.	Passez à l'étape 2.

Action	Oui	Non
<p><b>Etape 2</b></p> <p><b>a</b> A partir du panneau de commandes de l'imprimante, définissez le format et le type de papier dans le menu Papier de manière à ce qu'ils correspondent au papier chargé dans les bacs à chaîner.</p> <p><b>Remarque :</b> Le format et le type de papier doivent correspondre aux bacs à chaîner.</p> <p><b>b</b> Relancez la tâche d'impression.</p> <p>Les bacs sont-ils correctement chaînés ?</p>	Le problème est résolu.	Contact <a href="#">assistance clientèle</a> .

### Des sauts de page inattendus se produisent

Action	Oui	Non
<p><b>Etape 1</b></p> <p>Réglez les paramètres de délai d'impression.</p> <p><b>a</b> A partir du panneau de commandes de l'imprimante, allez sur : <b>Paramètres &gt; Paramètres généraux &gt; Délais &gt; Délai d'impression</b></p> <p><b>b</b> Sélectionnez une valeur supérieure puis, en fonction de votre modèle d'imprimante, sélectionnez  ou <b>Envoyer</b>.</p> <p><b>c</b> Relancez la tâche d'impression.</p> <p>Le fichier s'est-il imprimé correctement ?</p>	Le problème est résolu.	Passez à l'étape 2.
<p><b>Etape 2</b></p> <p><b>a</b> Vérifiez les sauts de page manuels dans le fichier d'origine.</p> <p><b>b</b> Relancez la tâche d'impression.</p> <p>Le fichier s'est-il imprimé correctement ?</p>	Le problème est résolu.	Contact <a href="#">assistance clientèle</a> .

## Problèmes matériels et d'options internes

### Problèmes de tiroir 2 100 feuilles

Action	Oui	Non
<p><b>Etape 1</b></p> <p><b>a</b> Ouvrez le tiroir, puis effectuez une ou plusieurs des actions suivantes :</p> <ul style="list-style-type: none"> <li>• Assurez-vous que le papier est chargé bien à plat dans le bac.</li> <li>• Vérifiez s'il y a des bourrages papier ou des feuilles mal engagées.</li> <li>• Assurez-vous que les repères de format sur les guide-papier sont alignés sur les repères de format de papier sur le bac.</li> <li>• Assurez-vous que les guide-papier sont alignés sur le bord de la pile de papier.</li> <li>• Assurez-vous que le papier est en dessous du repère de chargement maximal.</li> <li>• Assurez-vous d'imprimer sur un format et un type de papier recommandés.</li> <li>• Assurez-vous que le papier ou le support spécial est conforme aux spécifications et n'est pas endommagé.</li> </ul> <p><b>b</b> Insérez le tiroir correctement.</p> <p><b>Remarque :</b> Appuyez sur la pile de papier pendant que vous insérez le tiroir.</p> <p>Le tiroir fonctionne-t-il correctement ?</p>	Le problème est résolu.	Passez à l'étape 2.
<p><b>Etape 2</b></p> <p>Éteignez l'imprimante, attendez environ 10 secondes, puis rallumez-la.</p> <p>Le tiroir fonctionne-t-il correctement ?</p>	Le problème est résolu.	Passez à l'étape 3.
<p><b>Etape 3</b></p> <p>Imprimez la page de paramètres de menu, puis vérifiez si le tiroir apparaît dans la liste des fonctionnalités installées.</p> <p><b>Remarque :</b> Si le tiroir est répertorié sur la page des paramètres de menus, mais que le papier se bloque à l'entrée ou à la sortie de ce dernier, cela signifie probablement que le tiroir n'a pas été correctement installé.</p> <p>Le bac apparaît-il dans la page de paramètres de menu ?</p>	Passez à l'étape 4.	Pour plus d'informations, reportez-vous à la fiche d'installation fournie avec le tiroir 2 100 feuilles.
<p><b>Etape 4</b></p> <p>Vérifiez si le bac est disponible sur le pilote d'imprimante</p> <p><b>Remarque :</b> Vous devrez peut-être ajouter le tiroir manuellement dans le pilote d'imprimante afin de le rendre disponible pour les travaux d'impression. Pour plus d'informations, reportez-vous à la section « Mise à jour des options disponibles dans le pilote d'imprimante », page 39.</p> <p>Le bac est-il disponible dans le pilote d'imprimante ?</p>	Passez à l'étape 5.	Ajoutez le bac manuellement dans le pilote d'imprimante.

Action	Oui	Non
<p><b>Etape 5</b> Vérifiez si le tiroir est sélectionné. Dans l'application en cours, sélectionnez le tiroir. Si vous utilisez Mac OS X version 9, assurez-vous que l'imprimante est configurée dans le sélecteur.</p> <p>Le tiroir fonctionne-t-il correctement ?</p>	Le problème est résolu.	Contact <a href="#">assistance clientèle</a> .

### Impossible de détecter une option interne

Action	Oui	Non
<p><b>Etape 1</b> Mettez l'imprimante hors, puis attendez environ 10 secondes avant de la remettre sous tension.</p> <p>L'option interne fonctionne-t-elle correctement ?</p>	Le problème est résolu.	Passez à l'étape 2.
<p><b>Etape 2</b> Vérifiez si l'option interne est correctement installée dans la carte contrôleur.</p> <p><b>a</b> Mettez l'imprimante hors tension à l'aide du commutateur Marche/arrêt et débranchez le câble d'alimentation de la prise électrique.</p> <p><b>b</b> Vérifiez si l'option interne est installée dans le connecteur approprié de la carte contrôleur.</p> <p><b>c</b> Branchez le câble d'alimentation sur l'imprimante, puis sur une prise de courant correctement reliée à la terre, puis mettez l'imprimante sous tension.</p> <p>L'option interne est-elle correctement installée dans la carte contrôleur ?</p>	Passez à l'étape 3.	Raccordez l'option interne à la carte contrôleur.
<p><b>Etape 3</b> Imprimez la page des paramètres de menu, puis vérifiez si l'option interne apparaît dans la liste des fonctionnalités installées.</p> <p>L'option interne figure-t-elle sur la page des paramètres de menu ?</p>	Passez à l'étape 4.	Réinstallez l'option interne.
<p><b>Etape 4</b> <b>a</b> Vérifiez si l'option interne est sélectionnée. Il peut être nécessaire d'ajouter l'option interne manuellement dans le pilote d'imprimante afin de la rendre disponible pour les travaux d'impression. Pour plus d'informations, reportez-vous à la section « Mise à jour des options disponibles dans le pilote d'imprimante », page 39.</p> <p><b>b</b> Relancez la tâche d'impression.</p> <p>L'option interne fonctionne-t-elle correctement ?</p>	Le problème est résolu.	Contact <a href="#">assistance clientèle</a> .

## Le serveur d'impression interne ne fonctionne pas correctement

Action	Oui	Non
<p><b>Etape 1</b> Réinstallez le serveur d'impression interne.</p> <p><b>a</b> Supprimez, puis installez le serveur d'impression interne. Pour plus d'informations, reportez-vous à la section « Installation d'un port Internal Solutions Port », page 19.</p> <p><b>b</b> Imprimez la page de paramètres de menu et vérifiez si le serveur d'impression interne apparaît dans la liste des fonctionnalités installées.</p> <p>Le serveur d'impression interne apparaît-il dans la liste des fonctionnalités installées ?</p>	Passez à l'étape 2.	<p>Vérifiez si le serveur d'impression interne est pris en charge par l'imprimante.</p> <p><b>Remarque :</b> Un serveur d'impression interne d'une autre imprimante peut ne pas fonctionner avec cette imprimante.</p>
<p><b>Etape 2</b> Vérifiez le câble et la connexion du serveur d'impression interne. Utilisez le câble approprié, puis vérifiez s'il est correctement connecté au serveur d'impression interne.</p> <p>Le serveur d'impression interne fonctionne-t-il correctement ?</p>	Le problème est résolu.	Contact <a href="#">assistance clientèle</a> .

## ISP (Internet Solutions Port) ne fonctionne pas correctement

Action	Oui	Non
<p><b>Etape 1</b> Assurez-vous qu'un port ISP (Internal Solutions Port) est installé.</p> <p><b>a</b> Installez le module ISP. Pour plus d'informations, reportez-vous à la section « Installation d'un port Internal Solutions Port », page 19.</p> <p><b>b</b> Imprimez la page de paramètres de menu, puis vérifiez si le module ISP apparaît dans la liste des fonctionnalités installées.</p> <p>Le module ISP apparaît-il dans la liste des fonctionnalités installées ?</p>	Passez à l'étape 2.	<p>Vérifiez si vous disposez d'un port ISP pris en charge.</p> <p><b>Remarque :</b> Un port ISP d'une autre imprimante peut ne pas fonctionner sur cette imprimante.</p>
<p><b>Etape 2</b> Vérifiez le câble et la connexion du port ISP.</p> <p><b>a</b> Utilisez un câble approprié, puis assurez-vous qu'il est correctement connecté au port ISP.</p> <p><b>b</b> Vérifiez si le câble de l'interface ISP est correctement connecté dans la prise de la carte logique.</p> <p><b>Remarque :</b> Le câble de l'interface ISP et la prise de la carte logique suivent un code de couleurs.</p> <p>Le port ISP fonctionne-t-il correctement ?</p>	Le problème est résolu.	Contact <a href="#">assistance clientèle</a> .

## Problèmes de bac

Action	Oui	Non
<p><b>Etape 1</b></p> <p><b>a</b> Ouvrez le tiroir, puis effectuez une ou plusieurs des actions suivantes :</p> <ul style="list-style-type: none"> <li>• Vérifiez s'il y a des bourrages papier ou des feuilles mal engagées.</li> <li>• Assurez-vous que les repères de format sur les guide-papier sont alignés sur les repères de format de papier sur le bac.</li> <li>• Si vous imprimez sur du papier personnalisé, assurez-vous que les guide-papier touchent le bord du papier.</li> <li>• Assurez-vous que le papier est en dessous du repère de chargement maximal.</li> <li>• Assurez-vous que le papier est chargé bien à plat dans le bac.</li> </ul> <p><b>b</b> Vérifiez si le bac est complètement fermé.</p> <p>Le bac fonctionne-t-il ?</p>	Le problème est résolu.	Passez à l'étape 2.
<p><b>Etape 2</b></p> <p><b>a</b> Eteignez l'imprimante, attendez environ 10 secondes, puis rallumez-la.</p> <p><b>b</b> Relancez la tâche d'impression.</p> <p>Le bac fonctionne-t-il ?</p>	Le problème est résolu.	Passez à l'étape 3.
<p><b>Etape 3</b></p> <p>Vérifiez que le bac est installé et reconnu par l'imprimante. Imprimez la page de paramètres de menu, puis vérifiez si le tiroir apparaît dans la liste des fonctionnalités installées.</p> <p>Le bac apparaît-il dans la page de paramètres de menu ?</p>	Passez à l'étape 4.	Réinstallez le bac. Pour plus d'informations, consultez la documentation d'installation fournie avec le bac.
<p><b>Etape 4</b></p> <p>Vérifiez si le bac est disponible sur le pilote d'imprimante</p> <p><b>Remarque</b> : Il peut être nécessaire d'ajouter le bac manuellement dans le pilote d'imprimante afin de le rendre disponible pour les travaux d'impression. Pour plus d'informations, reportez-vous à la section « Mise à jour des options disponibles dans le pilote d'imprimante », page 39.</p> <p>Le bac est-il disponible dans le pilote d'imprimante ?</p>	Le problème est résolu.	Contact <a href="#">assistance clientèle</a> .

## La carte d'interface parallèle/USB ne fonctionne pas correctement

Action	Oui	Non
<p><b>Etape 1</b></p> <p>Assurez-vous que la carte d'interface USB ou parallèle est installée.</p> <p><b>a</b> Installez la carte d'interface USB ou parallèle. Pour plus d'informations, reportez-vous à la section « Installation d'un port Internal Solutions Port », page 19.</p> <p><b>b</b> Imprimez la page de paramètres de menu et vérifiez si la carte d'interface USB ou parallèle apparaît dans la liste des fonctionnalités installées.</p> <p>La carte d'interface USB ou parallèle apparaît-elle dans la liste des fonctionnalités installées ?</p>	<p>Passez à l'étape 2.</p>	<p>Vérifiez si vous disposez d'une carte d'interface USB ou parallèle prise en charge .</p> <p><b>Remarque :</b> Une carte d'interface USB ou parallèle d'une autre imprimante peut ne pas fonctionner sur cette imprimante.</p>
<p><b>Etape 2</b></p> <p>Vérifiez la connexion entre le câble et la carte d'interface USB ou parallèle. Utilisez un câble approprié, puis assurez-vous qu'il est correctement connecté à la carte d'interface USB ou parallèle.</p> <p>La carte d'interface USB ou parallèle fonctionne-t-elle correctement ?</p>	<p>Le problème est résolu.</p>	<p>Contact <a href="#">assistance clientèle</a>.</p>

## Problèmes de chargement du papier



### Les pages bloquées ne sont pas réimprimées

Action	Oui	Non
<p><b>a</b> Activez la fonction Correction bourrage.</p> <p><b>1</b> A partir du panneau de commandes de l'imprimante, allez sur :  <b>Paramètres &gt;Paramètres généraux &gt;Imprimer récupération &gt;Correction bourrage</b></p> <p><b>2</b> Sélectionnez <b>Activé</b> ou <b>Auto</b>.</p> <p><b>3</b> Selon votre modèle d'imprimante, appuyez sur  ou sur <b>Envoyer</b>.</p> <p><b>b</b> Renvoyez les pages qui n'ont pas été imprimées.</p> <p>Les pages coincées ont-elles été réimprimées ?</p>	<p>Le problème est résolu.</p>	<p>Contact <a href="#">assistance clientèle</a>.</p>

## Bourrages papier fréquents

Action	Oui	Non
<p><b>Etape 1</b></p> <p><b>a</b> Ouvrez le tiroir, puis effectuez une ou plusieurs des actions suivantes :</p> <ul style="list-style-type: none"> <li>• Assurez-vous que le papier est chargé bien à plat dans le tiroir.</li> <li>• Assurez-vous que les repères de format sur les guide-papier sont alignés sur les repères de format de papier sur le tiroir.</li> <li>• Assurez-vous que les guide-papier sont alignés sur le bord de la pile de papier.</li> <li>• Assurez-vous que le papier est en dessous du repère de chargement maximal.</li> <li>• Assurez-vous d'imprimer sur un format et un type de papier recommandés.</li> </ul> <p><b>b</b> Insérez le tiroir correctement.</p> <p>Si l'option Correction bourrage est activée, les travaux d'impression se réimprimeront automatiquement.</p> <p>Les bourrages papier surviennent-ils toujours fréquemment ?</p>	Passez à l'étape 2.	Le problème est résolu.
<p><b>Etape 2</b></p> <p><b>a</b> Chargez du papier provenant d'une nouvelle ramette.</p> <p><b>Remarque :</b> Le papier a été exposé à un taux d'humidité élevé. Conservez le papier dans son emballage d'origine jusqu'à utilisation.</p> <p><b>b</b> Relancez la tâche d'impression.</p> <p>Les bourrages papier surviennent-ils toujours fréquemment ?</p>	Passez à l'étape 3.	Le problème est résolu.
<p><b>Etape 3</b></p> <p><b>a</b> Consultez les astuces permettant d'éviter les bourrages. Pour plus d'informations, reportez-vous à la section « Réduction des risques de bourrage », page 278.</p> <p><b>b</b> Suivez les recommandations, puis renvoyez le travail d'impression.</p> <p>Les bourrages papier surviennent-ils toujours fréquemment ?</p>	Contact <a href="#">assistance clientèle</a> .	Le problème est résolu.

## Le message Bourrage papier reste affiché après le dégagement du bourrage.

Action	Oui	Non
<p><b>a</b> Effectuez l'une des opérations suivantes :</p> <ul style="list-style-type: none"> <li>• Pour les modèles d'imprimante à écran tactile, appuyez sur  ou sur <b>Terminé</b>.</li> <li>• Pour les modèles d'imprimante sans écran tactile, sélectionnez <b>Suivant</b> &gt;  &gt; <b>Retirez le papier coincé, puis appuyez sur OK</b> &gt; .</li> </ul> <p><b>b</b> Suivez les instructions qui s'affichent sur l'écran de l'imprimante.</p> <p>Le message de bourrage papier s'affiche-t-il toujours ?</p>	Contact <a href="#">assistance clientèle</a> .	Le problème est résolu.



## Problèmes de qualité d'impression

### Les bords des caractères sont irréguliers ou inégaux.

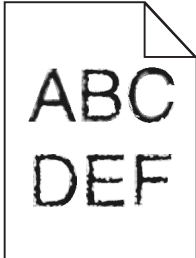

Action	Oui	Non
<p><b>Etape 1</b></p> <p><b>a</b> Imprimez une liste des échantillons de polices pour vérifier si les polices utilisées sont prises en charge par l'imprimante.</p> <p><b>1</b> A partir du panneau de commandes de l'imprimante, naviguez jusqu'à :  <b>Menus &gt;Rapports &gt;Imprimer polices</b></p> <p><b>2</b> Sélectionnez <b>Polices PCL</b> ou <b>Polices PostScript</b>.</p> <p><b>b</b> Relancez la tâche d'impression.</p> <p>Utilisez-vous des polices qui sont prises en charge par l'imprimante ?</p>	<p>Passez à l'étape 2.</p>	<p>Sélectionnez une police qui est prise en charge par l'imprimante.</p>
<p><b>Etape 2</b></p> <p>Vérifiez si les polices installées sur l'ordinateur sont prises en charge par l'imprimante.</p> <p>Les polices installées sur l'ordinateur sont-elles prises en charge par l'imprimante ?</p>	<p>Le problème est résolu.</p>	<p>Contact <a href="#">assistance clientèle</a>.</p>

### Pages ou images tronquées

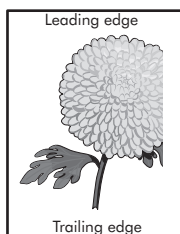
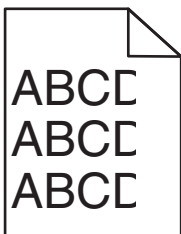

Action	Oui	Non
<p><b>Etape 1</b></p> <p><b>a</b> Ajustez les guides de longueur et de largeur du tiroir au format du papier chargé.</p> <p><b>b</b> Relancez la tâche d'impression.</p> <p>La page ou l'image est-elle tronquée ?</p>	<p>Passez à l'étape 2.</p>	<p>Le problème est résolu.</p>

Action	Oui	Non
<p><b>Etape 2</b></p> <p>A partir du panneau de commandes de l'imprimante, définissez le format et le type de papier dans le menu Papier de manière à ce qu'ils correspondent au papier chargé dans le tiroir.</p> <p>Le format et le type de papier correspondent-ils à ceux du papier chargé dans le tiroir ?</p>	Passez à l'étape 3.	<p>Essayez une ou plusieurs des solutions suivantes :</p> <ul style="list-style-type: none"> <li>• Spécifiez le format de papier dans les paramètres du tiroir de manière à ce qu'il corresponde au papier chargé dans le tiroir.</li> <li>• Remplacez le papier chargé dans le tiroir de manière à ce qu'il corresponde au format de papier spécifié dans les paramètres du tiroir.</li> </ul>
<p><b>Etape 3</b></p> <p><b>a</b> Selon votre système d'exploitation, définissez le format de papier à partir des Préférences d'impression ou de la boîte de dialogue Imprimer.</p> <p><b>b</b> Relancez la tâche d'impression.</p> <p>La page ou l'image est-elle tronquée ?</p>	Passez à l'étape 4.	Le problème est résolu.
<p><b>Etape 4</b></p> <p><b>a</b> Réinstallez l'unité de traitement d'images.</p> <ol style="list-style-type: none"> <li>1 Retirez la cartouche de toner.</li> <li>2 Retirez l'unité de traitement d'images.</li> </ol> <p><b>Attention — Dommages potentiels :</b> N'exposez pas l'unité de traitement d'images à la lumière directe pendant plus de dix minutes. Une exposition prolongée à la lumière pourrait provoquer des problèmes de qualité d'impression.</p> <ol style="list-style-type: none"> <li>3 Installez l'unité de traitement d'images, puis la cartouche.</li> </ol> <p><b>b</b> Relancez la tâche d'impression.</p> <p>La page ou l'image est-elle tronquée ?</p>	Contact <a href="#">assistance clientèle</a> .	Le problème est résolu.

## Des images compressées apparaissent sur les impressions

**Remarque :** Imprimer sur du papier au format Lettre avec une unité de fusion 220 volts comprime les images.

Action	Oui	Non
<p><b>Etape 1</b></p> <p><b>a</b> Assurez-vous que le format du papier chargé dans le bac correspond au type d'unité de fusion.</p> <p><b>Remarque :</b> Utilisez une unité de fusion 110 volts pour imprimer sur du papier au format Lettre et une unité de fusion 220 volts pour imprimer sur du papier au format A4.</p> <p><b>b</b> Relancez la tâche d'impression.</p> <p>Les images compressées apparaissent-elles toujours ?</p>	Le problème est résolu.	Passez à l'étape 2.

Action	Oui	Non
<p><b>Etape 2</b></p> <p><b>a</b> Remplacez l'unité de fusion. Pour plus d'informations sur l'installation de l'unité de fusion, reportez-vous à la notice d'utilisation fournie avec le composant.</p> <p><b>b</b> Relancez la tâche d'impression.</p> <p>Les images compressées apparaissent-elles toujours ?</p>	Le problème est résolu.	Contact <a href="#">assistance clientèle</a> .

## Le fond des impressions est gris

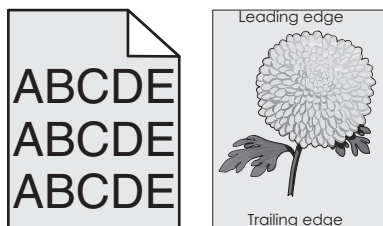

Action	Oui	Non
<p><b>Etape 1</b></p> <p><b>a</b> A partir du menu Qualité du panneau de commandes de l'imprimante, diminuez l'intensité du toner.</p> <p><b>Remarque</b> : 8 correspond au paramètre usine.</p> <p><b>b</b> Relancez la tâche d'impression.</p> <p>Le fond gris a-t-il disparu des impressions ?</p>	Le problème est résolu.	Passez à l'étape 2.
<p><b>Etape 2</b></p> <p>Réinstallez l'unité de traitement d'images et la cartouche de toner.</p> <p><b>a</b> Retirez la cartouche de toner.</p> <p><b>b</b> Retirez l'unité de traitement d'images.</p> <p><b>Attention — Dommages potentiels</b> : N'exposez pas l'unité de traitement d'images à la lumière directe pendant plus de dix minutes. Une exposition prolongée à la lumière peut provoquer des problèmes de qualité d'impression.</p> <p><b>c</b> Installez l'unité de traitement d'images, puis la cartouche.</p> <p><b>d</b> Relancez la tâche d'impression.</p> <p>Le fond gris a-t-il disparu des impressions ?</p>	Le problème est résolu.	Passez à l'étape 3.
<p><b>Etape 3</b></p> <p>Remplacez l'unité de traitement d'images, puis envoyez à nouveau le travail d'impression.</p> <p>Le fond gris a-t-il disparu des impressions ?</p>	Le problème est résolu.	Contact <a href="#">assistance clientèle</a> .

## Des blancs horizontaux apparaissent sur les impressions

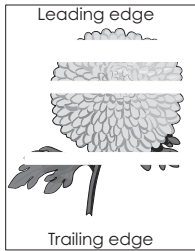

Action	Oui	Non
<p><b>Etape 1</b></p> <p><b>a</b> Assurez-vous que votre programme utilise un motif de remplissage correct.</p> <p><b>b</b> Relancez la tâche d'impression.</p> <p>Des blancs horizontaux apparaissent-ils sur les impressions ?</p>	Passez à l'étape 2.	Le problème est résolu.
<p><b>Etape 2</b></p> <p><b>a</b> Chargez le tiroir ou chargeur spécifié avec un type de papier recommandé.</p> <p><b>b</b> Relancez la tâche d'impression.</p> <p>Des blancs horizontaux apparaissent-ils sur les impressions ?</p>	Passez à l'étape 3.	Le problème est résolu.
<p><b>Etape 3</b></p> <p><b>a</b> Répartissez à nouveau le toner dans l'unité de traitement d'images.</p> <ol style="list-style-type: none"> <li><b>1</b> Retirez la cartouche de toner, puis l'unité de traitement d'images.</li> <li><b>2</b> Secouez fermement l'unité de traitement d'images.</li> </ol> <p><b>Attention — Dommages potentiels :</b> N'exposez pas l'unité de traitement d'images à la lumière directe pendant plus de dix minutes. Une exposition prolongée à la lumière pourrait provoquer des problèmes de qualité d'impression.</p> <ol style="list-style-type: none"> <li><b>3</b> Réinstallez l'unité de traitement d'images, puis la cartouche.</li> </ol> <p><b>b</b> Relancez la tâche d'impression.</p> <p>Des blancs horizontaux apparaissent-ils sur les impressions ?</p>	Passez à l'étape 4.	Le problème est résolu.
<p><b>Etape 4</b></p> <p>Remplacez l'unité de traitement d'images, puis envoyez à nouveau le travail d'impression.</p> <p>Des blancs horizontaux apparaissent-ils sur les impressions ?</p>	Contact <a href="#">assistance clientèle</a> .	Le problème est résolu.

## Les marges sont incorrectes sur les impressions

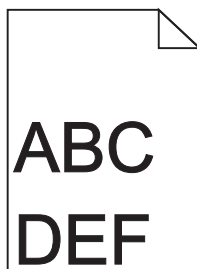

Action	Oui	Non
<p><b>Etape 1</b></p> <p><b>a</b> Ajustez les guides de longueur et de largeur au format du papier chargé dans le tiroir.</p> <p><b>b</b> Relancez la tâche d'impression.</p> <p>Les marges sont-elles correctes ?</p>	Le problème est résolu.	Passez à l'étape 2.
<p><b>Etape 2</b></p> <p>A partir du panneau de commandes de l'imprimante, définissez le format de papier dans le menu Papier de manière à ce qu'il corresponde au papier chargé dans le tiroir.</p> <p>Le format de papier correspond-il à celui du papier chargé dans le tiroir ?</p>	Passez à l'étape 3.	<p>Essayez une ou plusieurs des solutions suivantes :</p> <ul style="list-style-type: none"> <li>• Spécifiez le format de papier dans les paramètres du tiroir de manière à ce qu'il corresponde au papier chargé dans le tiroir.</li> <li>• Remplacez le papier chargé dans le tiroir de manière à ce qu'il corresponde au format de papier spécifié dans les paramètres du tiroir.</li> </ul>
<p><b>Etape 3</b></p> <p><b>a</b> Selon votre système d'exploitation, définissez le format de papier à partir des Préférences d'impression ou de la boîte de dialogue Imprimer.</p> <p><b>b</b> Relancez la tâche d'impression.</p> <p>Les marges sont-elles correctes ?</p>	Le problème est résolu.	Contact <a href="#">assistance clientèle</a> .

## Papier recourbé

Action	Oui	Non
<p><b>Etape 1</b> Ajustez les guides de longueur et de largeur au format du papier chargé dans le tiroir.</p> <p>Les guides de longueur et de largeur sont-ils positionnés correctement ?</p>	Passez à l'étape 2.	Réglez les guides de largeur et de longueur.
<p><b>Etape 2</b> A partir du panneau de commandes de l'imprimante, définissez le type et le grammage du papier dans le menu Papier de manière à ce qu'ils correspondent au papier chargé dans le tiroir.</p> <p>Le type et le grammage du papier correspondent-ils à ceux du papier chargé dans le tiroir ?</p>	Passez à l'étape 3.	Spécifiez le type et le grammage du papier dans les paramètres du tiroir de manière à ce qu'ils correspondent à ceux du papier chargé dans le tiroir.
<p><b>Etape 3</b></p> <p><b>a</b> Selon votre système d'exploitation, définissez le type et le grammage du papier à partir des Préférences d'impression ou de la boîte de dialogue Imprimer.</p> <p><b>b</b> Relancez la tâche d'impression.</p> <p>Le papier est-il toujours recourbé ?</p>	Passez à l'étape 4.	Le problème est résolu.
<p><b>Etape 4</b></p> <p><b>a</b> Retirez le papier du tiroir et retournez-le.</p> <p><b>b</b> Relancez la tâche d'impression.</p> <p>Le papier est-il toujours recourbé ?</p>	Passez à l'étape 5.	Le problème est résolu.
<p><b>Etape 5</b></p> <p><b>a</b> Chargez du papier provenant d'une nouvelle ramette.</p> <p><b>Remarque :</b> Le papier a été exposé à un taux d'humidité élevé. Conservez le papier dans son emballage d'origine jusqu'à utilisation.</p> <p><b>b</b> Relancez la tâche d'impression.</p> <p>Le papier est-il toujours recourbé ?</p>	Contact <a href="#">assistance clientèle</a> .	Le problème est résolu.

## Irrégularités d'impression

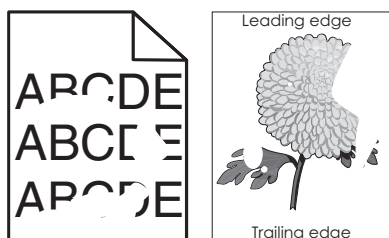

Action	Oui	Non
<p><b>Etape 1</b></p> <p><b>a</b> Ajustez les guides de longueur et de largeur au format du papier chargé dans le tiroir.</p> <p><b>b</b> Relancez la tâche d'impression.</p> <p>Les irrégularités d'impression sont-elles toujours présentes ?</p>	Passez à l'étape 2.	Le problème est résolu.
<p><b>Etape 2</b></p> <p>A partir du panneau de commandes de l'imprimante, définissez le format et le type de papier dans le menu Papier de manière à ce qu'ils correspondent au papier chargé dans le tiroir.</p> <p>Les paramètres de l'imprimante correspondent-ils au type et au grammage du papier chargé dans le tiroir ?</p>	Passez à l'étape 3.	Spécifiez le format et le type du papier dans les paramètres du tiroir de manière à ce qu'ils correspondent à ceux du papier chargé dans le tiroir.
<p><b>Etape 3</b></p> <p><b>a</b> Selon votre système d'exploitation, définissez le type et le grammage du papier à partir des Préférences d'impression ou de la boîte de dialogue Imprimer.</p> <p><b>b</b> Relancez la tâche d'impression.</p> <p>Les irrégularités d'impression sont-elles toujours présentes ?</p>	Passez à l'étape 4.	Le problème est résolu.
<p><b>Etape 4</b></p> <p>Vérifiez si le papier chargé dans le tiroir possède une surface texturée ou grenée.</p> <p>Imprimez-vous sur du papier texturé ou grené ?</p>	A partir du panneau de commandes de l'imprimante, définissez la texture du papier dans le menu Papier de manière à ce qu'elle corresponde au papier chargé dans le tiroir.	Passez à l'étape 5.
<p><b>Etape 5</b></p> <p><b>a</b> Chargez du papier provenant d'une nouvelle ramette.</p> <p><b>Remarque :</b> Le papier a été exposé à un taux d'humidité élevé. Conservez le papier dans son emballage d'origine jusqu'à utilisation.</p> <p><b>b</b> Relancez la tâche d'impression.</p> <p>Les irrégularités d'impression sont-elles toujours présentes ?</p>	Passez à l'étape 6.	Le problème est résolu.
<p><b>Etape 6</b></p> <p>Remplacez l'unité de traitement d'images, puis envoyez à nouveau le travail d'impression.</p> <p>Les irrégularités d'impression sont-elles toujours présentes ?</p>	Contact <a href="#">assistance clientèle</a> à l'adresse <a href="http://support.lexmark.com">http://support.lexmark.com</a> ou votre technicien.	Le problème est résolu.

## L'impression est trop sombre

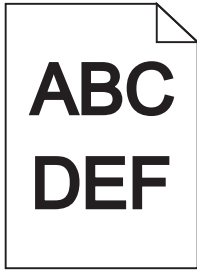

Action	Oui	Non
<p><b>Etape 1</b></p> <p><b>a</b> A partir du menu Qualité du panneau de commandes de l'imprimante, diminuez l'intensité du toner.</p> <p><b>Remarque</b> : 8 correspond au paramètre usine.</p> <p><b>b</b> Relancez la tâche d'impression.</p> <p>L'impression est-elle toujours trop sombre ?</p>	Passez à l'étape 2.	Le problème est résolu.
<p><b>Etape 2</b></p> <p><b>a</b> A partir du panneau de commandes de l'imprimante, définissez le type, la texture et le grammage du papier dans le menu Papier de manière à ce qu'ils correspondent au papier chargé dans le tiroir.</p> <p><b>b</b> Relancez la tâche d'impression.</p> <p>Le tiroir est-il réglé sur le type, la texture et le grammage du papier chargé ?</p>	Passez à l'étape 3.	<p>Essayez une ou plusieurs des solutions suivantes :</p> <ul style="list-style-type: none"> <li>• Spécifiez le type, la texture et le grammage du papier dans les paramètres du tiroir de manière à ce qu'ils correspondent à ceux du papier chargé dans le tiroir.</li> <li>• Remplacez le papier chargé dans le tiroir de manière à ce qu'il corresponde au type, à la texture et au grammage du papier spécifiés dans les paramètres du tiroir.</li> </ul>
<p><b>Etape 3</b></p> <p><b>a</b> Selon votre système d'exploitation, définissez le type, la texture et le grammage du papier à partir des Préférences d'impression ou de la boîte de dialogue Imprimer.</p> <p><b>b</b> Relancez la tâche d'impression.</p> <p>L'impression est-elle toujours trop sombre ?</p>	Passez à l'étape 4.	Le problème est résolu.



Action	Oui	Non
<p><b>Etape 4</b> Vérifiez si le papier chargé dans le tiroir possède une surface texturée ou grenée.</p> <p>Imprimez-vous sur du papier texturé ou grené ?</p>	A partir du panneau de commandes de l'imprimante, modifiez les paramètres de texture dans le menu Texture du papier de manière à ce qu'ils correspondent au papier sur lequel vous imprimez.	Passez à l'étape 5.
<p><b>Etape 5</b> <b>a</b> Chargez du papier provenant d'une nouvelle ramette. <b>Remarque</b> : Le papier a été exposé à un taux d'humidité élevé. Conservez le papier dans son emballage d'origine jusqu'à utilisation. <b>b</b> Relancez la tâche d'impression.</p> <p>L'impression est-elle toujours trop sombre ?</p>	Passez à l'étape 6.	Le problème est résolu.
<p><b>Etape 6</b> Remplacez l'unité de traitement d'images, puis envoyez à nouveau le travail d'impression.</p> <p>L'impression est-elle toujours trop sombre ?</p>	Contact <a href="#">assistance clientèle</a> .	Le problème est résolu.

## L'impression est trop claire



Action	Oui	Non
<p><b>Etape 1</b> <b>a</b> A partir du menu Qualité du panneau de commandes de l'imprimante, augmentez l'intensité du toner. <b>Remarque</b> : 8 correspond au paramètre usine. <b>b</b> Relancez la tâche d'impression.</p> <p>L'impression est-elle toujours trop claire ?</p>	Passez à l'étape 2.	Le problème est résolu.
<p><b>Etape 2</b> A partir du panneau de commandes de l'imprimante, définissez le type, la texture et le grammage du papier dans le menu Papier de manière à ce qu'ils correspondent au papier chargé dans le tiroir.</p> <p>Le tiroir est-il réglé sur le type, la texture et le grammage du papier chargé ?</p>	Passez à l'étape 3.	Modifiez le type, la texture et le grammage du papier de manière à ce qu'ils correspondent à ceux du papier chargé dans le tiroir.

Action	Oui	Non
<p><b>Etape 3</b></p> <p><b>a</b> Selon votre système d'exploitation, définissez le type, la texture et le grammage du papier à partir des Préférences d'impression ou de la boîte de dialogue Imprimer.</p> <p><b>b</b> Relancez la tâche d'impression.</p> <p>L'impression est-elle toujours trop claire ?</p>	Passez à l'étape 4.	Le problème est résolu.
<p><b>Etape 4</b></p> <p>Assurez-vous que le papier ne possède pas une surface texturée ou grenée.</p> <p>Imprimez-vous sur du papier texturé ou grené ?</p>	A partir du panneau de commandes de l'imprimante, modifiez les paramètres de texture dans le menu Texture du papier de manière à ce qu'ils correspondent au papier sur lequel vous imprimez.	Passez à l'étape 5.
<p><b>Etape 5</b></p> <p><b>a</b> Chargez du papier provenant d'une nouvelle ramette.</p> <p><b>Remarque :</b> Le papier a été exposé à un taux d'humidité élevé. Conservez le papier dans son emballage d'origine jusqu'à utilisation.</p> <p><b>b</b> Relancez la tâche d'impression.</p> <p>L'impression est-elle toujours trop claire ?</p>	Passez à l'étape 6.	Le problème est résolu.
<p><b>Etape 6</b></p> <p><b>a</b> Répartissez à nouveau le toner dans l'unité de traitement d'images.</p> <ol style="list-style-type: none"> <li>1 Retirez la cartouche de toner, puis l'unité de traitement d'images.</li> <li>2 Secouez fermement l'unité de traitement d'images.</li> </ol> <p><b>Attention — Dommages potentiels :</b> N'exposez pas l'unité de traitement d'images à la lumière directe pendant plus de dix minutes. Une exposition prolongée à la lumière pourrait provoquer des problèmes de qualité d'impression.</p> <ol style="list-style-type: none"> <li>3 Installez l'unité de traitement d'images, puis la cartouche.</li> </ol> <p><b>b</b> Relancez la tâche d'impression.</p> <p>L'impression est-elle toujours trop claire ?</p>	Passez à l'étape 7.	Le problème est résolu.
<p><b>Etape 7</b></p> <p>Remplacez l'unité de traitement d'images, puis envoyez à nouveau le travail d'impression.</p> <p>L'impression est-elle toujours trop claire ?</p>	Contact <a href="#">assistance clientèle</a> .	Le problème est résolu.

## L'imprimante imprime des pages vierges

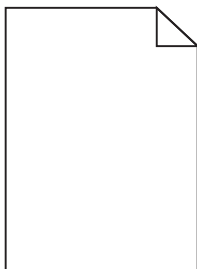

Action	Oui	Non
<p><b>Etape 1</b></p> <p><b>a</b> Vérifiez que tous les matériaux d'emballage de l'unité de traitement d'images ont été enlevés.</p> <ol style="list-style-type: none"> <li>1 Retirez la cartouche de toner, puis l'unité de traitement d'images.</li> <li>2 Vérifiez que tous les matériaux d'emballage de l'unité de traitement d'images ont été correctement enlevés.</li> </ol> <p><b>Attention — Dommages potentiels :</b> N'exposez pas l'unité de traitement d'images à la lumière directe pendant plus de dix minutes. Une exposition prolongée à la lumière pourrait provoquer des problèmes de qualité d'impression.</p> <ol style="list-style-type: none"> <li>3 Réinstallez l'unité de traitement d'images, puis la cartouche.</li> </ol> <p><b>b</b> Relancez la tâche d'impression.</p> <p>L'imprimante imprime-t-elle toujours des pages vierges ?</p>	Passez à l'étape 2.	Le problème est résolu.
<p><b>Etape 2</b></p> <p><b>a</b> Répartissez à nouveau le toner dans l'unité de traitement d'images.</p> <ol style="list-style-type: none"> <li>1 Retirez la cartouche de toner, puis l'unité de traitement d'images.</li> <li>2 Secouez fermement l'unité de traitement d'images.</li> </ol> <p><b>Attention — Dommages potentiels :</b> N'exposez pas l'unité de traitement d'images à la lumière directe pendant plus de dix minutes. Une exposition prolongée à la lumière pourrait provoquer des problèmes de qualité d'impression.</p> <ol style="list-style-type: none"> <li>3 Réinstallez l'unité de traitement d'images, puis la cartouche.</li> </ol> <p><b>b</b> Relancez la tâche d'impression.</p> <p>L'imprimante imprime-t-elle toujours des pages vierges ?</p>	Passez à l'étape 3.	Le problème est résolu.
<p><b>Etape 3</b></p> <p>Remplacez l'unité de traitement d'images, puis envoyez à nouveau le travail d'impression.</p> <p>L'imprimante imprime-t-elle toujours des pages vierges ?</p>	Contact <a href="#">assistance clientèle</a> .	Le problème est résolu.

## L'imprimante imprime des pages noires



Action	Oui	Non
<p><b>Etape 1</b></p> <p><b>a</b> Réinstallez l'unité de traitement d'images.</p> <p><b>1</b> Retirez la cartouche de toner, puis l'unité de traitement d'images.</p> <p><b>Attention — Dommages potentiels :</b> N'exposez pas l'unité de traitement d'images à la lumière directe pendant plus de dix minutes. Une exposition prolongée à la lumière pourrait provoquer des problèmes de qualité d'impression.</p> <p><b>2</b> Installez l'unité de traitement d'images, puis la cartouche.</p> <p><b>b</b> Relancez la tâche d'impression.</p> <p>L'imprimante imprime-t-elle des pages noires ?</p>	Passez à l'étape 2.	Le problème est résolu.
<p><b>Etape 2</b></p> <p>Remplacez l'unité de traitement d'images, puis envoyez à nouveau le travail d'impression.</p> <p>L'imprimante imprime-t-elle des pages noires ?</p>	Contact <a href="#">assistance clientèle</a> .	Le problème est résolu.

## Des défauts répétés apparaissent sur les impressions

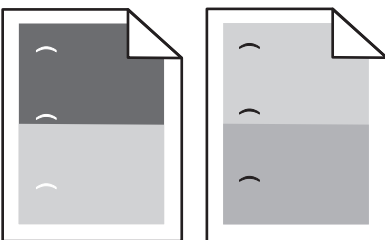

Action	Oui	Non
<p><b>Etape 1</b></p> <p><b>a</b> Remplacez l'unité de traitement d'images si la distance entre les défauts est égale à une de celles ci-dessous :</p> <ul style="list-style-type: none"> <li>• 47,8 mm (1,88 po.)</li> <li>• 96,8 mm (3,81 po.)</li> <li>• 28,5 mm (1,12 po.)</li> </ul> <p><b>b</b> Relancez la tâche d'impression.</p> <p>Des défauts répétés apparaissent-ils toujours sur les impressions ?</p>	Passez à l'étape 2.	Le problème est résolu.

Action	Oui	Non
<p><b>Etape 2</b></p> <p><b>a</b> Remplacez l'unité de fusion si la distance entre les défauts est égale à une de celles ci-dessous :</p> <ul style="list-style-type: none"> <li>• 94,25 mm (3,71 po.)</li> <li>• 95,2 mm (3,75 po.)</li> </ul> <p><b>b</b> Relancez la tâche d'impression.</p> <p>Des défauts répétés apparaissent-ils toujours sur les impressions ?</p>	Contact <a href="#">assistance clientèle</a> .	Le problème est résolu.

### Des images ombrées apparaissent sur les impressions

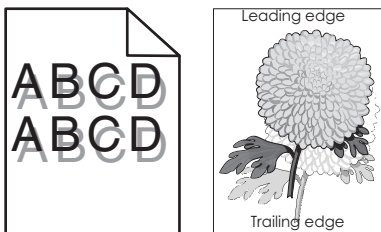

Action	Oui	Non
<p><b>Etape 1</b></p> <p>Chargez dans le tiroir du papier qui possède le type et le grammage appropriés.</p> <p>Le tiroir contient-il du papier qui possède le type et le grammage appropriés ?</p>	Passez à l'étape 2.	Chargez dans le tiroir du papier qui possède le type et le grammage appropriés.
<p><b>Etape 2</b></p> <p>A partir du panneau de commandes de l'imprimante, définissez le type et le grammage du papier dans le menu Papier de manière à ce qu'ils correspondent au papier chargé dans le tiroir.</p> <p>Le tiroir est-il réglé sur le type et le grammage du papier chargé ?</p>	Passez à l'étape 3.	Remplacez le papier chargé dans le tiroir de manière à ce qu'il corresponde au type et au grammage du papier spécifiés dans les paramètres du tiroir.
<p><b>Etape 3</b></p> <p><b>a</b> Selon votre système d'exploitation, définissez le type et le grammage du papier à partir des Préférences d'impression ou de la boîte de dialogue Imprimer.</p> <p><b>b</b> Relancez la tâche d'impression.</p> <p>Des images ombrées apparaissent-elles encore sur les impressions ?</p>	Passez à l'étape 4.	Le problème est résolu.
<p><b>Etape 4</b></p> <p>Remplacez l'unité de traitement d'images, puis envoyez à nouveau le travail d'impression.</p> <p>Des images ombrées apparaissent-elles encore sur les impressions ?</p>	Contact <a href="#">assistance clientèle</a> .	Le problème est résolu.

## L'impression est inclinée sur la page

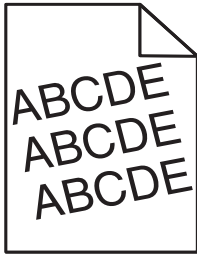

Action	Oui	Non
<p><b>Etape 1</b></p> <p><b>a</b> Ajustez les guides de longueur et de largeur au format du papier chargé dans le tiroir.</p> <p><b>b</b> Relancez la tâche d'impression.</p> <p>L'impression est-elle toujours inclinée ?</p>	Passez à l'étape 2.	Le problème est résolu.
<p><b>Etape 2</b></p> <p><b>a</b> Vérifiez que le papier sur lequel vous imprimez est pris en charge par le tiroir.</p> <p><b>b</b> Relancez la tâche d'impression.</p> <p>L'impression est-elle toujours inclinée ?</p>	Contact <a href="#">assistance clientèle</a> .	Le problème est résolu.

## Des rayures horizontales apparaissent sur les impressions

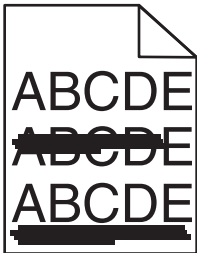

Action	Oui	Non
<p><b>Etape 1</b></p> <p><b>a</b> Selon votre système d'exploitation, définissez le tiroir ou le chargeur à partir des Préférences d'impression ou de la boîte de dialogue Imprimer.</p> <p><b>b</b> Relancez la tâche d'impression.</p> <p>Des rayures horizontales apparaissent-elles sur les impressions ?</p>	Passez à l'étape 2.	Le problème est résolu.
<p><b>Etape 2</b></p> <p>A partir du panneau de commandes de l'imprimante, définissez le type et le grammage du papier dans le menu Papier de manière à ce qu'ils correspondent au papier chargé dans le tiroir.</p> <p>Le type et le grammage du papier correspondent-ils à ceux du papier chargé dans le tiroir ?</p>	Passez à l'étape 3.	Modifiez le type et le grammage du papier de manière à ce qu'ils correspondent à ceux du papier chargé dans le tiroir.

Action	Oui	Non
<p><b>Etape 3</b></p> <p><b>a</b> Chargez du papier provenant d'une nouvelle ramette.</p> <p><b>Remarque :</b> Le papier a été exposé à un taux d'humidité élevé. Conservez le papier dans son emballage d'origine jusqu'à utilisation.</p> <p><b>b</b> Relancez la tâche d'impression.</p> <p>Des rayures horizontales apparaissent-elles sur les impressions ?</p>	Passez à l'étape 4.	Le problème est résolu.
<p><b>Etape 4</b></p> <p><b>a</b> Réinstallez l'unité de traitement d'images.</p> <p><b>1</b> Retirez la cartouche de toner, puis l'unité de traitement d'images.</p> <p><b>Attention — Dommages potentiels :</b> N'exposez pas l'unité de traitement d'images à la lumière directe pendant plus de dix minutes. Une exposition prolongée à la lumière pourrait provoquer des problèmes de qualité d'impression.</p> <p><b>2</b> Installez l'unité de traitement d'images, puis la cartouche.</p> <p><b>b</b> Relancez la tâche d'impression.</p> <p>Des rayures horizontales apparaissent-elles sur les impressions ?</p>	Passez à l'étape 5.	Le problème est résolu.
<p><b>Etape 5</b></p> <p>Remplacez l'unité de traitement d'images, puis envoyez à nouveau le travail d'impression.</p> <p>Des rayures horizontales apparaissent-elles sur les impressions ?</p>	Contact <a href="#">assistance clientèle</a> .	Le problème est résolu.

## Des rayures verticales apparaissent sur les impressions

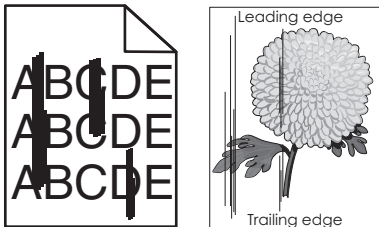

Action	Oui	Non
<p><b>Etape 1</b></p> <p><b>a</b> Selon votre système d'exploitation, définissez le type, la texture et le grammage du papier à partir des Préférences d'impression ou de la boîte de dialogue Imprimer.</p> <p><b>b</b> Relancez la tâche d'impression.</p> <p>Des rayures verticales apparaissent-elles sur les impressions ?</p>	Passez à l'étape 2.	Le problème est résolu.

Action	Oui	Non
<p><b>Etape 2</b></p> <p>A partir du panneau de commandes de l'imprimante, définissez la texture, le type et le grammage du papier dans le menu Papier de manière à ce qu'ils correspondent au papier chargé dans le tiroir.</p> <p>La texture, le type et le grammage du papier correspondent-ils à ceux du papier chargé dans le tiroir ?</p>	Passez à l'étape 3.	<p>Essayez une ou plusieurs des solutions suivantes :</p> <ul style="list-style-type: none"> <li>• Spécifiez la texture, le type et le grammage du papier dans les paramètres du tiroir de manière à ce qu'ils correspondent à ceux du papier chargé dans le tiroir.</li> <li>• Remplacez le papier chargé dans le tiroir de manière à ce qu'il corresponde au type, à la texture et au grammage du papier spécifiés dans les paramètres du tiroir.</li> </ul>
<p><b>Etape 3</b></p> <p><b>a</b> Chargez du papier provenant d'une nouvelle ramette.</p> <p><b>Remarque</b> : Le papier a été exposé à un taux d'humidité élevé. Conservez le papier dans son emballage d'origine jusqu'à utilisation.</p> <p><b>b</b> Relancez la tâche d'impression.</p> <p>Des rayures verticales apparaissent-elles sur les impressions ?</p>	Passez à l'étape 4.	Le problème est résolu.
<p><b>Etape 4</b></p> <p><b>a</b> Réinstallez l'unité de traitement d'images.</p> <p><b>1</b> Retirez la cartouche de toner, puis l'unité de traitement d'images.</p> <p><b>Attention — Dommages potentiels</b> : N'exposez pas l'unité de traitement d'images à la lumière directe pendant plus de dix minutes. Une exposition prolongée à la lumière pourrait provoquer des problèmes de qualité d'impression.</p> <p><b>2</b> Installez l'unité de traitement d'images, puis la cartouche.</p> <p><b>b</b> Relancez la tâche d'impression.</p> <p>Des rayures verticales apparaissent-elles sur les impressions ?</p>	Passez à l'étape 5.	Le problème est résolu.
<p><b>Etape 5</b></p> <p>Remplacez l'unité de traitement d'images, puis envoyez à nouveau le travail d'impression.</p> <p>Des rayures verticales apparaissent-elles sur les impressions ?</p>	Contact <a href="#">assistance clientèle</a> à l'adresse <a href="http://support.lexmark.com">http://support.lexmark.com</a> ou votre technicien.	Le problème est résolu.



## Un fond gris ou une tonalité de fond apparaît sur les impressions

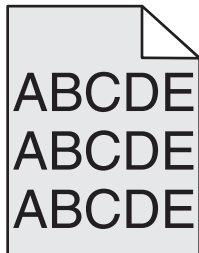

Action	Oui	Non
<p><b>Etape 1</b></p> <p><b>a</b> Réinstallez l'unité de traitement d'images.</p> <p><b>1</b> Retirez la cartouche de toner, puis l'unité de traitement d'images.</p> <p><b>Attention — Dommages potentiels :</b> N'exposez pas l'unité de traitement d'images à la lumière directe pendant plus de dix minutes. Une exposition prolongée à la lumière pourrait provoquer des problèmes de qualité d'impression.</p> <p><b>2</b> Installez l'unité de traitement d'images, puis la cartouche.</p> <p><b>b</b> Relancez la tâche d'impression.</p> <p>Le fond gris ou la tonalité de fond a-t-il disparu des impressions ?</p>	Le problème est résolu.	Passez à l'étape 2.
<p><b>Etape 2</b></p> <p>Remplacez l'unité de traitement d'images, puis envoyez à nouveau le travail d'impression.</p> <p>Le fond gris ou la tonalité de fond a-t-il disparu des impressions ?</p>	Le problème est résolu.	Contact <a href="#">assistance clientèle</a> .

## Des traces de toner se déposent sur les impressions

Action	Oui	Non
<p>Remplacez l'unité de traitement d'images, puis envoyez à nouveau le travail d'impression.</p> <p>Des traces de toner se déposent-elles sur les impressions ?</p>	Contact <a href="#">assistance clientèle</a> .	Le problème est résolu.

## Effacement du toner

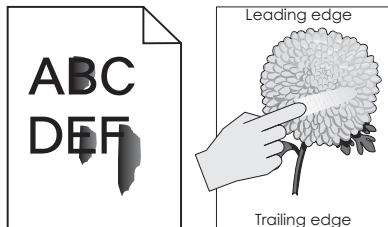

Action	Oui	Non
<p><b>Etape 1</b> Dans le menu Papier du panneau de commandes de l'imprimante, vérifiez le type et le grammage du papier.</p> <p>Le type et le grammage du papier correspondent-ils au papier chargé dans le tiroir ?</p>	Passez à l'étape 2.	Spécifiez le type et le grammage du papier dans les paramètres du tiroir de manière à ce qu'ils correspondent à ceux du papier chargé dans le tiroir.
<p><b>Etape 2</b> Vérifiez si vous imprimez sur du papier possédant une surface texturée ou grenée.</p> <p>Imprimez-vous sur du papier texturé ou grené ?</p>	Dans le menu Papier du panneau de commandes de l'imprimante, définissez la texture du papier.	Passez à l'étape 3.
<p><b>Etape 3</b></p> <p><b>a</b> Dans le menu Grammage du papier du Panneau de configuration de l'imprimante, définissez Grammage du papier sur Lourd.</p> <p><b>b</b> Relancez la tâche d'impression.</p> <p>Le toner ne se fixe pas bien sur le papier ?</p>	Passez à l'étape 4.	Le problème est résolu.
<p><b>Etape 4</b></p> <p><b>a</b> Activer le mode Silencieux À partir du panneau de commandes de l'imprimante, allez sur : <b>Paramètres &gt;Paramètres généraux &gt;Mode silencieux &gt;Activé</b></p> <p><b>b</b> Relancez la tâche d'impression.</p> <p>Le toner ne se fixe pas bien sur le papier ?</p>	Contact <a href="#">assistance clientèle</a> .	Le problème est résolu.

### La qualité d'impression des transparents laisse à désirer.

Action	Oui	Non
<p><b>Etape 1</b> A partir du panneau de commandes de l'imprimante, définissez le type de papier dans le menu Papier de manière à ce qu'il corresponde au papier chargé dans le tiroir.</p> <p>Le type de papier du tiroir est-il réglé sur Transparent ?</p>	Passez à l'étape 2.	Définissez le type de papier sur Transparent.
<p><b>Etape 2</b></p> <p><b>a</b> Vérifiez si vous utilisez un type de transparent recommandé.</p> <p><b>b</b> Relancez la tâche d'impression.</p> <p>La qualité d'impression laisse-t-elle toujours à désirer ?</p>	Contact <a href="#">assistance clientèle</a> .	Le problème est résolu.

## La densité d'impression est inégale

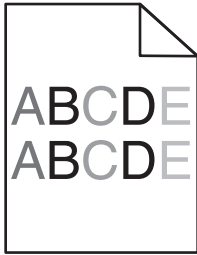

Action	Oui	Non
Remplacez l'unité de traitement d'images, puis envoyez à nouveau le travail d'impression.  La densité d'impression est-elle inégale ?	Contact <a href="#">assistance clientèle</a> .	Le problème est résolu.

## Des blancs verticaux apparaissent sur les impressions

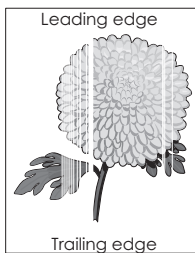

Action	Oui	Non
<b>Etape 1</b> <b>a</b> Assurez-vous que votre programme utilise un motif de remplissage correct. <b>b</b> Relancez la tâche d'impression.  Des blancs verticaux apparaissent-ils sur les impressions ?	Passez à l'étape 2.	Le problème est résolu.
<b>Etape 2</b> <b>a</b> A partir du panneau de commandes de l'imprimante, définissez le type et le grammage du papier dans le menu Papier de manière à ce qu'ils correspondent au papier chargé dans le tiroir. <b>b</b> Relancez la tâche d'impression.  Des blancs verticaux apparaissent-ils sur les impressions ?	Passez à l'étape 3.	Le problème est résolu.
<b>Etape 3</b> Vérifiez si vous utilisez un type de papier recommandé. <b>a</b> Chargez le tiroir ou chargeur spécifié avec un type de papier recommandé. <b>b</b> Relancez la tâche d'impression.  Des blancs verticaux apparaissent-ils sur les impressions ?	Passez à l'étape 4.	Le problème est résolu.

Action	Oui	Non
<p><b>Etape 4</b></p> <p><b>a</b> Répartissez à nouveau le toner dans l'unité de traitement d'images.</p> <ol style="list-style-type: none"> <li>1 Retirez la cartouche de toner, puis l'unité de traitement d'images.</li> <li>2 Secouez fermement l'unité de traitement d'images.</li> </ol> <p><b>Attention — Dommages potentiels :</b> N'exposez pas l'unité de traitement d'images à la lumière directe pendant plus de dix minutes. Une exposition prolongée à la lumière pourrait provoquer des problèmes de qualité d'impression.</p> <ol style="list-style-type: none"> <li>3 Réinstallez l'unité de traitement d'images, puis la cartouche.</li> </ol> <p><b>b</b> Relancez la tâche d'impression.</p> <p>Des blancs verticaux apparaissent-ils sur les impressions ?</p>	Passez à l'étape 5.	Le problème est résolu.
<p><b>Etape 5</b></p> <p>Remplacez l'unité de traitement d'images, puis envoyez à nouveau le travail d'impression.</p> <p>Des blancs verticaux apparaissent-ils sur les impressions ?</p>	Contact <a href="#">assistance clientèle</a> .	Le problème est résolu.

## Résolution des problèmes des applications présentes sur l'écran d'accueil

Cette étape du dépannage s'applique uniquement à tous les modèles d'imprimantes à écran tactile.

### Une erreur d'application s'est produite

Action	Oui	Non
<p><b>Etape 1</b></p> <p>Recherchez les informations pertinentes dans le journal du système.</p> <p><b>a</b> Ouvrez un navigateur Web, puis tapez l'adresse IP de l'imprimante dans le champ d'adresse.</p> <p>Si vous ne connaissez pas l'adresse IP de l'imprimante, vous pouvez :</p> <ul style="list-style-type: none"> <li>• afficher l'adresse IP de l'imprimante sur l'écran d'accueil ;</li> <li>• imprimer une page de configuration du réseau ou les pages des paramètres de menus, puis identifier l'adresse IP dans la section TCP/IP.</li> </ul> <p><b>Remarque :</b> Une adresse IP apparaît sous la forme de quatre séries de chiffres séparées par des points, par exemple 123.123.123.123.</p> <p><b>b</b> Cliquez sur <b>Paramètres &gt;App. &gt;Gest. app. &gt;onglet Système &gt;Journal</b>.</p> <p><b>c</b> Dans le menu Filtre, sélectionnez un état d'application.</p> <p><b>d</b> Dans le menu Application, sélectionnez une application, puis cliquez sur <b>Envoyer</b>.</p> <p>Un message d'erreur s'affiche-t-il dans le journal ?</p>	Passez à l'étape 2.	Contact <a href="#">assistance clientèle</a> .

Action	Oui	Non
<b>Etape 2</b> Réglez l'erreur. L'application fonctionne-t-elle désormais ?	Le problème est résolu.	Contact <a href="#">assistance clientèle</a> .

## Embedded Web Server ne s'ouvre pas

Action	Oui	Non
<b>Etape 1</b> Vérifiez que l'adresse IP de l'imprimante est correcte. Afficher l'adresse IP de l'imprimante : <ul style="list-style-type: none"> <li>• Sur l'écran d'accueil de l'imprimante, appuyez sur .</li> <li>• Depuis la section TCP/IP du menu Réseau/Ports menu</li> <li>• En imprimant une page de configuration réseau ou une page des paramètres du menu, puis en localisant la section TCP/IP</li> </ul> <b>Remarque</b> : Une adresse IP apparaît sous la forme de quatre séries de chiffres séparées par des points, par exemple 123.123.123.123.  L'adresse IP de l'imprimante est-elle correcte ?	Passez à l'étape 2.	Saisissez l'adresse IP correcte de l'imprimante dans le champ d'adresse de votre navigateur Web.  <b>Remarque</b> : Selon les paramètres réseau, vous devrez peut-être saisir « <b>https://</b> » au lieu de « <b>http://</b> » devant l'adresse IP de l'imprimante pour accéder à Embedded Web Server.
<b>Etape 2</b> Vérifiez si l'imprimante est sous tension.  L'imprimante est-elle sous tension ?	Passez à l'étape 3.	Mettez l'imprimante sous tension.
<b>Etape 3</b> Vérifiez si votre connexion réseau est active.  La connexion réseau est-elle active ?	Passez à l'étape 4.	Contactez la personne responsable du support de votre système.
<b>Etape 4</b> Assurez-vous que les câbles sont correctement reliés à l'imprimante et au serveur d'impression. Pour plus d'informations, consultez la documentation d'installation fournie avec l'imprimante.  Les câbles sont-ils correctement reliés à l'imprimante et au serveur d'impression ?	Passez à l'étape 5.	Vérifiez les branchements.
<b>Etape 5</b> Désactivez temporairement les serveurs proxy Web. <b>Remarque</b> : Les serveurs proxy peuvent bloquer ou limiter l'accès à certains sites Web, y compris Embedded Web Server.  Les serveurs proxy Web sont-ils désactivés ?	Passez à l'étape 6.	Contactez la personne responsable du support de votre système.

Action	Oui	Non
<p><b>Etape 6</b></p> <p>Accédez de nouveau à Embedded Web Server en saisissant l'adresse IP correcte dans le champ d'adresse.</p> <p>Embedded Web Server s'est-il ouvert ?</p>	Le problème est résolu.	Contact <a href="#">assistance clientèle</a> .

## Contactez l'assistance clientèle

Lorsque vous contactez le support client, soyez prêt à décrire le problème rencontré, le message d'erreur affiché sur le panneau de commandes de l'imprimante et les mesures de dépannage prises pour y apporter une solution.

Vous devrez également communiquer le modèle de l'imprimante ainsi que son numéro de série. Pour connaître ces informations, consultez l'étiquette figurant au dos de l'imprimante. Le numéro de série figure également sur la page des paramètres de menus.

Lexmark propose plusieurs pistes de solutions pour vous aider à résoudre vos problèmes d'impression. Consultez la page Lexmark <http://support.lexmark.com> et choisissez l'une des options suivantes :

<b>bibliothèque technique</b>	Vous pouvez parcourir notre bibliothèque de manuels, notre documentation d'assistance, nos pilotes et autres téléchargements pour résoudre les problèmes courants.
<b>Adresse email</b>	Envoyez un email à l'équipe de support de Lexmark en décrivant votre problème. Un technicien répondra à votre demande et vous proposera des pistes de solutions à votre problème.
<b>Assistance en ligne</b>	Vous pouvez discuter directement avec un technicien. Les techniciens pourront fournir leur assistance dans la recherche d'une solution au problème de votre imprimante ou se connecter directement à votre ordinateur et à distance via Internet, installer des mises à jour ou effectuer des tâches pour une utilisation optimale du produit Lexmark.

Le support téléphonique est également disponible. Aux Etats-Unis ou au Canada, appelez le 1-800-539-6275. Pour les autres pays ou régions, visitez le site Web à l'adresse <http://support.lexmark.com>.

# Avis

## Informations produit

Nom du produit :

Lexmark MS810n, MS810dn, MS811n, MS811dn, MS812dn, MS810de, MS812de

Type de machine :

4063

Modèle(s) :

210, 230, 23E, 410, 430, 630, 63E

## Note d'édition

Octobre 2012

**Le paragraphe suivant ne s'applique pas aux pays dans lesquels lesdites clauses ne sont pas conformes à la législation en vigueur :** LEXMARK INTERNATIONAL, INC. FOURNIT CETTE PUBLICATION "TELLE QUELLE", SANS GARANTIE D'AUCUNE SORTE, EXPLICITE OU IMPLICITE, Y COMPRIS, MAIS SANS SE LIMITER AUX GARANTIES IMPLICITES DE COMMERCIALITE OU DE CONFORMITE A UN USAGE SPECIFIQUE. Certains Etats n'admettent pas la renonciation aux garanties explicites ou implicites pour certaines transactions ; c'est pourquoi il se peut que cette déclaration ne vous concerne pas.

Cette publication peut contenir des imprécisions techniques ou des erreurs typographiques. Des modifications sont périodiquement apportées aux informations contenues dans ce document ; ces modifications seront intégrées dans les éditions ultérieures. Des améliorations ou modifications des produits ou programmes décrits dans cette publication peuvent intervenir à tout moment.

Dans la présente publication, les références à des produits, programmes ou services n'impliquent nullement la volonté du fabricant de les rendre disponibles dans tous les pays où celui-ci exerce une activité. Toute référence à un produit, programme ou service n'affirme ou n'implique nullement que seul ce produit, programme ou service puisse être utilisé. Tout produit, programme ou service équivalent par ses fonctions, n'enfreignant pas les droits de propriété intellectuelle, peut être utilisé à la place. L'évaluation et la vérification du fonctionnement en association avec d'autres produits, programmes ou services, à l'exception de ceux expressément désignés par le fabricant, se font aux seuls risques de l'utilisateur.

Pour contacter l'assistance technique de Lexmark, consultez la page <http://support.lexmark.com>.

Pour obtenir des informations sur les consommables et les téléchargements, visitez le site [www.lexmark.com](http://www.lexmark.com).

© 2012 Lexmark International, Inc.

Tous droits réservés.

## Marques commerciales

Lexmark et Lexmark accompagné du logo en forme de diamant, MarkNet et MarkVision sont des marques de Lexmark International, Inc. déposées aux Etats-Unis et/ou dans d'autres pays.

Mac et le logo Mac sont des marques de Apple Inc., déposées aux Etats-Unis et dans d'autres pays.

PCL® est une marque déposée de Hewlett-Packard Company. PCL désigne un ensemble de commandes d'imprimante (langage) et de fonctions inclus dans les produits d'imprimante de Hewlett-Packard Company. Cette imprimante est conçue pour être compatible avec le langage PCL. Cela signifie qu'elle reconnaît les commandes PCL utilisées dans divers programmes et que l'imprimante émule les fonctions correspondant à ces commandes.

Les marques ci-dessous sont des marques ou des marques déposées des sociétés correspondantes :

Albertus	The Monotype Corporation plc
Antique Olive	Monsieur Marcel OLIVE
Apple-Chancery	Apple Computer, Inc.
Arial	The Monotype Corporation plc
CG Times	Produit d'Agfa Corporation basé sur Times New Roman sous licence The Monotype Corporation plc
Chicago	Apple Computer, Inc.
Clarendon	Linotype-Hell AG et/ou ses filiales
Eurostile	Nebiolo
Geneva	Apple Computer, Inc.
GillSans	The Monotype Corporation plc
Helvetica	Linotype-Hell AG et/ou ses filiales
Hoefler	Jonathan Hoefler Type Foundry
ITC Avant Garde Gothic	International Typeface Corporation
ITC Bookman	International Typeface Corporation
ITC Mona Lisa	International Typeface Corporation
ITC Zapf Chancery	International Typeface Corporation
Joanna	The Monotype Corporation plc
Marigold	Arthur Baker
Monaco	Apple Computer, Inc.
New York	Apple Computer, Inc.
Oxford	Arthur Baker
Palatino	Linotype-Hell AG et/ou ses filiales
Stempel Garamond	Linotype-Hell AG et/ou ses filiales
Taffy	Agfa Corporation
Times New Roman	The Monotype Corporation plc
Univers	Linotype-Hell AG et/ou ses filiales

Les autres marques commerciales sont la propriété de leurs détenteurs respectifs.

## Avis relatifs à l'accord de licence

Tous les avis relatifs à l'accord de licence correspondant à ce produit peuvent être consultés à partir du répertoire racine du CD du logiciel d'installation.



## Niveaux d'émission sonore

Les mesures suivantes ont été effectuées conformément à la norme ISO 7779 et exprimées conformément à la norme ISO 9296.

**Remarque :** Il est possible que certains modes ne s'appliquent pas à votre produit.

Pression sonore à un mètre en moyenne, dBA	
Impression	MS810 : 57 dBA ; MS811 : 58 dBA ; MS812 : 58 dBA
Prêt	32 dBA pour tous les modèles

Les valeurs peuvent être modifiées. Pour les valeurs actuelles, accédez au site [www.lexmark.com](http://www.lexmark.com).

## Informations de l'UE sur les déchets électroniques



Le logo WEEE indique des procédures et des programmes de recyclage spécifiques aux produits électroniques dans les pays de l'Union Européenne. Nous encourageons le recyclage de nos produits.

Pour toute question concernant les options de recyclage, cliquez sur [Informations de l'UE sur les déchets électroniques](#).

## Mise au rebut des produits

Ne mettez pas au rebut l'imprimante et les consommables de la même façon que les déchets ménagers habituels. Veuillez contacter les collectivités locales afin de connaître les solutions de mise au rebut et de recyclage à votre disposition.

## Avis relatif à l'électricité statique



Ce symbole identifie les pièces sensibles à l'électricité statique. Ne touchez pas les zones situées à proximité de ces symboles sans avoir touché au préalable le cadre métallique de l'imprimante.

## ENERGY STAR

Tout produit Lexmark portant l'étiquette ENERGY STAR (sur le produit ou sur un écran de démarrage) est certifié conforme aux exigences de la norme ENERGY STAR définie par l'EPA (Environmental Protection Agency) au moment de sa configuration et de son expédition par Lexmark.



### Informations de température

Température ambiante	15,6 à 32,2 °C (60 à 90 °F)
Température de transport et de stockage	-40 à 43,3 °C (-40 à 110 °F)

### Avis relatif à l'utilisation du laser

Cette imprimante est certifiée conforme aux exigences de la réglementation des Etats-Unis relative aux produits laser de classe I (1) (DHHS 21 CFR Chapitre I, Sous-chapitre J). Pour les autres pays, elle est certifiée conforme aux exigences des normes CEI 60825-1 relatives aux produits laser de classe I.

Les produits laser de Classe I ne sont pas considérés comme dangereux. L'imprimante contient un laser de classe IIIb (3b), laser arséniure de gallium 10 milliwatts opérant sur une longueur d'onde de l'ordre de 787 à 800 nanomètres. Le système laser ainsi que l'imprimante ont été conçus de manière à ce que personne ne soit exposé à des rayonnements laser dépassant le niveau de classe I dans le cadre d'un fonctionnement normal, de l'entretien par l'utilisateur ou de la maintenance.

### Etiquette d'avis relatif à l'utilisation de laser

L'étiquette d'avis relatif à l'utilisation de laser suivante doit apparaître sur l'imprimante comme indiqué :

DANGER - Invisible laser radiation when cartridges are removed and interlock defeated. Avoid exposure to laser beam.

PERIGO - Radiação a laser invisível será liberada se os cartuchos forem removidos e o lacre rompido. Evite a exposição aos feixes de laser.

Opasnost - Nevidljivo lasersko zračenje kada su kasete uklonjene i poništena sigurnosna veza. Izbjegavati izlaganje zracima.

NEBEZPEČÍ - Když jsou vyjmuty kazety a je odblokována pojistka, ze zařízení je vysíláno neviditelné laserové záření. Nevystavujte se působení laserového paprsku.

FARE - Usynlig laserstråling, når patroner fjernes, og spærreanordningen er slået fra. Undgå at blive udsat for laserstrålen.

GEVAAR - Onzichtbare laserstraling wanneer cartridges worden verwijderd en een vergrendeling wordt genegeerd. Voorkom blootstelling aan de laser.

DANGER - Rayonnements laser invisibles lors du retrait des cartouches et du déverrouillage des loquets. Eviter toute exposition au rayon laser.

VAARA - Näkymätöntä lasersäteilyä on varottava, kun värikasetit on poistettu ja lukitus on auki. Vältä lasersäteelle altistumista.

GEFAHR - Unsichtbare Laserstrahlung beim Herausnehmen von Druckkassetten und offener Sicherheitssperre. Laserstrahl meiden.

ΚΙΝΔΥΝΟΣ - Εκκυσση αόρατης ακτινοβολίας laser κατά την αφαίρεση των κασετών και την απασφάλιση της μανδάλωσης. Αποφεύγετε την έκθεση στην ακτινοβολία laser.

VESZÉLY - Nem látható lézersugárzás fordulhat elő a patronok eltávolításakor és a zárószekerezet felbontásakor. Kerülje a lézersugárnak való kitettséget.

PERICOLO - Emissioni di radiazioni laser invisibili durante la rimozione delle cartucce e del blocco. Evitare l'esposizione al raggio laser.

FARE - Usynlig laserstråling når kassetene tas ut og sperren er satt ut av spill. Unngå eksponering for laserstrålen.

NIEBEZPIECZEŃSTWO - niewidzialne promieniowanie laserowe podczas usuwania kaset i blokady. Należy unikać naświetlenia promieniami lasera.

ОПАСНО! Невидимое лазерное излучение при извлеченных картриджах и снятии блокировки. Избегайте воздействия лазерных лучей.

Pozor - Nebezpečnostvo neviditeľného laserového žiarenia pri odobratých kazetách a odblokovanej poistke. Nevystavujte sa lúčom.

PELIGRO: Se producen radiaciones láser invisibles al extraer los cartuchos con el interbloqueo desactivado. Evite la exposición al haz de láser.

FARA - Osynlig laserstrålning när patroner tas ur och spärrmekanismen är upphävd. Undvik exponering för laserstrålen.

危険 - 当移除碳粉盒及互锁失效时会产生看不见的激光辐射, 请避免暴露在激光光束下。

危険 - 移除碳粉匣與安全連續開關失效時會產生看不見的雷射輻射。請避免暴露在雷射光束下。

危険 - カートリッジが取り外され、内部ロックが無効になると、見えないレーザー光が放射されます。このレーザー光に当たらないようにしてください。

## Consommation d'électricité

### Consommation électrique du produit

Le tableau ci-dessous donne des détails sur les caractéristiques de consommation électrique du produit.

**Remarque :** Il est possible que certains modes ne s'appliquent pas à votre produit.

Mode	Description	Consommation (Watts)
Impression	Le produit génère une impression sur papier à partir de documents électroniques.	MS810 : 700 W ; MS811 : 770 W ; MS812 : <830 W
Copier	Le produit génère une impression sur papier à partir de documents d'origine sur papier.	N/A
Numériser	Le produit numérise des documents sur papier.	N/A
Prêt	Le produit est prêt à imprimer.	MS810n, MS810dn, MS811n, MS811dn, MS812dn : 55 W ; MS810de, MS812de : 60 W (Prêt 1) ; tous les modèles d'imprimantes : 30 W (Prêt 2)
Mode Veille	Le produit est en mode d'économie d'énergie élevé.	MS810n, MS810dn, MS811n, MS811dn, MS812dn : 4,1 W ; MS810de : 5,5 W ; MS812de : <7 W
Hibernation	Le produit est en faible mode d'économie d'énergie.	<0,5 W
Eteint	Le produit est branché à une prise électrique murale, mais il est éteint.	<0,1 W

Les niveaux de consommation indiqués dans le tableau précédent représentent des mesures effectuées sur une durée d'utilisation moyenne. Une consommation électrique instantanée peut donner un résultat supérieur à la moyenne.

Les valeurs peuvent être modifiées. Pour les valeurs actuelles, accédez au site [www.lexmark.com](http://www.lexmark.com).

## Mode Veille

Ce produit est doté d'un mode d'économie d'énergie appelé *mode Veille*. Le mode Veille économise l'énergie en réduisant la consommation électrique pendant de longues périodes d'inactivité. Le mode Veille se déclenche automatiquement lorsque ce produit n'est pas utilisé pendant une certaine période appelée *délai de mise en veille*.

Délai de mise en veille par défaut pour ce produit (en minutes) :	30
---	----

Les menus de configuration de l'imprimante permettent de modifier le délai de mise en veille de 1 à 180 minutes. Attribuer une valeur basse au délai de mise en veille permet de réduire la consommation d'énergie, mais peut augmenter le temps de réponse du produit. Par contre, si la valeur est élevée, le temps de réponse du produit est rapide mais celui-ci utilise plus d'énergie.

## Mode Hibernation

Ce produit est doté d'un mode de fonctionnement à très faible consommation d'énergie appelé *Mode Hibernation*. Lorsque le mode Hibernation est activé, tous les autres systèmes et périphériques sont mis hors tension en toute sécurité.

Vous pouvez passer en mode Hibernation des façons suivantes :

- Utilisation du délai d'hibernation
- Utilisation des modes de programmation de l'alimentation
- Utilisation du bouton Veille/Hibernation

Délai par défaut de passage en mode Hibernation dans tous les pays ou régions à l'exception de la Suisse et des pays l'Union européenne	Désactivé
Valeur par défaut dans tous les pays ou régions de l'Union européenne et la Suisse	3 jours

La durée entre le traitement d'un travail d'impression et le passage de l'imprimante en mode Hibernation peut être réglée entre une heure et un mois.

## Mode de désactivation

Si ce produit est en mode de désactivation (consommation minimale de courant), vous pouvez complètement l'éteindre en débranchant le cordon d'alimentation de la prise de courant.

## Utilisation d'énergie totale

Il peut s'avérer parfois utile de calculer l'utilisation d'énergie totale du produit. Etant donné que les mesures de consommation d'énergie électrique sont exprimées en Watts, la consommation d'électricité doit être multipliée par la durée que le produit passe dans chaque mode pour calculer l'utilisation d'énergie. L'utilisation d'énergie totale du produit est la somme de l'utilisation d'énergie de chaque mode.

## **DECLARATION DE GARANTIE LIMITEE POUR IMPRIMANTES LASERS LEXMARK, IMPRIMANTES LED LEXMARK ET IMPRIMANTES LASER MULTIFONCTIONS LEXMARK**

### **Lexmark International, Inc., Lexington, KY**

This limited warranty applies to the United States and Canada. For customers outside the U.S., refer to the country-specific warranty information that came with your product.

This limited warranty applies to this product only if it was originally purchased for your use, and not for resale, from Lexmark or a Lexmark Remarketer, referred to in this statement as "Remarketer."

### **Garantie limitée**

Lexmark warrants that this product:

- Is manufactured from new parts, or new and serviceable used parts, which perform like new parts
- Is, during normal use, free from defects in material and workmanship

If this product does not function as warranted during the warranty period, contact a Remarketer or Lexmark for repair or replacement (at Lexmark's option).

If this product is a feature or option, this statement applies only when that feature or option is used with the product for which it was intended. To obtain warranty service, you may be required to present the feature or option with the product.

If you transfer this product to another user, warranty service under the terms of this statement is available to that user for the remainder of the warranty period. You should transfer proof of original purchase and this statement to that user.

### **Conditions de garantie limitée**

The warranty period starts on the date of original purchase as shown on the purchase receipt and ends 12 months later provided that the warranty period for any supplies and for any maintenance items included with the printer shall end earlier if it, or its original contents, are substantially used up, depleted, or consumed. Fuser Units, Transfer/Transport Units, Paper Feed items, if any, and any other items for which a Maintenance Kit is available are substantially consumed when the printer displays a "Life Warning" or "Scheduled Maintenance" message for such item.

To obtain warranty service you may be required to present proof of original purchase. You may be required to deliver your product to the Remarketer or Lexmark, or ship it prepaid and suitably packaged to a Lexmark designated location. You are responsible for loss of, or damage to, a product in transit to the Remarketer or the Lexmark designated location.

When warranty service involves the exchange of a product or part, the item replaced becomes the property of the Remarketer or Lexmark. The replacement may be a new or repaired item.

The replacement item assumes the remaining warranty period of the original product.

Replacement is not available to you if the product you present for exchange is defaced, altered, in need of a repair not included in warranty service, damaged beyond repair, or if the product is not free of all legal obligations, restrictions, liens, and encumbrances.

Dans le cadre de la garantie et/ou du remplacement, Lexmark peut mettre à jour le microcode de votre imprimante en installant sa version la plus récente. Les mises à jour du microcode sont susceptibles de modifier les paramètres de l'imprimante et d'interrompre le fonctionnement de produits, de consommables, de pièces, de matériaux (tels que le

toner ou l'encre), de logiciel ou d'interfaces non autorisées ou de contrefaçon. Les produits authentiques distribués par Lexmark ne sont pas touchés par cette modification du fonctionnement.

Before you present this product for warranty service, remove all print cartridges, programs, data, and removable storage media (unless directed otherwise by Lexmark).

For further explanation of your warranty alternatives and the nearest Lexmark authorized servicer in your area contact Lexmark on the World Wide Web.

Remote technical support is provided for this product throughout its warranty period. For products no longer covered by a Lexmark warranty, technical support may not be available or only be available for a fee.

### **Etendue de la garantie limitée**

Lexmark does not warrant uninterrupted or error-free operation of any product or the durability or longevity of prints produced by any product.

Warranty service does not include repair of failures caused by:

- Modification or unauthorized attachments
- Accidents, misuse, abuse or use inconsistent with Lexmark user's guides, manuals, instructions or guidance
- Unsuitable physical or operating environment
- Maintenance by anyone other than Lexmark or a Lexmark authorized servicer
- Operation of a product beyond the limit of its duty cycle
- Use of printing media outside of Lexmark specifications
- Refurbishment, repair, refilling or remanufacture by a third party of products, supplies or parts
- Products, supplies, parts, materials (such as toners and inks), software, or interfaces not furnished by Lexmark

**TO THE EXTENT PERMITTED BY APPLICABLE LAW, NEITHER LEXMARK NOR ITS THIRD PARTY SUPPLIERS OR REMARKETERS MAKE ANY OTHER WARRANTY OR CONDITION OF ANY KIND, WHETHER EXPRESS OR IMPLIED, WITH RESPECT TO THIS PRODUCT, AND SPECIFICALLY DISCLAIM THE IMPLIED WARRANTIES OR CONDITIONS OF MERCHANTABILITY, FITNESS FOR A PARTICULAR PURPOSE, AND SATISFACTORY QUALITY. ANY WARRANTIES THAT MAY NOT BE DISCLAIMED UNDER APPLICABLE LAW ARE LIMITED IN DURATION TO THE WARRANTY PERIOD. NO WARRANTIES, EXPRESS OR IMPLIED, WILL APPLY AFTER THIS PERIOD. ALL INFORMATION, SPECIFICATIONS, PRICES, AND SERVICES ARE SUBJECT TO CHANGE AT ANY TIME WITHOUT NOTICE.**

### **Limite de responsabilité**

Your sole remedy under this limited warranty is set forth in this document. For any claim concerning performance or nonperformance of Lexmark or a Remarketer for this product under this limited warranty, you may recover actual damages up to the limit set forth in the following paragraph.

Lexmark's liability for actual damages from any cause whatsoever will be limited to the amount you paid for the product that caused the damages. This limitation of liability will not apply to claims by you for bodily injury or damage to real property or tangible personal property for which Lexmark is legally liable. **IN NO EVENT WILL LEXMARK BE LIABLE FOR ANY LOST PROFITS, LOST SAVINGS, INCIDENTAL DAMAGE, OR OTHER ECONOMIC OR CONSEQUENTIAL DAMAGES.** This is true even if you advise Lexmark or a Remarketer of the possibility of such damages. Lexmark is not liable for any claim by you based on a third party claim.

This limitation of remedies also applies to claims against any Suppliers and Remarketers of Lexmark. Lexmark's and its Suppliers' and Remarketers' limitations of remedies are not cumulative. Such Suppliers and Remarketers are intended beneficiaries of this limitation.

## Droits supplémentaires

Some states do not allow limitations on how long an implied warranty lasts, or do not allow the exclusion or limitation of incidental or consequential damages, so the limitations or exclusions contained above may not apply to you.

This limited warranty gives you specific legal rights. You may also have other rights that vary from state to state.

## Avis sur les composants modulaires

Ce produit peut contenir le(s) composant(s) modulaire(s) suivant(s) :

Type réglementaire Lexmark/LEX-M01-005 ; FCC ID : IYLLEXM01005 ; Industry Canada IC : 2376A-M01005

## Patent acknowledgment

The use of this product or service is subject to the reasonable, non-discriminatory terms in the Intellectual Property Rights (IPR) Disclosure of Certicom Corp. at the IETF for Elliptic Curve Cryptography (ECC) Cipher Suites for Transport Layer Security (TLS) implemented in the product or service.

The use of this product or service is subject to the reasonable, non-discriminatory terms in the Intellectual Property Rights (IPR) Disclosure of Certicom Corp. at the IETF for TLS Elliptic Curve Cipher Suites with SHA-256/382 and AES Galois Counter Mode (GCM) implemented in the product or service.

The use of this product or service is subject to the reasonable, non-discriminatory terms in the Intellectual Property Rights (IPR) Disclosure of Certicom Corp. at the IETF for TLS Suite B Profile for Transport Layer Security (TLS) implemented in the product or service.

The use of this product or service is subject to the reasonable, non-discriminatory terms in the Intellectual Property Rights (IPR) Disclosure of Certicom Corp. at the IETF for Addition of the Camellia Cipher Suites to Transport Layer Security (TLS) implemented in the product or service.

The use of certain patents in this product or service is subject to the reasonable, non-discriminatory terms in the Intellectual Property Rights (IPR) Disclosure of Certicom Corp. at the IETF for AES-CCM ECC Cipher Suites for TLS implemented in the product or service.

The use of this product or service is subject to the reasonable, non-discriminatory terms in the Intellectual Property Rights (IPR) Disclosure of Certicom Corp. at the IETF for IKE and IKEv2 Authentication Using the Elliptic Curve Digital Signature Algorithm (ECDSA) implemented in the product or service.

The use of this product or service is subject to the reasonable, non-discriminatory terms in the Intellectual Property Rights (IPR) Disclosure of Certicom Corp. at the IETF for Suite B Cryptographic Suites for IPsec implemented in the product or service.

The use of this product or service is subject to the reasonable, non-discriminatory terms in the Intellectual Property Rights (IPR) Disclosure of Certicom Corp. at the IETF for Algorithms for Internet Key Exchange version 1 (IKEv1) implemented in the product or service.

## Informations sur plusieurs modèles

Les informations suivantes s'appliquent à tous les modèles d'imprimantes MS810, MS811 et MS812 à l'exception du modèle d'imprimante MS812de.

## Industry Canada compliance statement

This Class B digital apparatus meets all requirements of the Canadian Interference-Causing Equipment Standard ICES-003.

## Avis de conformité aux normes de l'industrie du Canada

Cet appareil numérique de classe B est conforme aux exigences de la norme canadienne relative aux équipements pouvant causer des interférences NMB-003.

## Avis de conformité aux directives de la Communauté européenne (CE)

Ce produit est conforme aux exigences de protection énoncées par les directives 2004/108/EC, 2006/95/EC et 2009/125/EC du Conseil européen sur le rapprochement et l'harmonisation des lois des Etats membres concernant la compatibilité électromagnétique et la sécurité des équipements électriques conçus pour être utilisés sous certaines limites de tension ainsi que l'éco-conception de produits liés à l'énergie.

Ce produit a été fabriqué par : Lexmark International, Inc., 740 West New Circle Road, Lexington, KY, 40550 ETATS-UNIS. Le représentant autorisé est : Lexmark International Technology Hungária Kft., 8 Lechner Ödön fasor, Millennium Tower III, 1095 Budapest HONGRIE. Une déclaration de conformité aux Directives est disponible sur demande auprès du représentant autorisé.

Ce produit est conforme aux limites de classe B EN 55022 et aux exigences de sécurité EN 60950.

## Avis de réglementation pour les produits sans fil

Cette section contient les informations réglementaires suivantes relatives aux produits sans fil dotés d'émetteurs, notamment, sans s'y limiter, les cartes réseau sans fil ou les lecteurs de carte de proximité.

## Exposition aux radiations de fréquences radio

Le courant de sortie rayonné de cet appareil est bien inférieur aux limites d'exposition aux fréquences radio définies par la FCC et les autres organismes de réglementation. Au minimum 20 cm (8 pouces) doivent séparer l'antenne de toute personne pour que cet appareil réponde aux exigences d'exposition aux fréquences radio de la FCC et d'autres organismes de réglementation.

## Industry Canada (Canada)

This device complies with Industry Canada specification RSS-210. Operation is subject to the following two conditions: (1) this device may not cause interference, and (2) this device must accept any interference, including interference that may cause undesired operation of the device.

This device has been designed to operate only with the antenna provided. Use of any other antenna is strictly prohibited per regulations of Industry Canada.

To prevent radio interference to the licensed service, this device is intended to be operated indoors and away from windows to provide maximum shielding. Equipment (or its transmit antenna) that is installed outdoors is subject to licensing.



The installer of this radio equipment must ensure that the antenna is located or pointed such that it does not emit RF fields in excess of Health Canada limits for the general population; consult Safety Code 6, obtainable from Health Canada's Web site [www.hc-sc.gc.ca/rpb](http://www.hc-sc.gc.ca/rpb).

The term "IC:" before the certification/registration number only signifies that the Industry Canada technical specifications were met.

### **Industry Canada (Canada)**

Cet appareil est conforme à la norme RSS-210 d'Industry Canada. Son fonctionnement est soumis aux deux conditions suivantes :

(1) cet appareil ne doit pas provoquer d'interférences et (2) il doit accepter toute interférence reçue, y compris celles risquant d'altérer son fonctionnement.

Cet appareil a été conçu pour fonctionner uniquement avec l'antenne fournie. L'utilisation de toute autre antenne est strictement interdite par la réglementation d'Industry Canada.

En application des réglementations d'Industry Canada, l'utilisation d'une antenne de gain supérieur est strictement interdite.

Pour empêcher toute interférence radio au service faisant l'objet d'une licence, cet appareil doit être utilisé à l'intérieur et loin des fenêtres afin de garantir une protection optimale.

Si le matériel (ou son antenne d'émission) est installé à l'extérieur, il doit faire l'objet d'une licence.

L'installateur de cet équipement radio doit veiller à ce que l'antenne soit implantée et dirigée de manière à n'émettre aucun champ HF dépassant les limites fixées pour l'ensemble de la population par Santé Canada. Reportez-vous au Code de sécurité 6 que vous pouvez consulter sur le site Web de Santé Canada [www.hc-sc.gc.ca/rpb](http://www.hc-sc.gc.ca/rpb).

Le terme « IC » précédant le numéro de d'accréditation/inscription signifie simplement que le produit est conforme aux spécifications techniques d'Industry Canada.

### **Avis aux utilisateurs résidant en Union européenne**

Ce produit est conforme aux exigences de protection énoncées par les directives 2004/108/EC, 2006/95/EC et 1999/5/EC et 2009/125/EC du Conseil européen sur le rapprochement et l'harmonisation des lois des États membres concernant la compatibilité électromagnétique et la sécurité des équipements électriques conçus pour être utilisés sous certaines limites de tension et sur des appareils radio et de télécommunication ainsi que l'éco-conception de produits consommant de l'énergie.

La conformité du produit est indiquée par la mention CE.



Ce produit a été fabriqué par : Lexmark International, Inc., 740 West New Circle Road, Lexington, KY, 40550 ETATS-UNIS. Le représentant autorisé est : Lexmark International Technology Hungária Kft., 8 Lechner Ödön fasor, Millennium Tower III, 1095 Budapest HONGRIE. Une déclaration de conformité aux Directives est disponible sur demande auprès du représentant autorisé.

Ce produit est conforme aux limites de classe B EN 55022 et aux exigences de sécurité EN 60950.

Les produits équipés de l'option réseau local sans fil 2,4 GHz sont conformes aux exigences de protection énoncées par les directives 2004/108/EC, 2006/95/EC, 1999/5/EC, et 2009/125/EC du Conseil européen sur le rapprochement et

l'harmonisation des lois des États membres concernant la compatibilité électromagnétique et la sécurité des équipements électriques conçus pour être utilisés sous certaines limites de tension et sur des appareils radio et de télécommunication ainsi que l'éco-conception de produits consommant de l'énergie.

La conformité du produit est indiquée par la mention CE.



L'utilisation du produit est autorisée aux Etats-Unis et dans les pays de l'Association européenne de libre échange mais elle est limitée à une utilisation en intérieur.

Ce produit a été fabriqué par : Lexmark International, Inc., 740 West New Circle Road, Lexington, KY, 40550 ETATS-UNIS. Le représentant autorisé est : Lexmark International Technology Hungária Kft., 8 Lechner Ödön fasor, Millennium Tower III, 1095 Budapest HONGRIE. Une déclaration de conformité aux Directives est disponible sur demande auprès du représentant autorisé.

Ce produit peut être utilisé dans les pays répertoriés dans le tableau suivant.

AT	BE	BG	CH	CY	CZ	DE	DK	EE
EL	ES	FI	FR	HR	HU	IE	IS	IT
LI	LT	LU	LV	MT	NL	NO	PL	PT
RO	SE	SI	SK	TR	RU			

Česky	Společnost Lexmark International, Inc. tímto prohlašuje, že výrobek tento výrobek je ve shodě se základními požadavky a dalšími příslušnými ustanoveními směrnice 1999/5/ES.
Dansk	Lexmark International, Inc. erklærer herved, at dette produkt overholder de væsentlige krav og øvrige relevante krav i direktiv 1999/5/EF.
Deutsch	Hiermit erklärt Lexmark International, Inc., dass sich das Gerät dieses Gerät in Übereinstimmung mit den grundlegenden Anforderungen und den übrigen einschlägigen Bestimmungen der Richtlinie 1999/5/EG befindet.
Ελληνική	ΜΕ ΤΗΝ ΠΑΡΟΥΣΑ Η LEXMARK INTERNATIONAL, INC. ΔΗΛΩΝΕΙ ΟΤΙ ΑΥΤΟ ΤΟ ΠΡΟΪΟΝ ΣΥΜΜΟΡΦΩΝΕΤΑΙ ΠΡΟΣ ΤΙΣ ΟΥΣΙΩΔΕΙΣ ΑΠΑΙΤΗΣΕΙΣ ΚΑΙ ΤΙΣ ΛΟΙΠΕΣ ΣΧΕΤΙΚΕΣ ΔΙΑΤΑΞΕΙΣ ΤΗΣ ΟΔΗΓΙΑΣ 1999/5/ΕΚ.
English	Hereby, Lexmark International, Inc., declares that this type of equipment is in compliance with the essential requirements and other relevant provisions of Directive 1999/5/EC.
Español	Por medio de la presente, Lexmark International, Inc. declara que este producto cumple con los requisitos esenciales y cualesquiera otras disposiciones aplicables o exigibles de la Directiva 1999/5/CE.
Eesti	Käesolevaga kinnitab Lexmark International, Inc., et seade see toode vastab direktiivi 1999/5/EÜ põhinõuetele ja nimetatud direktiivist tulenevatele muudele asjakohastele sätetele.
Suomi	Lexmark International, Inc. vakuuttaa täten, että tämä tuote on direktiivin 1999/5/EY oleellisten vaatimusten ja muiden sitä koskevien direktiivin ehtojen mukainen.
Français	Par la présente, Lexmark International, Inc. déclare que ce produit est conforme aux exigences fondamentales et autres dispositions pertinentes de la directive 1999/5/CE.
Magyar	Alulírott, Lexmark International, Inc. nyilatkozom, hogy a termék megfelel a vonatkozó alapvető követelményeknek és az 1999/5/EC irányelv egyéb előírásainak.
Íslenska	Hér með lýsir Lexmark International, Inc. yfir því að þessi vara er í samræmi við grunnkröfur og aðrar kröfur, sem gerðar eru í tilskipun 1999/5/EC.

Italiano	Con la presente Lexmark International, Inc. dichiara che questo prodotto è conforme ai requisiti essenziali ed alle altre disposizioni pertinenti stabilite dalla direttiva 1999/5/CE.
Latviski	Ar šo Lexmark International, Inc. deklarē, ka šis izstrādājums atbilst Direktīvas 1999/5/EK būtiskajām prasībām un citiem ar to saistītajiem noteikumiem.
Lietuvių	Šiuo Lexmark International, Inc. deklaruoja, kad šis produkta atitinka esminius reikalavimus ir kitas 1999/5/EB direktyvos nuostatas.
Malti	Bil-preżenti, Lexmark International, Inc., jiddikjara li dan il-prodott huwa konformi mal-ħtiġijiet essenzjali u ma dispożizzjonijiet oħrajn rilevanti li jinsabu fid-Direttiva 1999/5/KE.
Nederlands	Hierbij verklaart Lexmark International, Inc. dat het toestel dit product in overeenstemming is met de essentiële eisen en de andere relevante bepalingen van richtlijn 1999/5/EG.
Norsk	Lexmark International, Inc. erklærer herved at dette produktet er i samsvar med de grunnleggende krav og øvrige relevante krav i direktiv 1999/5/EF.
Polski	Niniejszym Lexmark International, Inc. oświadcza, że niniejszy produkt jest zgodny z zasadniczymi wymogami oraz pozostałymi stosownymi postanowieniami Dyrektywy 1999/5/EC.
Português	A Lexmark International Inc. declara que este produto está conforme com os requisitos essenciais e outras disposições da Diretiva 1999/5/CE.
Slovensky	Lexmark International, Inc. týmto vyhlasuje, že tento produkt spĺňa základné požiadavky a všetky príslušné ustanovenia smernice 1999/5/ES.
Slovensko	Lexmark International, Inc. izjavlja, da je ta izdelek v skladu z bistvenimi zahtevami in ostalimi relevantnimi določili direktive 1999/5/ES.
Svenska	Härmed intygar Lexmark International, Inc. att denna produkt står i överensstämmelse med de väsentliga egenskapskrav och övriga relevanta bestämmelser som framgår av direktiv 1999/5/EG.

## Informations propres au modèle

Les informations suivantes s'appliquent uniquement au modèle d'imprimante MS812de.

## Mode Hibernation

Ce produit est doté d'un mode de fonctionnement à très faible consommation d'énergie appelé Mode Hibernation. Lorsque le mode Hibernation est activé, tous les autres systèmes et périphériques sont mis hors tension en toute sécurité.

Vous pouvez passer en mode Hibernation des façons suivantes :

- Utilisation du délai d'hibernation
- Utilisation des modes de programmation de l'alimentation
- Utilisation du bouton Veille/Hibernation

Paramètre usine de délai d'hibernation | Désactivé

La durée entre le traitement d'un travail d'impression et le passage de l'imprimante en mode Hibernation peut être réglée entre une heure et un mois.

## Industry Canada compliance statement

This Class A digital apparatus meets all requirements of the Canadian Interference-Causing Equipment Standard ICES-003.

## Avis de conformité aux normes d'Industrie du Canada

Cet appareil numérique de classe A est conforme aux exigences de la norme canadienne relative aux équipements pouvant causer des interférences NMB-003.

## Conformité aux directives de la Communauté européenne (CE)

Ce produit est conforme aux exigences de protection énoncées par les directives 2004/108/EC et 2006/95/EC du Conseil européen sur le rapprochement et l'harmonisation des lois des Etats membres concernant la compatibilité électromagnétique et la sécurité des équipements électriques conçus pour être utilisés sous certaines limites de tension.

Le fabricant de ce produit est : Lexmark International, Inc., 740 West New Circle Road, Lexington, KY, 40550 USA. Le représentant agréé est : Lexmark International Technology Hungária Kft., 8 Lechner Ödön fasor, Millennium Tower III, 1095 Budapest HUNGARY. Une déclaration de conformité aux exigences des Directives est disponible sur demande auprès du Représentant agréé.

Ce produit est conforme aux limites des périphériques de classe A EN 55022 et aux exigences en matière de sécurité EN 60950.

## Notice relative aux interférences radio

### Avertissement

Cet appareil est conforme aux obligations relatives aux émissions de la norme EN55022, Classe A, ainsi qu'à celles relatives à l'immunité de la norme EN55024. Il n'est pas conçu pour être utilisé dans des environnements résidentiels/domestiques.

Il s'agit d'un équipement de Classe A. Dans un environnement domestique, cet appareil peut provoquer des interférences radio, obligeant l'utilisateur à prendre les mesures adéquates.

## Avis de réglementation pour les produits sans fil

Cette section contient les informations réglementaires suivantes relatives aux produits sans fil dotés d'émetteurs, notamment, sans s'y limiter, les cartes réseau sans fil ou les lecteurs de carte de proximité.

## Exposition aux radiations de fréquences radio

Le courant de sortie rayonné de cet appareil est bien inférieur aux limites d'exposition aux fréquences radio définies par la FCC et les autres organismes de réglementation. Au minimum 20 cm (8 pouces) doivent séparer l'antenne de toute personne pour que cet appareil réponde aux exigences d'exposition aux fréquences radio de la FCC et d'autres organismes de réglementation.

## Industry Canada (Canada)

This device complies with Industry Canada specification RSS-210. Operation is subject to the following two conditions: (1) this device may not cause interference, and (2) this device must accept any interference, including interference that may cause undesired operation of the device.

This device has been designed to operate only with the antenna provided. Use of any other antenna is strictly prohibited per regulations of Industry Canada.

To prevent radio interference to the licensed service, this device is intended to be operated indoors and away from windows to provide maximum shielding. Equipment (or its transmit antenna) that is installed outdoors is subject to licensing.

The installer of this radio equipment must ensure that the antenna is located or pointed such that it does not emit RF fields in excess of Health Canada limits for the general population; consult Safety Code 6, obtainable from Health Canada's Web site [www.hc-sc.gc.ca/rpb](http://www.hc-sc.gc.ca/rpb).

The term "IC:" before the certification/registration number only signifies that the Industry Canada technical specifications were met.

### **Industry Canada (Canada)**

Cet appareil est conforme à la norme RSS-210 d'Industry Canada. Son fonctionnement est soumis aux deux conditions suivantes :

(1) cet appareil ne doit pas provoquer d'interférences et (2) il doit accepter toute interférence reçue, y compris celles risquant d'altérer son fonctionnement.

Cet appareil a été conçu pour fonctionner uniquement avec l'antenne fournie. L'utilisation de toute autre antenne est strictement interdite par la réglementation d'Industry Canada.

En application des réglementations d'Industry Canada, l'utilisation d'une antenne de gain supérieur est strictement interdite.

Pour empêcher toute interférence radio au service faisant l'objet d'une licence, cet appareil doit être utilisé à l'intérieur et loin des fenêtres afin de garantir une protection optimale.

Si le matériel (ou son antenne d'émission) est installé à l'extérieur, il doit faire l'objet d'une licence.

L'installateur de cet équipement radio doit veiller à ce que l'antenne soit implantée et dirigée de manière à n'émettre aucun champ HF dépassant les limites fixées pour l'ensemble de la population par Santé Canada. Reportez-vous au Code de sécurité 6 que vous pouvez consulter sur le site Web de Santé Canada [www.hc-sc.gc.ca/rpb](http://www.hc-sc.gc.ca/rpb).

Le terme « IC » précédant le numéro de d'accréditation/inscription signifie simplement que le produit est conforme aux spécifications techniques d'Industry Canada.

### **Avis aux utilisateurs de l'Union Européenne**

Les produits portant la marque CE sont conformes aux exigences de protection énoncées par les directives 2004/108/EC, 2006/95/EC et 1999/5/EC du Conseil européen sur le rapprochement et l'harmonisation des lois des Etats membres concernant la compatibilité électromagnétique et la sécurité des équipements électriques conçus pour être utilisés sous certaines limites de tension et sur des appareils radio et de télécommunication.

Cette conformité est identifiée par la mention CE.



Le fabricant de ce produit est : Lexmark International, Inc., 740 West New Circle Road, Lexington, KY, 40550 USA. Le représentant agréé est : Lexmark International Technology Hungária Kft., 8 Lechner Ödön fasor, Millennium Tower III, 1095 Budapest HUNGARY. Une déclaration de conformité aux exigences des Directives est disponible sur demande auprès du Représentant agréé.

Ce produit est conforme aux limites des périphériques de classe A EN 55022 et aux exigences en matière de sécurité EN 60950.

Les produits équipés de l'option réseau local sans fil 2,4 GHz sont conformes aux exigences de protection énoncées par les directives 2004/108/EC, 2006/95/EC et 1999/5/EC du Conseil européen sur le rapprochement et l'harmonisation des lois des Etats membres concernant la compatibilité électromagnétique et la sécurité des équipements électriques conçus pour être utilisés sous certaines limites de tension et sur des appareils radio et de télécommunication.

Cette conformité est identifiée par la mention CE.



Le fonctionnement est autorisé dans tous les pays de l'UE et de l'AELE mais uniquement dans le cadre d'une utilisation en intérieur.

Le fabricant de ce produit est : Lexmark International, Inc., 740 West New Circle Road, Lexington, KY, 40550 USA. Le représentant agréé est : Lexmark International Technology Hungária Kft., 8 Lechner Ödön fasor, Millennium Tower III, 1095 Budapest HUNGARY. Une déclaration de conformité aux exigences des Directives est disponible sur demande auprès du Représentant agréé.

Ce produit peut être utilisé dans les pays répertoriés dans le tableau suivant.

AT	BE	BG	CH	CY	CZ	DE	DK	EE
EL	ES	FI	FR	HR	HU	IE	IS	Gestion
LI	LT	LU	LV	MT	NL	NON	PL	PT
RO	SE	SI	SK	TR	UK			

Česky	Společnost Lexmark International, Inc. tímto prohlašuje, že výrobek tento výrobek je ve shodě se základními požadavky a dalšími příslušnými ustanoveními směrnice 1999/5/ES.
Dansk	Lexmark International, Inc. erklærer herved, at dette produkt overholder de væsentlige krav og øvrige relevante krav i direktiv 1999/5/EF.
Deutsch	Hiermit erklärt Lexmark International, Inc., dass sich das Gerät dieses Gerät in Übereinstimmung mit den grundlegenden Anforderungen und den übrigen einschlägigen Bestimmungen der Richtlinie 1999/5/EG befindet.
Ελληνική	ΜΕ ΤΗΝ ΠΑΡΟΥΣΑ Η LEXMARK INTERNATIONAL, INC. ΔΗΛΩΝΕΙ ΟΤΙ ΑΥΤΟ ΤΟ ΠΡΟΪΟΝ ΣΥΜΜΟΡΦΩΝΕΤΑΙ ΠΡΟΣ ΤΙΣ ΟΥΣΙΩΔΕΙΣ ΑΠΑΙΤΗΣΕΙΣ ΚΑΙ ΤΙΣ ΛΟΙΠΕΣ ΣΧΕΤΙΚΕΣ ΔΙΑΤΑΞΕΙΣ ΤΗΣ ΟΔΗΓΙΑΣ 1999/5/ΕΚ.
English	Hereby, Lexmark International, Inc., declares that this type of equipment is in compliance with the essential requirements and other relevant provisions of Directive 1999/5/EC.
Español	Por medio de la presente, Lexmark International, Inc. declara que este producto cumple con los requisitos esenciales y cualesquiera otras disposiciones aplicables o exigibles de la Directiva 1999/5/CE.
Eesti	Käesolevaga kinnitab Lexmark International, Inc., et seade see toode vastab direktiivi 1999/5/EÜ põhinõuetele ja nimetatud direktiivist tulenevatele muudele asjakohastele sätetele.
Suomi	Lexmark International, Inc. vakuuttaa täten, että tämä tuote on direktiivin 1999/5/EY oleellisten vaatimusten ja muiden sitä koskevien direktiivin ehtojen mukainen.
Français	Par la présente, Lexmark International, Inc. déclare que l'appareil ce produit est conforme aux exigences fondamentales et autres dispositions pertinentes de la directive 1999/5/CE.
Magyar	Alulírott, Lexmark International, Inc. nyilatkozom, hogy a termék megfelel a vonatkozó alapvető követelményeknek és az 1999/5/EC irányelv egyéb előírásainak.

Íslenska	Hér með lýsir Lexmark International, Inc. yfir því að þessi vara er í samræmi við grunnkröfur og aðrar kröfur, sem gerðar eru í tilskipun 1999/5/EC.
Italiano	Con la presente Lexmark International, Inc. dichiara che questo prodotto è conforme ai requisiti essenziali ed alle altre disposizioni pertinenti stabilite dalla direttiva 1999/5/CE.
Latviski	Ar šo Lexmark International, Inc. deklarē, ka šis izstrādājums atbilst Direktīvas 1999/5/EK būtiskajām prasībām un citiem ar to saistītajiem noteikumiem.
Lietuvių	Šiuo Lexmark International, Inc. deklaruoja, kad šis produktas atitinka esminius reikalavimus ir kitas 1999/5/EB direktyvos nuostatas.
Malti	Bil-preżenti, Lexmark International, Inc., jiddikjara li dan il-prodott huwa konformi mal-ħtiġijiet essenzjali u ma dispożizzjonijiet oħrajn relevanti li jinsabu fid-Direttiva 1999/5/KE.
Nederlands	Hierbij verklaart Lexmark International, Inc. dat het toestel dit product in overeenstemming is met de essentiële eisen en de andere relevante bepalingen van richtlijn 1999/5/EG.
Norsk	Lexmark International, Inc. erklærer herved at dette produktet er i samsvar med de grunnleggende krav og øvrige relevante krav i direktiv 1999/5/EF.
Polski	Niniejszym Lexmark International, Inc. oświadcza, że niniejszy produkt jest zgodny z zasadniczymi wymogami oraz pozostałymi stosownymi postanowieniami Dyrektywy 1999/5/EC.
Português	A Lexmark International Inc. declara que este produto está conforme com os requisitos essenciais e outras disposições da Diretiva 1999/5/CE.
Slovensky	Lexmark International, Inc. týmto vyhlasuje, že tento produkt spĺňa základné požiadavky a všetky príslušné ustanovenia smernice 1999/5/ES.
Slovensko	Lexmark International, Inc. izjavlja, da je ta izdelek v skladu z bistvenimi zahtevami in ostalimi relevantnimi določili direktive 1999/5/ES.
Svenska	Härmed intygar Lexmark International, Inc. att denna produkt står i överensstämmelse med de väsentliga egenskapskrav och övriga relevanta bestämmelser som framgår av direktiv 1999/5/EG.

# Index

- [  
 [31.xy] Réinstaller l'unité d'image manquante ou qui ne répond pas 314  
 [31.xy] Réinstaller la cartouche manquante ou qui ne répond pas 314  
 [31.xy] Remplacer l'unité de fusion manquante ou qui ne répond pas 314  
 [32.xy] Remplacer l'unité d'image non prise en charge 317  
 [32.xy] Remplacer la cartouche non prise en charge 317  
 [32.xy] Rempl. unité de fusion non prise en charge 317  
 [33.xy] [supply type] non-Lexmark, reportez-vous au Guide de l'utilisateur. 311  
 [34] Format de papier incorrect, ouvrir [alimentation papier] 305  
 [35] Mémoire insuffisante pour prendre en charge la fonction Economiser ressources 308  
 [37] Mémoire insuffisante pour assembler les travaux 307  
 [37] Mémoire insuffisante pour défragmenter la mémoire flash 307  
 [37] Mémoire insuffisante, certains travaux suspendus ne seront pas restaurés 307  
 [37] Mémoire insuffisante, travaux suspendus supprimés 307  
 [38] Mémoire saturée 311  
 [39] Page complexe, des données risquent de ne pas être imprimées 303  
 [41.xy] Cart., unité image inadap. 301  
 [42.xy] Remplacer cartouche, zone impr. inadaptée 316  
 [50] Erreur de police PPDS 312  
 [51] Mémoire flash défectueuse détectée 304  
 [52] Espace insuffisant dans la mémoire flash pour les ressources 312  
 [53] Mémoire flash non formatée détectée 319  
 [54] Erreur logicielle réseau [x] 311  
 [54] Erreur logicielle réseau standard 318  
 [55] Option ds empl. [x] non prise en charge 320  
 [56] Port parallèle [x] désactivé 313  
 [56] Port série [x] désactivé 317  
 [56] Port USB [x] désactivé 320  
 [56] Port USB standard désactivé 318  
 [57] Config. modifiée, certains trav. suspendus n'ont pas été restaurés 303  
 [58] Trop d'options mémoire flash installées 319  
 [58] Trop de bacs connectés 319  
 [58] Trop de disques installés 319  
 [58] Trop de réceptacles installés 318  
 [59] Bac incompatible [x] 305  
 [59] Réceptacle incompatible [x] 305  
 [61] Retirer le disque défectueux 315  
 [80.xy] Kit de maintenance très faible, [x] nombre de pages restantes estimé 311  
 [80.xy] Niveau kit de maintenance bas 310  
 [80.xy] Niveau kit de maintenance presque bas 311  
 [80.xy] Remplacer le kit de maintenance, nombre de pages restantes estimé 0 316  
 [81.xx] Remplacer le kit des rouleaux 317  
 [84.xy] Niveau unité d'image bas 305  
 [84.xy] Niveau unité d'image presque bas 305  
 [84.xy] Remplacer l'unité d'image, nombre de pages restantes estimé 0 316  
 [88.xy] Niv. cartouche presque bas 301  
 [88.xy] Niveau cartouche bas 301  
 [88.xy] Remplacer cartouche, nombre de pages restantes estimé 0 316  
 [x]-bourrage papier, retirez le papier coincé du réceptacle standard. [203] 288  
 [x]-bourrage papier, éliminez le bourrage du chargeur manuel. [250] 291  
 [x]-bourrage papier, ouvrez la porte arrière supérieure. [202] 285  
 [x]-bourrage papier, ouvrez le bac [x]. [24x] 290  
 [x]-bourrage papier, ouvrez les portes arrière supérieure et inférieure. [231–234] 286  
 [x]-bourrage papier, retirez le bac 1 pour retirer le papier coincé dans le dispositif recto verso. [235–239] 289  
 [x]-bourrage papier, retirez le papier, ouvrez la porte arrière de l'unité de finition. Laisser papier ds récept. [451] 296  
 [x]-bourrage papier, retirez le papier, ouvrez la porte arrière de la boîte aux lettres. Laisser papier ds récept. [43y.xx] 299  
 [x]-bourrage papier, retirez le papier, ouvrez la porte arrière du réceptacle d'extension. Laisser papier ds récept. [41y.xx] 298  
 [x]-bourrage papier, retirez le papier, ouvrez la porte de l'agrafeuse. Laisser papier ds récept. [455–457] 293  
 [x]-bourrage papier, soulevez le capot avant et retirez la cartouche. [200–201] 282
- A**  
 à partir du panneau de commandes 52, 96, 147  
 accès au serveur Web incorporé 101, 153  
 adresse IP de l'imprimante recherche 101, 153



Adresse IP de l'ordinateur  
recherche 100, 152

affichage des icônes sur l'écran  
d'accueil 102, 154

affichage, panneau de commandes  
de l'imprimante 52, 96  
réglage, luminosité 87, 139, 191

Aide, menu 260

Alimentation par défaut, menu 207

Alimenter [alimentation papier]  
avec [chaîne personnalisée]  
[orientation du papier] 308

Alimenter [alimentation papier]  
avec [format du papier] [orientation  
du papier] 309

Alimenter [alimentation papier]  
avec [nom du type personnalisé]  
[orientation du papier] 308

annulation  
travail d'impression, depuis  
l'ordinateur 81, 132, 184

annulation d'un travail  
d'impression  
à partir d'un  
ordinateur 81, 132, 184  
depuis le panneau de commandes  
de l'imprimante 80, 132, 184

annulation du chaînage des  
bacs 73, 125, 126, 177, 178

applications de l'écran d'accueil  
configuration 102, 154  
recherche  
d'informations 102, 154

Arrière-plan et écran de veille  
utilisation 103, 154

assistant de configuration sans fil  
utilisation 43

avis 359, 361, 362, 363, 364, 367,  
368, 369, 370, 371, 372, 373, 374

avis FCC 368, 372

## B

Bac 2 100 feuilles  
chargement 61, 113, 165

bac 250 feuilles optionnel  
chargement 54, 106, 158

Bac 250 feuilles standard  
chargement 54, 158

Bac 550 feuilles  
installation 32

bac 550 feuilles optionnel  
chargement 54, 106, 158

Bac 550 feuilles standard  
chargement 54, 106, 158

bac standard  
chargement 54, 106, 158

bacs  
annulation du  
chaînage 73, 125, 126, 177, 178  
chaînage 73, 125, 126, 177, 178

bacs chaînés 73, 125, 126, 177, 178

barrette microcode 14

boîte perforatrice  
vidage 275

bourrages  
accès 280  
compréhension des messages 280  
réduction des risques 278

bourrages papier  
réduction des risques 278

bourrages papier, élimination  
dans l'unité de finition  
d'agrafage 293  
dans la porte arrière de l'unité de  
finition 296  
dans la porte arrière de la boîte  
aux lettres 299  
dans la porte arrière du réceptacle  
d'extension 298

Dans la zone d'impression recto  
verso 289

dans le bac 290

dans le chargeur  
multifonction 291

dans le réceptacle standard 288

derrière la porte arrière 285, 286

intérieur de l'imprimante. 282

bourrages, élimination  
dans l'unité de finition  
d'agrafage 293  
dans la porte arrière de l'unité de  
finition 296  
dans la porte arrière de la boîte  
aux lettres 299  
dans la porte arrière du réceptacle  
d'extension 298

Dans la zone d'impression recto  
verso 289

dans le bac 290

dans le chargeur  
multifonction 291

dans le réceptacle standard 288

derrière la porte arrière 285, 286

intérieur de l'imprimante. 282

Bouton Accueil  
panneau de commandes de  
l'imprimante 52, 96, 147

Bouton Arrêt/Annulation  
panneau de commandes de  
l'imprimante 52, 96, 147

Bouton Veille  
panneau de commandes de  
l'imprimante 52, 96, 147

boutons de l'écran d'accueil  
présentation 97, 148

boutons, écran tactile  
utilisation 99, 150

boutons, panneau de commandes  
de l'imprimante 52, 96

bristol  
chargement 68, 120, 172  
conseils 196

bruit, imprimante  
réduction 85, 137

## C

câbles  
Ethernet 36  
USB 36

caractéristiques du papier 198

carte d'interface parallèle/USB  
dépannage 335

carte en option  
installation 24

carte logique  
accès 15

carte mémoire 14  
installation 18

cartouche d'agrafes  
remplacement 273

cartouche de toner  
remplacement 268, 270

cartouches d'agrafes  
commande 266

cartouches de toner  
commande 264  
recyclage 263

Cartridge very low, [x] estimated  
pages remain[88.xy] (cartouche très  
faible, nombre de pages restantes  
estimé) 301

Certains travaux suspendus n'ont  
pas été restaurés 318

Changement de papier  
nécessaire 312

Changer [alimentation papier] avec [chaîne personnalisée], charger [orientation] 302  
 Changer [alimentation papier] avec [nom du type personnalisé], charger [orientation] 302  
 Changer [alimentation] par [format de papier], charger [orientation] 302  
 chargement  
 Bac 2 100 feuilles 61, 113, 165  
 bac 250 feuilles  
 optionnel 54, 106, 158  
 Bac 250 feuilles standard 54  
 bac 550 feuilles  
 optionnel 54, 106, 158  
 Bac 550 feuilles standard 54, 106  
 bac standard 158  
 bristol 68, 120, 172  
 chargeur  
 multifonction 68, 120, 172  
 enveloppes 68, 120, 172  
 papier à en-tête dans  
 bacs 54, 106, 158  
 papier à en-tête dans le bac 2 100 feuilles 61, 113, 165  
 papier à en-tête dans le chargeur multifonction 68, 120, 172  
 transparents 68, 120, 172  
 Charger [source du papier] avec [type de papier] [format du papier] [orientation du papier] 309  
 Charger agrafes 308  
 Charger chargeur manuel avec [format du papier] [orientation du papier] 310  
 Charger chargeur manuel avec [nom type perso] [orientation du papier] 310  
 Charger chargeur manuel avec [type de papier] [format du papier] [orientation du papier] 310  
 Charger un chargeur manuel avec [chaîne personnalisée] [orientation du papier] 309  
 chargeur multifonction  
 chargement 68, 120, 172  
 chiffrement du disque dur de l'imprimante 91, 142, 194, 91, 142, 194  
 choix d'un emplacement pour l'imprimante 12, 13

Choix du papier 199  
 commande  
 cartouches d'agrafes 266  
 kit de maintenance 266  
 kit de rouleaux 266  
 unité d'image 265  
 commande de fournitures  
 cartouches de toner 264  
 Compta travaux, menu 252  
 Concentrateur USB non pris en charge, retirez-le 304  
 configuration  
 notifications de fournitures, cartouche de toner 82, 133, 185  
 notifications de fournitures, kit de maintenance 82, 133, 185  
 notifications de fournitures, unité d'image 82, 133, 185  
 plusieurs  
 imprimantes 83, 134, 186  
 Configuration  
 format du papier 53, 105, 157  
 TCP/IP, adresse 221  
 type de papier 53, 105, 157  
 configuration de l'impression série 47  
 configuration de l'imprimante  
 sur un réseau Ethernet (Macintosh uniquement) 40  
 sur un réseau Ethernet (Windows uniquement) 40  
 vérification 49  
 configuration de notifications de fournitures à l'aide du serveur Web incorporé 82  
 configuration des notifications d'alimentation 133, 185  
 configuration des paramètres de port 46  
 configuration du réseau sans fil à partir du serveur Web incorporé 45  
 configuration Ethernet  
 préparation pour un 40  
 Configuration SMTP, menu 230  
 Configuration, menu 248  
 configurations  
 imprimante 50, 94, 145  
 connexion à un réseau sans fil à partir du serveur Web incorporé 45

utilisation de l'assistant de configuration sans fil 43  
 utilisation de PBC, méthode de configuration des boutons de commande 44  
 utilisation du code PIN, méthode Numéro d'identification personnel 44  
 connexion des câbles 36  
 conseils  
 bristol 196  
 étiquettes, papier 197  
 sur l'utilisation des enveloppes 196  
 transparents 197  
 conseils sur l'utilisation des enveloppes 196  
 consignes de sécurité 7, 8  
 consultation de l'écran virtuel à partir du serveur Web incorporé 81, 133, 185  
 contacter l'assistance clientèle 358  
 création d'un nom personnalisé type de papier 125

## D

de publications  
 emplacement 9  
 déclaration relative à la volatilité 89, 140, 192  
 définition du format de papier Universel 105, 157, 53  
 densité d'impression inégale 355  
 dépannage  
 contacter l'assistance clientèle 358  
 impossible d'ouvrir Embedded Web Server 357  
 résolution de base, problèmes d'imprimante 321  
 une erreur d'application s'est produite 356  
 vérification d'une imprimante qui ne répond pas 321  
 dépannage, alimentation du papier message affiché après le dégagement du bourrage 336  
 dépannage, écran  
 L'écran de l'imprimante n'affiche rien 322  
 dépannage, impression  
 bourrages papier fréquents 336

- des caractères incorrects s'impriment 325
- des sauts de page inattendus se produisent 330
- enveloppe collée pendant l'impression 323
- erreur de lecture du lecteur flash 324
- impression depuis un bac inapproprié 325
- impression lente 329
- impression sur du papier inadéquat 325
- l'impression prend plus de temps que prévu 327
- la fonction de chaînage des bacs ne fonctionne pas 329
- les fichiers PDF multilingues ne s'impriment pas 326
- les pages bloquées ne sont pas réimprimées 335
- les travaux ne s'impriment pas 328
- les travaux suspendus ne s'impriment pas 323
- Les travaux volumineux ne sont pas assemblés. 326
- marges incorrectes sur les impressions 341
- papier recourbé 342
- dépannage, qualité d'impression
  - bords des caractères irréguliers 337
  - densité d'impression inégale 355
  - des blancs horizontaux apparaissent sur les impressions 340
  - des défauts répétés apparaissent sur les impressions 348
  - des images compressées apparaissent sur les impressions 338
  - des images ombrées apparaissent sur les impressions 349
  - des rayures horizontales apparaissent sur les impressions 350
  - des traces de toner se déposent sur les impressions 353
- effacement du toner 353
- impression inclinée sur la page 350
- impression trop claire 345
- impression trop sombre 344
- irrégularités d'impression 342
- l'imprimante imprime des pages noires 348
- la qualité d'impression des transparents laisse à désirer 354
- le fond des impressions est gris 339
- pages ou images tronquées 337
- pages vierges 347
- rayures blanches sur une page 355
- rayures verticales 351
- un fond gris ou une tonalité de fond apparaît sur les impressions 353
- déplacement de l'imprimante 12, 13, 275, 277
- des blancs apparaissent 355
- des blancs verticaux apparaissent 355
- des défauts répétés apparaissent sur les impressions 348
- des images compressées apparaissent sur les impressions 338
- des rayures apparaissent 355
- des rayures horizontales apparaissent sur les impressions 350
- des rayures verticales apparaissent sur les impressions 351
- Disq. psq sat. Effacement sécurisé du disque. 304
- disque dur de l'imprimante
  - chiffrement 91, 142, 194
  - désinstallation 30
  - essuyage 91, 142, 194
  - installation 25
  - mise au rebut 89, 140, 192
- Disque non pris en charge 320
- documents, impression
  - sous Macintosh 75, 127, 179
  - sous Windows 75, 127, 179
- E**
- économie des fournitures 261
- écran d'accueil
  - affichage des icônes 102, 154
  - boutons, présentation 97, 148
  - masquage des icônes 102, 154
  - personnalisation 102, 154
- écran tactile
  - boutons, utilisation 99, 150
- écran virtuel
  - consultation, à l'aide d'Embedded Web Server 81, 133, 185
- effacement de disque 91, 142, 194
- effacement de la mémoire du disque dur 91, 142
- effacement de la mémoire du disque dur de l'imprimante 194
- effacement de la mémoire non volatile 90, 141, 193
- effacement de la mémoire volatile 90, 141, 193
- effacement du disque dur de l'imprimante 91, 142, 194
- Effacement du disque, menu 234
- éléments
  - utilisation de véritables cartouches de marque Lexmark 264
- vérification de l'état 84, 136, 188
- vérification, à l'aide d'Embedded Web Server 84, 136, 188
- vérification, à partir du panneau de commandes de l'imprimante 136
- vérification, sur le panneau de commandes de l'imprimante 188
- Embedded Web Server
  - accès 101, 153
  - copie des paramètres de l'imprimante sur d'autres imprimantes 83, 134, 186
  - modification des paramètres d'impression confidentielle 82, 134, 186
  - paramètres
    - administrateur 81, 133, 185
  - paramètres de mise en réseau 81, 133, 185
  - problème d'accès 357
  - réglage, luminosité 87
  - vérification de l'état des fournitures 84, 136, 188
  - vérification de l'état des pièces 84, 136, 188
- émissions, avis 361, 368, 369, 371, 372, 373
- émul PCL, menu 256

enveloppes  
  chargement 68, 120, 172  
  conseils sur l'utilisation 196  
Erreur de lecture du  
concentrateur USB. Retirer le  
concentrateur. 304  
Erreur de lecture du pilote USB.  
Retirer USB. 304  
état des fournitures  
  vérification 136, 188  
état des pièces  
  vérification 136, 188  
état des pièces et fournitures  
  vérification 84  
  vérification, sur le panneau de  
  commandes de l'imprimante 84  
étiquettes, papier  
  conseils 197  
exportation d'une configuration  
  à partir du serveur Web  
  incorporé 104, 156

## F

Fermer la porte avant 303  
Fermer la porte ou insérer une  
cartouche 303  
Finition, menu 249  
fonctionnalités de finition 203  
Format de papier du tiroir [x] non  
pris en charge 319  
format du papier  
  Configuration 105, 157  
format papier Universel  
  Configuration 105, 53, 157  
formats de papier  
  supporté 202  
formats de papier pris en  
charge 202  
Formulaires et favoris  
  configuration 103, 155  
Fourniture manquante pour  
terminer le travail en cours 318  
fournitures  
  économie 261  
  stockage 267  
  utilisation de papier recyclé 261  
  utilisation de véritables  
  cartouches de marque  
  Lexmark 264  
  vérification de l'état 84, 136, 188  
  vérification, à l'aide d'Embedded  
  Web Server 84, 136, 188

vérification, à partir du panneau  
de commandes de  
l'imprimante 136  
vérification, sur le panneau de  
commandes de  
l'imprimante 188  
fournitures, commande  
cartouches d'agrafes 266  
cartouches de toner 264  
kit de maintenance 266  
kit de rouleaux 266  
unité d'image 265

## G

grammages de papier  
  supporté 201  
grammages de papiers pris en  
charge 201  
Guide de l'administrateur du  
serveur Web incorporé  
  emplacement 81, 92, 133, 144,  
  185, 195  
Guide de l'utilisateur  
  utilisation 9  
Guide de mise en réseau  
  emplacement 81, 133, 185

## H

HTML, menu 258

## I

icônes sur l'écran d'accueil  
  affichage 102, 154  
  masquage 102, 154  
Imaging unit very low, [x] estimated  
pages remain[84.xy] (unité d'image  
très faible, nombre de pages  
restantes estimé) 305  
importation d'une configuration  
  à partir du serveur Web  
  incorporé 104, 156  
impossible d'ouvrir Embedded Web  
Server 357  
impression  
  annulation, depuis le panneau de  
  commandes de  
  l'imprimante 132, 184  
  depuis un lecteur  
  flash 77, 129, 181  
  liste des échantillons de  
  polices 80, 132, 184

liste des répertoires 80, 132, 184  
page de configuration du  
réseau 84, 135, 187  
page des paramètres de  
menus 83, 135, 187  
papiers 127, 179  
  sous Macintosh 75, 127, 179  
  sous Windows 75, 127, 179  
impression à partir d'un lecteur  
flash 77, 129, 181  
impression d'un  
document 75, 127, 179  
impression d'une page de  
configuration réseau 84, 135, 187  
impression d'une page des  
paramètres de menu 135, 187  
impression de formulaires 127, 179  
impression de la liste des  
échantillons de polices 132, 184  
impression de la liste des  
répertoires 132, 184  
impression de travaux confidentiels  
et suspendus  
  depuis un Macintosh 79, 131, 183  
  sous Windows 79, 131, 183  
impression lente 329  
impression série  
  configuration 47  
impression, dépannage  
  bourrages papier fréquents 336  
  des caractères incorrects  
  s'impriment 325  
  des sauts de page inattendus se  
  produisent 330  
  enveloppe collée pendant  
  l'impression 323  
  erreur de lecture du lecteur  
  flash 324  
  impression depuis un bac  
  inapproprié 325  
  impression sur du papier  
  inadéquat 325  
  l'impression prend plus de temps  
  que prévu 327  
  la fonction de chaînage des bacs  
  ne fonctionne pas 329  
  les fichiers PDF multilingues ne  
  s'impriment pas 326  
  les pages bloquées ne sont pas  
  réimprimées 335  
  les travaux ne s'impriment  
  pas 328

- les travaux suspendus ne s'impriment pas 323
  - Les travaux volumineux ne sont pas assemblés. 326
  - marges incorrectes sur les impressions 341
  - papier recourbé 342
  - imprimante
    - choix d'un emplacement 12, 13
    - configurations 50, 94, 145
    - déplacement 12, 13, 275, 277
    - espace minimum 12, 13
    - fonctionnalités de finition 203
    - modèles 50, 94, 145
    - transport 277
  - imprimante, adresse IP recherche 101, 153
  - imprimante, résolution des problèmes de base 321
  - informations de configuration réseau sans fil 42
  - informations sur l'imprimante emplacement 9
  - informations sur les paramètres de sécurité
    - effacement 141, 193
  - informations sur les paramètres du périphérique et du réseau
    - effacement 141, 193
  - informations sur les paramètres individuels
    - effacement 141, 193
  - informations sur les solutions intégrées
    - effacement 141, 193
  - Insérer la boîte perforatrice 306
  - Insérer la cartouche d'agrafes 306
  - Insérer le bac [x] 306
  - installation d'options
    - ordre d'installation 32
  - installation d'un port Internal Solutions Port 19
  - installation d'une carte en option 24
  - installation de l'imprimante sur un réseau
    - réseau Ethernet 40
  - installation du disque dur de l'imprimante 25
  - installation du logiciel d'imprimante
    - ajout d'options 39
    - installation du logiciel d'imprimante (Windows) 38
    - installation réseau Ethernet
      - à partir de Macintosh 40
      - à partir de Windows 40
    - Installer le bac [x] 307
    - Installer le réceptacle [x] 306
    - intensité toner
      - réglage 75, 128, 179
    - Internal Solutions Port
      - dépannage 333
      - installation 19
      - modification des paramètres du port 46
    - IPv6, menu 222
    - irrégularités d'impression 342
- K**
- kit de maintenance
    - commande 266
  - kit de rouleaux
    - commande 266
- L**
- l'assistance clientèle
    - contacter 358
  - l'imprimante imprime des pages vierges 347
  - Le disque doit être formaté pour être utilisé sur ce périph. 304
  - lecteur flash
    - impression depuis 77, 129, 181
  - lecteurs flash
    - types de fichier pris en charge 76, 128, 180
  - lecteurs flash pris en charge 76, 128, 180
  - liste des échantillons de polices
    - impression 80, 132, 184
  - liste des répertoires
    - impression 80, 132, 184
  - logiciel d'imprimante, installation (Windows) 38
- M**
- masquage des icônes sur l'écran d'accueil 102, 154
  - mémoire
    - types installés sur l'imprimante 89, 140, 192
    - mémoire du disque dur de l'imprimante
      - effacement 91, 142, 194
    - mémoire non volatile 89, 140, 192
      - effacement 90, 141, 193
    - mémoire volatile 89, 140, 192
      - effacement 90, 141, 193
  - Menu AppleTalk 223
  - Menu Carte Réseau 220
  - Menu Changer format 210
  - Menu Chargement du papier 214
  - Menu Configuration du réceptacle 216
  - Menu Configuration générale 215
  - Menu Configurer MF 210
  - menu d'impression
    - confidentielle 233
    - menu Définir la date et l'heure 235
  - Menu des noms des réceptacles 215
  - menu Divers 232
  - Menu Format/Type papier 207
  - Menu Grammage du papier 212
  - Menu Image 259
  - Menu Journal d'audit de sécurité 235
  - Menu Modifier les configurations de sécurité 231
  - Menu NIC actif 218
  - menu Paramètres d'impression 245
  - Menu Rapports 217
  - Menu Réseau standard 218
  - Menu Sans fil 223
  - menu Série [x] 228
  - Menu TCP/IP 221
  - Menu Utilitaires 254
  - menus
    - Aide 260
    - Alimentation par défaut 207
    - AppleTalk 223
    - Carte réseau 220
    - Changer format 210
    - Chargement du papier 214
    - Compta des travaux 252
    - Configuration 248
    - configuration du réceptacle 216
    - Configuration générale 215
    - Configuration SMTP, menu 230
    - Configurer l'MP 210
    - Définir la date et l'heure 235
    - Divers 232
    - Effacement du disque 234

- Emul PCL 256
- Fini 249
- Format/Type papier 207
- Grammage du papier 212
- HTML 258
- Image 259
- Impression confidentielle 233
- IPv6 222
- Journal d'audit de sécurité 235
- liste des 206
- Modifier les configurations de sécurité 231
- NIC actif 218
- Noms de réceptacles personnalisés 215
- Noms personnalisés 215
- Parallèle [x] 225
- Paramètres d'impression 245
- Paramètres généraux 236
- PDF 255
- PostScript 255
- Qualité 252
- Rapports 217
- Rapports réseau 220
- Réseau [x] 218
- Réseau standard 218
- Sans fil 223
- Série [x] 228
- TCP/IP 221
- Texture du papier 210
- types personnalisés 215
- USB standard 224
- Utilitaires 254
- XPS 255
- messages de l'imprimante
  - [31.xy] Réinstaller l'unité d'image manquante ou qui ne répond pas 314
  - [31.xy] Réinstaller la cartouche manquante ou qui ne répond pas 314
  - [31.xy] Remplacer l'unité de fusion manquante ou qui ne répond pas 314
  - [32.xy] Remplacer l'unité d'image non prise en charge 317
  - [32.xy] Remplacer la cartouche non prise en charge 317
  - [32.xy] Rempl. unité de fusion non prise en charge 317
  - [33.xy] [supply type] non-Lexmark, reportez-vous au Guide de l'utilisateur. 311
  - [34] Format de papier incorrect, ouvrir [alimentation papier] 305
  - [35] Mémoire insuffisante pour prendre en charge la fonction Economiser ressources 308
  - [37] Mémoire insuffisante pour assembler les travaux 307
  - [37] Mémoire insuffisante pour défragmenter la mémoire flash 307
  - [37] Mémoire insuffisante, certains travaux suspendus ne seront pas restaurés 307
  - [37] Mémoire insuffisante, travaux suspendus supprimés 307
  - [38] Mémoire saturée 311
  - [39] Page complexe, des données risquent de ne pas être imprimées 303
  - [41.xy] Cart., unité image inadap. 301
  - [42.xy] Remplacer cartouche, zone impr. inadaptée 316
  - [50] Erreur de police PPDS 312
  - [51] Mémoire flash défectueuse détectée 304
  - [52] Espace insuffisant dans la mémoire flash pour les ressources 312
  - [53] Mémoire flash non formatée détectée 319
  - [54] Erreur logicielle réseau [x] 311
  - [54] Erreur logicielle réseau standard 318
  - [55] Option ds empl. [x] non prise en charge 320
  - [56] Port parallèle [x] désactivé 313
  - [56] Port série [x] désactivé 317
  - [56] Port USB [x] désactivé 320
  - [56] Port USB standard désactivé 318
  - [57] Config. modifiée, certains trav. suspendus n'ont pas été restaurés 303
  - [58] Trop d'options mémoire flash installées 319
  - [58] Trop de bacs connectés 319
  - [58] Trop de disques installés 319
  - [58] Trop de réceptacles installés 318
  - [59] Bac incompatible [x] 305
  - [59] Réceptacle incompatible [x] 305
  - [61] Retirer le disque défectueux 315
  - [80.xy] Kit de maintenance très faible, [x] nombre de pages restantes estimé 311
  - [80.xy] Niveau kit de maintenance bas 310
  - [80.xy] Niveau kit de maintenance presque bas 311
  - [80.xy] Remplacer le kit de maintenance, nombre de pages restantes estimé 0 316
  - [81.xx] Remplacer le kit des rouleaux 317
  - [84.xy] Niveau unité d'image bas 305
  - [84.xy] Niveau unité d'image presque bas 305
  - [84.xy] Remplacer l'unité d'image, nombre de pages restantes estimé 0 316
  - [88.xy] Niv. cartouche presque bas 301
  - [88.xy] Niveau cartouche bas 301
  - [88.xy] Remplacer cartouche, nombre de pages restantes estimé 0 316
  - [x]-bourrage papier, retirez le papier coincé du réceptacle standard. [203] 288
  - [x]-bourrage papier, éliminez le bourrage du chargeur manuel. [250] 291
  - [x]-bourrage papier, ouvrez la porte arrière supérieure. [202] 285
  - [x]-bourrage papier, ouvrez le bac [x]. [24x] 290
  - [x]-bourrage papier, ouvrez les portes arrière supérieure et inférieure. [231–234] 286
  - [x]-bourrage papier, retirez le bac 1 pour retirer le papier coincé dans le dispositif recto verso. [235–239] 289

- [x]-bourrage papier, retirez le papier, ouvrez la porte arrière de l'unité de finition. Laisser papier ds récept. [451] 296
- [x]-bourrage papier, retirez le papier, ouvrez la porte arrière de la boîte aux lettres. Laisser papier ds récept. [43y.xx] 299
- [x]-bourrage papier, retirez le papier, ouvrez la porte arrière du réceptacle d'extension. Laisser papier ds récept. [41y.xx] 298
- [x]-bourrage papier, retirez le papier, ouvrez la porte de l'agrafeuse. Laisser papier ds récept. [455–457] 293
- [x]-bourrage papier, soulevez le capot avant et retirez la cartouche. [200–201] 282
- Alimenter [alimentation papier] avec [chaîne personnalisée] [orientation du papier] 308
- Alimenter [alimentation papier] avec [format du papier] [orientation du papier] 309
- Alimenter [alimentation papier] avec [nom du type personnalisé] [orientation du papier] 308
- Cartridge very low, [x] estimated pages remain[88.xy] (cartouche très faible, nombre de pages restantes estimé) 301
- Certains travaux suspendus n'ont pas été restaurés 318
- Changement de papier nécessaire 312
- Changer [alimentation papier] avec [chaîne personnalisée], charger [orientation] 302
- Changer [alimentation papier] avec [nom du type personnalisé], charger [orientation] 302
- Changer [alimentation] par [format de papier], charger [orientation] 302
- Charger [source du papier] avec [type de papier] [format du papier] [orientation du papier] 309
- Charger agrafes 308
- Charger chargeur manuel avec [format du papier] [orientation du papier] 310
- Charger chargeur manuel avec [nom type perso] [orientation du papier] 310
- Charger chargeur manuel avec [type de papier] [format du papier] [orientation du papier] 310
- Charger un chargeur manuel avec [chaîne personnalisée] [orientation du papier] 309
- Concentrateur USB non pris en charge, retirez-le 304
- Disq. psq sat. Effacement sécurisé du disque. 304
- Disque non pris en charge 320
- Erreur de lecture du concentrateur USB. Retirer le concentrateur. 304
- Erreur de lecture du pilote USB. Retirer USB. 304
- Fermer la porte avant 303
- Fermer la porte ou insérer une cartouche 303
- Format de papier du tiroir [x] non pris en charge 319
- Fourniture manquante pour terminer le travail en cours 318
- Imaging unit very low, [x] estimated pages remain[84.xy] (unité d'image très faible, nombre de pages restantes estimé) 305
- Insérer la boîte perforatrice 306
- Insérer la cartouche d'agrafes 306
- Insérer le bac [x] 306
- Installer le bac [x] 307
- Installer le réceptacle [x] 306
- Le disque doit être formaté pour être utilisé sur ce périph. 304
- Reconnecter le réceptacle [x] 313
- Reconnecter les réceptacles [x] – [y] 313
- Régler [source du papier] sur [type de papier] [format de papier], charger [orientation] 302
- Restaurer les travaux suspendus ? 317
- Retirer le papier de tous les réceptacles 315
- Retirer le papier du [nom de réceptacle associé] 315
- Retirer le papier du réceptacle [x] 315
- Retirer le papier du réceptacle standard 315
- Retirer les matériaux d'emballage, [nom de la zone] 315
- Vérifiez la connexion du bac [x] 302
- Vider la boîte perforatrice 304
- méthode de configuration des boutons de commande utilisation 44
- méthode Numéro d'identification personnel utilisation 44
- mise à jour des options dans le pilote de l'imprimante 39
- mise au rebut du disque dur de l'imprimante 89, 140, 192
- mode Hibernation utilisation 87, 190
- Mode Hibernation utilisation 138
- Mode Silencieux 85, 137 utilisation 189
- Mode veille réglage 86, 138, 190
- ## N
- nettoyage
- partie externe de l'imprimante 274
- nettoyage de l'imprimante 274
- niveaux du volume sonore 361
- Nom de type [x] personnalisé création 73
- nom de type de papier personnalisé
- attribution 126
  - création 73, 177
- nombre de pages restantes estimation 264
- Noms personnalisés, menu 215
- notifications de fournitures configuration 82, 133, 185
- ## O
- options
- bac 550 feuilles, installation 32

- barrettes microcode 14
- carte mémoire 14, 18
- disque dur de l'imprimante, installation 25
- disque dur de l'imprimante, retrait 30
- Internal Solutions Port, installation 19
- mise à jour du pilote de l'imprimante 39
- options de l'imprimante, dépannage
  - carte d'interface
    - parallèle/USB 335
  - Internal Solutions Port 333
  - option interne non détectée 332
  - problèmes de bac 334
  - problèmes du bac
    - 2 100 feuilles 331
  - serveur d'impression interne 333
- options internes 14
- options internes disponibles 14

## P

- page de configuration du réseau impression 84, 135, 187
- page des paramètres de menus impression 83, 135, 187
- Page Web sécurité
  - emplacement 92, 144, 195
- panneau de commandes de l'imprimante
  - éléments 52, 96, 147
  - paramètres usine, restauration 88, 139, 191
  - réglage, luminosité 87
  - utilisation 52, 96, 147
  - voyant 53, 97, 148
  - Voyant du bouton
    - Veille 53, 97, 148
- panneau de commandes de l'imprimante, écran virtuel à partir du serveur Web incorporé 81, 133
- panneau de commandes distant configuration 104, 156
- panneau de commandes, imprimante
  - voyant 53, 97, 148
  - Voyant du bouton
    - Veille 53, 97, 148

- papier
  - caractéristiques 198
  - déconseillé 199
  - définition du format 53
  - définition du type 53
  - formulaire préimprimés 199
  - papier à en-tête 199
  - paramètre Format
    - Universel 53, 105, 157
  - recyclé 199
  - sélection 199
  - stockage 198, 201
  - utilisation de papier recyclé 261
- papier à en-tête
  - bacs, chargement 54, 106, 158
  - chargement, bac
    - 2 100 feuilles 61, 113, 165
  - chargeur multifonction, chargement 68, 120, 172
- papier recyclé
  - utilisation 199, 261
- Parallèle [x], menu 225
- paramètre Mode Eco 85, 136, 188
- paramètres administrateur
  - Embedded Web Server 81
- paramètres de conservation
  - économie des fournitures 261
  - luminosité, réglage 87, 139, 191
  - Mode Eco 85, 136, 188
  - mode Hibernation 87, 190
  - Mode Hibernation 138
  - Mode Silencieux 85, 137, 189
  - Mode veille 86, 138, 190
- paramètres de menu
  - chargement sur plusieurs imprimantes 83, 134, 186
- paramètres de sécurité
  - effacement 90
- paramètres du périphérique et du réseau
  - effacement 90
- paramètres du port
  - configuration 46
- paramètres du réseau
  - Embedded Web Server 81
- paramètres Eco
  - à propos de 104
  - présentation 155
- paramètres écologiques
  - Mode Eco 85, 136, 188
  - mode Hibernation 87, 190
  - Mode Hibernation 138
  - Mode Silencieux 85, 137, 189
  - mode Hibernation 87, 190
  - Mode Hibernation 138
  - Mode Silencieux 85, 137, 189
- paramètres environnementaux
  - économie des fournitures 261
  - luminosité de l'écran de l'imprimante, réglage 87
  - Mode Eco 85, 136, 188
  - mode Hibernation 87, 190
  - Mode Hibernation 138
  - Mode Silencieux 85, 137, 189
  - Mode veille 86, 138, 190
  - réglage de la luminosité de l'écran 139, 191
- Paramètres généraux, menu 236
- paramètres individuels
  - effacement 90
- paramètres usine
  - restauration 139, 191
- paramètres usine, restauration 88
- partie externe de l'imprimante
  - nettoyage 274
- pavé numérique
  - panneau de commandes de l'imprimante 52, 96, 147
- PDF, menu 255
- Port Ethernet 36
- Port USB 36
  - panneau de commandes de l'imprimante 52, 96, 147
- PostScript, menu 255
- préparation de la configuration de l'imprimante sur un réseau Ethernet 40
- présentation de l'écran d'accueil 97, 148
- prévention des risques de bourrage papier 278

## Q

- qualité d'impression, dépannage
  - bords des caractères irréguliers 337
  - densité d'impression inégale 355
  - des blancs horizontaux apparaissent sur les impressions 340
  - des défauts répétés apparaissent sur les impressions 348
  - des images compressées apparaissent sur les impressions 338
  - des images ombrées apparaissent sur les impressions 349



des rayures horizontales  
apparaissent sur les  
impressions 350

des traces de toner se déposent  
sur les impressions 353

effacement du toner 353

impression inclinée sur la  
page 350

impression trop claire 345

impression trop sombre 344

irrégularités d'impression 342

l'imprimante imprime des pages  
noires 348

la qualité d'impression des  
transparents laisse à désirer 354

le fond des impressions est  
gris 339

pages ou images tronquées 337

pages vierges 347

rayures blanches 355

rayures verticales 351

un fond gris ou une tonalité de  
fond apparaît sur les  
impressions 353

Qualité, menu 252

## R

Rapports réseau, menu 220

recherche d'informations  
supplémentaires sur l'imprimante 9

recherche de l'adresse IP de  
l'imprimante 101, 153

Reconnecter le réceptacle [x] 313

Reconnecter les réceptacles [x] –  
[y] 313

recyclage  
cartouches de toner 263  
emballage Lexmark 262  
produits Lexmark 262

réduction des risques de  
bourrage 201

réduction du bruit 85, 137

réduction du bruit de  
l'imprimante 189

réglage de l'intensité du  
toner 75, 128, 179

réglage de la luminosité de  
l'écran 139, 191

réglage de la luminosité de l'écran  
de l'imprimante 87

réglage du mode veille 86, 138, 190

réglage, luminosité  
écran de l'imprimante. 191

Embedded Web Server 139, 191

panneau de commandes de  
l'imprimante 139

Régler [source du papier] sur [type  
de papier] [format de papier],  
charger [orientation] 302

remplacement d'une cartouche  
d'agrafes 273

remplacement de la cartouche de  
toner 268, 270

remplacement des fournitures  
cartouche d'agrafes 273

répétition des travaux  
d'impression 78, 130, 182

impression à partir d'un  
ordinateur  
Macintosh 79, 131, 183

impression sous  
Windows 79, 131, 183

Réseau [x], menu 218

réseau Ethernet  
Macintosh 40

préparation de la configuration  
pour l'impression Ethernet 40

Windows 40

réseau sans fil  
informations de configuration 42

restauration des paramètres  
usine 139, 191

Restaurer les travaux  
suspendus ? 317

Retirer le papier de tous les  
réceptacles 315

Retirer le papier du [nom de  
réceptacle associé] 315

Retirer le papier du réceptacle  
[x] 315

Retirer le papier du réceptacle  
standard 315

Retirer les matériaux d'emballage,  
[nom de la zone] 315

retrait du disque dur de  
l'imprimante 30

## S

sécurité  
modification des paramètres  
d'impression  
confidentielle 82, 134, 186

sécurité, verrouillage 89, 140, 192

serveur d'impression interne  
dépannage 333

solutions intégrées  
effacement 90

stockage  
fournitures 267  
papier 201

stockage de tâches  
d'impression 78, 130, 182

## T

tâches d'impression  
confidentielles 78, 130, 182

impression à partir d'un  
ordinateur  
Macintosh 79, 131, 183

impression sous  
Windows 79, 131, 183

Texture du papier, menu 210

transparents  
chargement 68, 120, 172  
conseils 197

transport de l'imprimante 277

travail d'impression  
annulation depuis le panneau de  
commandes de l'imprimante 80

annulation, à partir de  
l'ordinateur 81, 132, 184

travaux confidentiels  
modification des paramètres  
d'impression 82, 134, 186

travaux d'impression  
différés 78, 182

impression à partir d'un  
ordinateur  
Macintosh 79, 131, 183

impression sous  
Windows 79, 131, 183

travaux suspendus 78, 130, 182

impression à partir d'un  
ordinateur  
Macintosh 79, 131, 183

impression sous  
Windows 79, 131, 183

type de papier  
Configuration 105, 157

Type de papier personnalisé  
attribution 74, 178

Type perso [x]  
attribution d'un type de papier 74

création d'un nom  
personnalisé 125

modification de nom 177  
types de papier  
supporté 201  
types de papier pris en charge 201  
Types personnalisés, menu 215

## U

unité d'image  
commande 265  
unité de finition  
fonctionnalités de finition 203  
formats de papier pris en  
charge 203  
USB standard, menu 224  
utilisation de Formulaire et  
favoris 127, 179  
utilisation de papier recyclé 261  
utilisation des boutons de l'écran  
tactile 99, 150  
utilisation du mode  
Hibernation 138, 87, 190  
utilisation du mode Silencieux 189

## V

vérification d'une imprimante qui  
ne répond pas 321  
vérification de l'état des pièces et  
fournitures 84, 136, 188, 84, 136,  
188  
vérification de la configuration de  
l'imprimante 49  
vérification des travaux  
d'impression 78, 130, 182  
impression à partir d'un  
ordinateur  
Macintosh 79, 131, 183  
impression sous  
Windows 79, 131, 183  
Vérifiez la connexion du bac [x] 302  
verrouillage, sécurité 89, 140, 192  
vidage de la boîte perforatrice 275  
Vider la boîte perforatrice 304  
volatilité  
déclaration 89, 140, 192  
voyant 147  
panneau de commandes de  
l'imprimante 52, 96

## X

XPS, menu 255