

Manuel d'utilisation Nokia E72

Édition 4

DÉCLARATION DE CONFORMITÉ

CE 0434 

Par la présente, NOKIA CORPORATION déclare que l'appareil RM-530 est conforme aux exigences essentielles et aux autres dispositions pertinentes de la directive 1999/5/CE. La déclaration de conformité peut être consultée à l'adresse suivante : http://www.nokia.com/phones/declaration_of_conformity/.

© 2010 Nokia. Tous droits réservés.

Nokia, Nokia Connecting People, Eseries, Nokia E72 et Navi sont des marques ou des marques déposées de Nokia Corporation. Nokia tune est une marque sonore de Nokia Corporation. Les autres noms de produits et de sociétés mentionnés dans ce document peuvent être des marques ou des noms de marques de leurs propriétaires respectifs.

La reproduction, le transfert, la distribution ou le stockage d'une partie ou de la totalité du contenu de ce document, sous quelque forme que ce soit, sans l'autorisation écrite et préalable de Nokia sont interdits. Nokia applique une méthode de développement continu à ses produits. Par conséquent, Nokia se réserve le droit d'apporter des changements et des améliorations à tout produit décrit dans ce document, sans aucun préavis.



Java et tous les produits Java sont des marques commerciales ou des marques déposées de Sun Microsystems, Inc.

Ce produit est sous licence MPEG-4 Visual Patent Portfolio (i) pour tout usage strictement personnel et non commercial en relation avec les informations codées conformément à la norme MPEG-4 Visual par un consommateur agissant pour un usage strictement personnel et en dehors de toute activité commerciale et (ii) pour un usage en relation avec une vidéo MPEG-4 provenant d'un fournisseur de vidéo sous licence. Aucune licence expresse ou tacite n'est accordée pour un autre usage. Vous pouvez obtenir des informations complémentaires, notamment celles relatives aux usages promotionnels, internes et commerciaux auprès de MPEG LA, LLC. Visitez <http://www.mpegla.com>.

DANS LES LIMITES PRÉVUES PAR LA LOI EN VIGUEUR, NOKIA ET SES CONCÉDANTS DE LICENCE NE PEUVENT EN AUCUN CAS ÊTRE TENUS POUR RESPONSABLES DE TOUTE PERTE DE DONNÉES OU DE REVENU, AINSI QUE DE TOUT DOMMAGE IMMATÉRIEL OU INDIRECT.

LE CONTENU DE CE DOCUMENT EST FOURNI "EN L'ÉTAT". À L'EXCEPTION DES LOIS OBLIGATOIRES APPLICABLES, AUCUNE GARANTIE SOUS QUELQUE FORME QUE CE SOIT, EXPLICITE OU IMPLICITE, Y COMPRIS, MAIS SANS S'Y LIMITER, LES GARANTIES IMPLICITES D'APTITUDE À LA COMMERCIALISATION ET D'ADÉQUATION À UN USAGE PARTICULIER, N'EST ACCORDÉE QUANT À LA PRÉCISION, À LA FIABILITÉ OU AU CONTENU DU DOCUMENT. NOKIA SE RÉSERVE LE DROIT DE RÉVISER CE DOCUMENT OU DE LE RETIRER À N'IMPORTE QUEL MOMENT SANS PRÉAVIS.

Dans les limites prévues par la loi en vigueur, l'ingénierie inverse de tous les logiciels contenus dans l'appareil est interdite. Dans la mesure où ce manuel d'utilisation comprend des restrictions concernant les déclarations, garanties, dommages-intérêts et responsabilités de Nokia, ces restrictions devront s'appliquer de la même façon aux déclarations, garanties, dommages-intérêts et responsabilités des concédants de licences de Nokia. Les applications de fournisseurs tiers fournies avec votre appareil peuvent avoir été créées par des personnes ou des entités qui ne sont pas affiliées à Nokia et être la propriété de ces personnes ou entités. Nokia ne détient pas de droits d'auteur ou de droits de propriété intellectuelle pour les applications de fournisseurs tiers. En tant que tel, Nokia ne peut en aucun cas être tenu responsable de toute assistance aux utilisateurs finaux, du fonctionnement de ces applications, ni des informations présentées dans les applications ou les documents. Nokia ne fournit aucune garantie concernant les applications de fournisseurs tiers. **EN UTILISANT LES APPLICATIONS VOUS RECONNAISSEZ QUE LES APPLICATIONS SONT FOURNIES EN L'ÉTAT SANS GARANTIE DE QUELQUE NATURE QUE**

CE SOIT, EXPRESSE OU IMPLICITE, DANS LES LIMITES PRÉVUES PAR LA LOI EN VIGUEUR. VOUS RECONNAISSEZ ÉGALEMENT QUE NOKIA ET SES AFFILIÉS NE FONT AUCUNE DÉCLARATION ET NE DONNENT AUCUNE GARANTIE EXPRESSE OU IMPLICITE, Y COMPRIS, MAIS SANS S'Y LIMITER, LES GARANTIES DE PROPRIÉTÉ, DE QUALITÉ MARCHANDE OU D'ADÉQUATION À UN USAGE PARTICULIER OU LES GARANTIES QUE L'APPLICATION NE VIOLERA PAS LES BREVETS, DROITS D'AUTEUR, MARQUES COMMERCIALES OU AUTRES DROITS D'UN TIERS.

La disponibilité des produits et des applications et des services pour ces produits peut varier en fonction des régions. Contactez votre revendeur Nokia le plus proche pour plus d'informations à ce sujet et pour connaître les langues disponibles. Ce produit comporte des éléments, une technologie ou un logiciel sujets à la réglementation en vigueur en matière d'exportation aux États-Unis et en dehors. Toute violation est strictement interdite.

NOTICE FCC / INDUSTRY CANADA

Votre appareil peut provoquer des interférences TV ou radioélectriques (par exemple, lors de l'utilisation d'un téléphone à proximité d'un équipement de réception). La FCC ou Industry Canada peut vous demander d'arrêter d'utiliser votre téléphone si ces interférences ne peuvent pas être éliminées. Si vous avez besoin d'aide, contactez votre prestataire de services local. Cet appareil est conforme à la partie 15 de la réglementation FCC. Toute opération est sujette aux deux conditions suivantes : (1) Cet appareil ne doit pas provoquer d'interférence nuisible et (2) cet appareil doit accepter toute interférence reçue, y compris les interférences pouvant provoquer un fonctionnement inattendu. Les changements ou modifications non expressément approuvés par Nokia peuvent annuler le droit d'usage de l'utilisateur sur cet équipement.

/Édition 4 FR

Sommaire

Sécurité.....	7	Visiter Ovi by Nokia.....	23
À propos de votre appareil.....	7	À propos d'Ovi Store.....	24
Services réseau.....	8	Votre Nokia E72	24
À propos de la Gestion des droits numériques.....	9	Caractéristiques principales.....	24
Retirer la batterie.....	9	Écran d'accueil.....	25
Obtenir de l'aide.....	10	Touches d'accès rapide.....	26
Support.....	10	Touche Optical Navi.....	27
Mettre à jour le logiciel de l'appareil.....	10	Couper les sonneries en tournant l'appareil.....	27
Aide de l'appareil.....	12	Agenda.....	27
Profiter davantage de votre appareil.....	12	Contacts.....	29
Paramètres.....	13	Fonctionnement multitâche.....	31
Codes d'accès.....	13	Torche.....	32
Prolonger la durée de vie de la batterie.....	14	Ovi Files.....	32
Libérer de la mémoire.....	15	Émettre des appels.....	32
Mise en route.....	15	Appels vocaux	32
Insérer la carte SIM et la batterie.....	15	Options pendant un appel.....	33
Insérer la carte mémoire.....	16	Messagerie vocale	33
Retirer la carte mémoire.....	17	Répondre à un appel ou rejeter un appel.....	34
Emplacement des antennes.....	17	Effectuer un appel en conférence.....	34
Allumer et éteindre l'appareil.....	17	Appel abrégé d'un numéro de téléphone.....	35
Charger la batterie.....	18	Mise en attente.....	35
Touches et composants.....	19	Renvoi d'appel.....	35
Kit oreillette.....	20	Limitation d'appels.....	36
Horloge de l'économiseur d'écran.....	20	Numérotation vocale.....	37
Dragonne.....	20	Effectuer un appel vidéo.....	37
Écrire un message.....	20	Options pendant un appel vidéo.....	38
Echange Nokia.....	21	Répondre ou rejeter un appel vidéo.....	39
Nokia Ovi Suite.....	22	Partage vidéo.....	39

Journal.....	41
Messagerie.....	43
Dossiers de messagerie.....	43
Classer les messages.....	44
Nokia Messaging.....	44
E-mail.....	45
Lecteur de messages.....	48
Parole.....	48
Messages texte et multimédia.....	49
Types de message spécial.....	52
Messages diffusés sur une cellule.....	53
Param. de messages.....	53
À propos de Chat.....	56
Connectivité.....	56
Connexions de données et points d'accès.....	57
Paramètres réseau.....	57
LAN sans fil.....	58
Connexions de données actives.....	60
Sync.....	61
Connectivité Bluetooth.....	61
Câble de données.....	65
Connexions PC.....	65
À propos du réseau familial.....	65
Internet.....	66
Naviguer sur le Web.....	67
Barre d'outils du navigateur.....	67
Naviguer dans des pages.....	68
Flux et blogs sur le Web.....	68
Recherche de contenu.....	69
Signets.....	69
Vider le cache.....	69

Mettre fin à la connexion.....	69
Sécurité de connexion.....	69
Paramètres internet.....	70
Outils de bureau Nokia.....	71
Notes actives.....	71
Calculatrice.....	72
Gestionnaire de fichiers.....	73
Quickoffice.....	74
Convertisseur.....	74
Gestionnaire de compression (Zip).....	75
Lecteur PDF.....	75
Impression.....	75
Dictionnaire.....	77
Notes.....	77
Positionnement (GPS).....	78
À propos du système GPS.....	78
GPS assisté (A-GPS).....	78
Tenez correctement votre appareil.....	79
Conseils relatifs à la création d'une connexion GPS.....	79
Demandes de position.....	80
Points de repère.....	80
Données GPS.....	81
Paramètres de positionnement.....	81
Cartes.....	82
Aperçu des cartes.....	82
Ma position.....	83
Trouver des lieux.....	85
Gérer les lieux et les itinéraires.....	86
Partager une position.....	88
Conduire et marcher.....	88
Raccourcis de Cartes.....	92

Personnalisation.....	93	Paramètres.....	129
Modes	93	Paramètres généraux.....	130
Sélectionner des sonneries.....	94	Paramètres du téléphone.....	134
Personnaliser les modes.....	94	Paramètres de connexion.....	135
Personnaliser l'écran d'accueil.....	95	Paramètres des applications.....	144
Changer de thème d'affichage.....	95	Raccourcis.....	145
Télécharger un thème.....	95	Raccourcis généraux.....	145
Modifier les thèmes audio.....	96	Glossaire.....	147
Sonneries 3D.....	96	Dépannage.....	150
Multimédia.....	96	Conseils verts.....	154
Appareil photo.....	97	Economiser de l'énergie.....	154
Galerie.....	100	Recycler.....	154
Photos.....	101	Informations sur le produit et la sécurité....	155
Partager en ligne.....	107	Index.....	162
Lecteur audio.....	110		
RealPlayer	112		
Dictaphone.....	113		
Lecteur Flash.....	114		
Radio FM.....	114		
Nokia Radio Internet.....	115		
Sécurité et gestion des données.....	117		
Verrouiller l'appareil.....	118		
Sécurité de la carte mémoire.....	119		
Cryptage.....	119		
Appels autorisés.....	120		
Gestionnaire de certificats.....	120		
Afficher et modifier les modules de sécurité.....	122		
Configuration à distance.....	122		
Gestionnaire d'applications.....	124		
Licences.....	126		
Sync.....	127		
VPN mobile.....	128		

Sécurité

Veillez lire ces instructions simples. Il peut être dangereux, voire illégal de ne pas les respecter. Lisez le manuel d'utilisation complet pour de plus amples informations.



MISE SOUS TENSION EN TOUTE SÉCURITÉ

Ne mettez pas l'appareil sous tension lorsque l'utilisation des téléphones sans fil est interdite ou lorsqu'il risque de provoquer des interférences ou de présenter un danger.



LA SÉCURITÉ ROUTIÈRE AVANT TOUT

Respectez toutes les réglementations locales. Gardez toujours les mains libres lorsque vous êtes au volant d'une voiture. Votre préoccupation première pendant la conduite doit être la sécurité sur la route.



INTERFÉRENCES

Tous les appareils sans fil peuvent subir des interférences susceptibles d'avoir une incidence sur leurs performances.



MISE HORS TENSION DANS LES ZONES RÉGLEMENTÉES

Respectez toutes les restrictions. Mettez l'appareil hors tension à bord d'un avion et lorsque vous vous trouvez à proximité d'équipements médicaux, de carburants, de produits chimiques ou d'une zone où sont utilisés des explosifs.



PERSONNEL HABILITÉ

Seul le personnel qualifié est habilité à installer ou réparer ce produit.



ACCESSOIRES ET BATTERIES

N'utilisez que des accessoires et des batteries agréés. Ne connectez pas de produits incompatibles.



ÉTANCHÉITÉ

Votre appareil n'est pas étanche. Maintenez-le au sec.



PROTÉGEZ VOTRE AUDITION

A pleine puissance, l'écoute prolongée du baladeur peut endommager l'oreille de l'utilisateur.

À propos de votre appareil

L'appareil sans fil décrit dans ce manuel est agréé pour réseaux UMTS 900, 1900 et 2100 MHz, et réseaux GSM 850, 900, 1800 et 1900 MHz. Contactez votre prestataire de services pour plus d'informations sur les réseaux.

Tel un ordinateur, votre appareil prend en charge plusieurs méthodes de connectivité et peut être infecté par des virus et d'autres contenus nuisibles. Soyez prudent avec les messages, les requêtes de connexion, la

navigation et les téléchargements. N'installez et n'utilisez que des services et des logiciels provenant de sources fiables assurant un niveau approprié de sécurité et de protection, par exemple des applications Symbian Signed ou ayant passé avec succès les tests Java Verified™. Il est recommandé d'installer un logiciel antivirus et d'autres logiciels de sécurité sur votre appareil et sur tout ordinateur connecté.

Votre appareil peut contenir des signets et des liens préinstallés pointant vers des sites fournis par des tiers, auxquels il peut vous permettre d'accéder. Ces sites ne sont pas affiliés à Nokia, et Nokia n'assume aucune responsabilité concernant ces sites. Si vous accédez à ces sites, vous devez prendre les précautions qui s'imposent en matière de sécurité et de contenu.



Avvertissement : Pour l'utilisation des fonctions autres que le réveil, l'appareil doit être sous tension. Ne mettez pas votre appareil sous tension lorsque l'utilisation des appareils sans fil risque de provoquer des interférences ou de présenter un danger.

Lorsque vous utilisez cet appareil, respectez toutes les réglementations, les usages locaux, les dispositions relatives aux données personnelles et les droits légitimes des tiers, y compris les droits de propriété intellectuelle. La protection des droits de propriété intellectuelle peut empêcher la copie, la modification ou le transfert de certains contenus (musique, images, etc.).

Effectuez des copies de sauvegarde ou conservez un enregistrement écrit de toutes les informations importantes contenues dans votre appareil.

8 En cas de connexion à un autre appareil, consultez le manuel d'utilisation de ce dernier pour en savoir plus sur

les instructions relatives à la sécurité. Ne connectez pas de produits incompatibles.

Les illustrations de ce manuel peuvent être différentes de l'affichage de votre appareil.

Reportez-vous au manuel d'utilisation pour obtenir d'autres informations importantes concernant votre appareil.

Services réseau

Pour pouvoir utiliser l'appareil, vous devez disposer de services fournis par un opérateur de téléphonie mobile. Certaines fonctions ne seront pas forcément disponibles sur tous les réseaux ; pour d'autres fonctions, vous devrez peut-être passer des accords spécifiques avec votre prestataire de services pour pouvoir les utiliser.

L'utilisation de services réseau implique la transmission de données. Renseignez-vous auprès de votre prestataire de services pour en savoir plus sur les frais s'appliquant dans votre réseau nominal et lors de l'itinérance sur d'autres réseaux. Votre prestataire de services peut vous expliquer les tarifs pratiqués. Certains réseaux peuvent être soumis à des limitations qui affectent votre utilisation de certaines fonctions de l'appareil nécessitant une prise en charge par le réseau, telle que la prise en charge de technologies comme les protocoles WAP 2.0 (HTTP et SSL) utilisant les protocoles TCP/IP et des caractères spécifiques à une langue.

Votre prestataire de services peut avoir demandé la désactivation ou la non-activation de certaines fonctions sur votre appareil. Si tel est le cas, ces fonctions n'apparaîtront pas dans le menu de votre appareil. Votre appareil peut également disposer d'éléments

personnalisés tels que les noms, l'organisation et les icônes de menu.

À propos de la Gestion des droits numériques

Lorsque vous utilisez cet appareil, respectez toutes les réglementations, les usages locaux, les dispositions relatives aux données personnelles et les droits légitimes des tiers, y compris les droits de propriété intellectuelle. La protection des droits de propriété intellectuelle peut empêcher la copie, la modification ou le transfert d'images, de musique et d'autre contenu.

Les propriétaires de contenu peuvent utiliser différentes types de technologies DRM (digital rights management) pour protéger leur propriété intellectuelle, y compris des droits d'auteur. Cet appareil utilise différents types de logiciels DRM pour accéder à du contenu protégé par DRM. Avec cet appareil, vous pouvez accéder à du contenu protégé par WMDRM 10 et OMA DRM 2.0. Si certains logiciels DRM ne parviennent pas à protéger le contenu, les propriétaires de contenu peuvent souhaiter que la capacité de tels logiciels DRM à accéder à du contenu protégé par DRM soit révoquée. Une révocation peut également empêcher le renouvellement d'un tel contenu protégé par DRM se trouvant déjà dans votre appareil. La révocation d'un tel logiciel DRM n'affecte pas l'utilisation du contenu protégé par d'autres types de DRM ou l'utilisation d'un contenu non protégé par DRM.

Un contenu protégé par la gestion des droits numériques est accompagné d'une licence associée qui définit vos droits d'utilisation de ce contenu.

Si votre appareil possède un contenu protégé par la technologie OMA DRM, utilisez la fonction de sauvegarde de Nokia OVI Suite pour sauvegarder à la fois les licences et le contenu.

D'autres méthodes de transfert pourraient ne pas transférer les licences qui doivent être restaurées avec le contenu pour que vous puissiez encore utiliser le contenu protégé par la technologie OMA DRM une fois la mémoire de l'appareil formatée. Vous devrez peut-être également restaurer les licences si les fichiers de votre appareil sont endommagés.

Si votre appareil possède un contenu protégé par la technologie WMDRM, les licences et le contenu seront perdus en cas de formatage de la mémoire. Vous perdrez peut-être également les licences et le contenu si les fichiers de votre appareil sont endommagés. La perte des licences ou d'un contenu peut limiter votre capacité à utiliser à nouveau le même contenu sur votre appareil. Pour plus d'informations, contactez votre prestataire de services.

Certaines licences peuvent être liées à une carte SIM spécifique, et le contenu protégé par ces licences ne pourra être lu que si cette carte SIM est insérée dans l'appareil.

Retirer la batterie

Mettez l'appareil hors tension et débranchez le chargeur avant de retirer la batterie.

Obtenir de l'aide

Support

Si vous souhaitez en savoir plus sur l'utilisation de votre produit ou si vous n'êtes pas sûr du fonctionnement correct de votre appareil, visitez les site Web www.nokia.com/support ou, à l'aide d'un appareil mobile, www.nokia.mobi/support. Vous pouvez également sélectionner **Menu** > **Applications** > **Aide** > **Aide** dans votre appareil.

Si après cela, le problème persiste, effectuez l'une des opérations suivantes :

- Désactivez l'appareil et retirez la batterie. Après une minute environ, remettez la batterie en place et allumez l'appareil.
- Restaurez les paramètres d'usine.
- Mettez à jour le logiciel de votre appareil.

Si le problème persiste, contactez Nokia pour connaître les options de réparation. Visitez le site Web www.nokia.com/repair. Avant d'envoyer votre appareil en réparation, effectuez toujours une copie de sauvegarde des données qu'il contient.

Mettre à jour le logiciel de l'appareil

À propos des mises à jour de l'application et du logiciel de l'appareil

Grâce aux mises à jour du logiciel de l'appareil et de l'application, vous pouvez bénéficier de nouvelles fonctionnalités et de fonctions améliorées pour votre appareil. La mise à jour du logiciel peut également améliorer les performances de votre appareil.

Il est recommandé de sauvegarder vos données personnelles avant de mettre à jour le logiciel de votre appareil.

⚠ Avertissement : Si vous installez une mise à jour logicielle, vous ne pouvez pas utiliser l'appareil, même pour émettre un appel d'urgence, tant que vous n'avez pas terminé l'installation et redémarré l'appareil. Veuillez à bien sauvegarder les données avant d'accepter l'installation d'une mise à jour.

Le téléchargement de mises à jour logicielles peut entraîner la transmission d'un grand volume de données (service réseau).

Assurez-vous que la batterie de l'appareil est suffisamment chargée ou branchez le chargeur avant de lancer la mise à jour.

Après mise à jour des applications ou du logiciel de votre appareil, les instructions du Guide de l'utilisateur risquent de ne plus être à jour.

Mettre à jour le logiciel par liaison radio (OTA)

Sélectionnez **Menu** > **Pan. config.** > **Mise à jr log..**

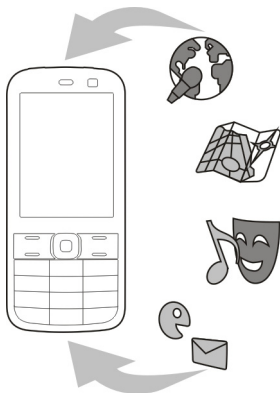

Grâce à l'application Mise à jour du logiciel (service réseau), vous pouvez vérifier si des mises à jour sont disponibles pour le logiciel ou les applications de votre appareil, et les télécharger sur celui-ci le cas échéant.

Le téléchargement de mises à jour logicielles peut entraîner la transmission d'un grand volume de données (service réseau).

Assurez-vous que la batterie de l'appareil est suffisamment chargée ou branchez le chargeur avant de lancer la mise à jour.

⚠ Avertissement : Si vous installez une mise à jour logicielle, vous ne pouvez pas utiliser l'appareil, même pour émettre un appel d'urgence, tant que vous n'avez pas terminé l'installation et redémarré l'appareil. Veuillez à bien sauvegarder les données avant d'accepter l'installation d'une mise à jour.

Après avoir mis à jour le logiciel ou les applications de votre appareil à l'aide de Mise à jour du logiciel, les instructions concernant les applications mises à jour figurant dans le manuel d'utilisation ou dans les documentations d'aide pourront ne plus correspondre.

Sélectionnez **Options** puis parmi les options suivantes :

- **Commencer mise à jour** — Pour télécharger les mises à jour disponibles. Pour décocher certaines mises à jour que vous ne souhaitez pas télécharger, sélectionnez-les dans la liste.
- **Mettre à jour via un PC** — Pour mettre à jour votre appareil à l'aide d'un PC. Cette option remplace l'option Commencer mise à jour lorsque les mises à jour sont uniquement disponibles via l'application Nokia Software Updater sur PC.

- **Afficher les détails** — Afficher des informations sur une mise à jour.
- **Historique mises à jour** — Pour afficher l'état des précédentes mises à jour.
- **Paramètres** — Pour modifier les paramètres, tels que le point d'accès par défaut utilisé pour télécharger les mises à jour.
- **Avertissement** — Pour afficher le contrat de licence Nokia.

Mettre à jour le logiciel via votre ordinateur

Nokia Software Updater est une application pour ordinateur qui vous permet de mettre à jour le logiciel de votre appareil. Pour mettre à jour le logiciel de votre appareil, vous avez besoin d'un ordinateur compatible, d'un accès Internet haut débit et d'un câble de données USB compatible pour connecter votre appareil à l'ordinateur.

Pour obtenir plus d'informations et pour télécharger l'application Utilitaire de mise à jour du logiciel Nokia, visitez le site Web www.nokia.com/softwareupdate.

Aide de l'appareil ?



Votre appareil contient des instructions facilitant l'utilisation des applications contenues dans ledit appareil.

Pour obtenir des textes d'aide à partir du menu principal, sélectionnez **Menu** > **Applications** > **Aide** > **Aide** et

l'application pour laquelle vous souhaitez lire des instructions.

Lorsqu'une application est ouverte, sélectionnez **Options** > **Aide** pour accéder au texte d'aide pour l'écran actuel.

Lors de la lecture des instructions, pour modifier la taille du texte d'aide, sélectionnez **Options** > **Réduire taille police** ou **Augmenter taille police**.

À la fin du texte d'aide, vous trouverez des liens vers des rubriques connexes. Si vous sélectionnez un mot souligné, une brève explication s'affiche. Les textes d'aide utilisent les indicateurs suivants :  Lien vers une rubrique d'aide.  Lien vers l'application mentionnée.

Lorsque les instructions sont affichées, pour basculer du texte de l'aide vers l'application ouverte en arrière-plan, sélectionnez **Options** > **Afficher appl. ouvertes**, puis l'application voulue.

Profiter davantage de votre appareil

Plusieurs applications fournies par Nokia et par des développeurs tiers vous permettent de profiter de tous davantage de votre appareil. Pour rechercher et télécharger des applications, visitez Ovi Store à l'adresse store.ovi.com. Ces applications sont expliquées dans les guides disponibles sur les pages de support produits de www.nokia.com/support ou sur votre site Web Nokia local.

Paramètres

Votre appareil dispose normalement de paramètres MMS et GPRS ainsi que de paramètres de diffusion et Internet mobile qui sont automatiquement configurés à partir des informations fournies par votre prestataire de services réseau. Des paramètres de vos prestataires de services peuvent déjà être définis dans votre appareil ou vous pouvez recevoir ou demander les paramètres aux prestataires de service réseau sous la forme d'un message spécial.

Vous pouvez changer les paramètres généraux de votre appareil tels que la langue, le mode veille, les paramètres d'affichage et le verrouillage du clavier.

Codes d'accès

Si vous oubliez l'un de ces codes d'accès, contactez votre prestataire de services.

- Code PIN (Personal identification number) — Ce code protège votre carte SIM contre une utilisation non autorisée. Le code PIN (4 à 8 chiffres) est normalement fourni avec la carte SIM. Si le code PIN est saisi trois fois de suite de manière incorrecte, il se bloque et vous devez le déverrouiller à l'aide du code PUK.
- Code UPIN — Ce code peut être fourni avec la carte USIM. La carte USIM est une version améliorée de la carte SIM et est prise en charge par les téléphones mobiles 3G.
- Code PIN2 — Ce code (4 à 8 chiffres) est fourni avec certaines cartes SIM et est nécessaire pour accéder à certaines fonctions de votre appareil.

- Code de verrou (également appelé code de sécurité) — Le code verrou vous aide à protéger votre appareil contre toute utilisation non autorisée. Le code par défaut est 12345. Vous pouvez créer un code et le modifier, vous pouvez configurer l'appareil afin qu'il demande le code. Ne le divulguez pas et conservez-le en lieu sûr, à l'écart de votre appareil. Si vous oubliez le code et si votre appareil est verrouillé, il doit être porté en réparation, ce qui peut entraîner des frais supplémentaires. De plus, les informations personnelles enregistrées dans votre appareil peuvent être effacées. Pour plus d'informations, contactez Nokia Care ou le revendeur de votre appareil.
- Code PUK (Personal unblocking key) et code PUK2 — Ces codes (8 chiffres) sont nécessaires pour modifier respectivement un code PIN ou PIN2 bloqué. Si ces codes ne sont pas fournis avec la carte SIM, contactez le prestataire de services réseau auprès duquel vous avez obtenu la carte SIM de l'appareil.
- Code UPUK — Ce code (8 chiffres) est indispensable pour modifier un code UPIN bloqué. Si ce code n'est pas fourni avec la carte USIM, contactez le prestataire de services réseau auprès duquel vous avez obtenu la carte USIM de l'appareil.
- Numéro IMEI (International Mobile Equipment Identity) — Ce code (à 15 ou 17 chiffres) permet d'identifier les appareils valides dans le réseau GSM. Il permet notamment d'empêcher des appareils volés d'accéder au réseau. Le code IMEI de votre appareil est indiqué sous la batterie.

Prolonger la durée de vie de la batterie

De nombreuses fonctions de votre appareil augmentent l'utilisation de la batterie et réduisent sa durée de vie. Pour économiser la batterie, veuillez noter les points suivants :

- Les fonctions qui font appel à la technologie Bluetooth ou qui permettent à ces fonctions de s'exécuter en arrière-plan pendant l'utilisation d'autres fonctions, augmentent l'utilisation de la batterie. Désactivez la technologie Bluetooth lorsque vous n'en avez pas besoin.
- Les fonctions qui font appel à la technologie WiFi (WLAN) ou qui permettent à ces fonctions de s'exécuter en arrière-plan pendant l'utilisation d'autres fonctions, augmentent l'utilisation de la batterie. Le WiFi sur votre appareil Nokia se désactive lorsque vous n'essayez pas de vous connecter ou lorsque vous n'êtes pas connecté à un point d'accès, ou encore lorsque vous recherchez pas de réseaux disponibles. Pour réduire encore la consommation de la batterie, vous pouvez indiquer que l'appareil Nokia ne recherche pas, ou recherche moins fréquemment, les réseaux disponibles en arrière-plan.
- Si vous avez réglé **Connexion paquets** sur **Si disponible** dans les paramètres de connexion et si la couverture GPRS n'est pas assurée, l'appareil tente régulièrement d'établir une connexion de données par paquets. Pour prolonger la durée d'utilisation de votre appareil, sélectionnez **Menu > Pan. config. > Paramètres et Connexion > Donn. paquets > Connexion paquets > Si nécessaire**.

- L'application Cartes télécharge de nouvelles informations lorsque vous parcourez de nouvelles zones sur la carte, ce qui augmente l'utilisation de la batterie. Vous pouvez empêcher le téléchargement automatique de nouvelles cartes.
- Si la puissance du signal du réseau cellulaire varie beaucoup dans votre région, votre appareil doit rechercher à plusieurs reprises le réseau disponible. Cela augmente l'utilisation de la batterie.

Si le mode réseau est défini sur le mode double dans les paramètres réseau, l'appareil recherche le réseau 3G. Vous pouvez régler l'appareil pour utiliser exclusivement le réseau GSM. Pour utiliser uniquement le réseau GSM, sélectionnez **Menu > Pan. config. > Paramètres et Téléphone > Réseau > Mode réseau > GSM**.

- Le rétro-éclairage de l'écran augmente l'utilisation de la batterie. Dans les paramètres d'affichage, vous pouvez modifier la durée de la période d'extinction du rétro-éclairage de l'affichage. Sélectionnez **Menu > Pan. config. > Paramètres et Général > Personnalisation > Affichage > Expiration de l'éclairage**. Faites régler le capteur de lumière qui observe les conditions lumineuses et adapte la luminosité de l'écran, dans les paramètres d'affichage, sélectionnez **Capteur de lumière**.
- Pour économiser l'énergie, activez le mode d'économie d'énergie. Appuyez sur la touche marche/arrêt, puis sélectionnez **Activer écon. de batterie**. Pour le désactiver, appuyez sur la touche marche/arrêt, puis sélectionnez **Désactiver écon. batterie**. Il peut être impossible de modifier les paramètres de certaines applications lorsque le mode d'économie d'énergie est activé.

Libérer de la mémoire

Pour afficher la quantité de mémoire disponible pour différents types de données, sélectionnez **Menu** > **Bureau** > **Gest. fichiers**.

De nombreuses fonctionnalités de l'appareil utilisent la mémoire pour stocker des données. L'appareil vous avertit lorsque la mémoire disponible est faible.

Pour libérer de la mémoire, transférez des données sur une autre mémoire (le cas échéant) ou sur un ordinateur compatible.

Pour supprimer des données devenues inutiles, utilisez le Gestionnaire de fichiers ou l'application respective. Vous pouvez supprimer les éléments suivants :

- des messages dans les dossiers de la Messagerie et des messages e-mail récupérés de la boîte aux lettres ;
- des pages Web sauvegardées ;
- des informations de contact ;
- des notes d'agenda ;
- des applications affichées dans le Gestionnaire d'applications et dont vous n'avez pas besoin ;
- les fichiers d'installation (avec extension .sis ou .six) d'applications que vous avez installées. Sauvegardez les fichiers d'installation vers un ordinateur compatible.
- les images et les clips vidéo de Photos

Mise en route

Insérer la carte SIM et la batterie

Retrait en toute sécurité. Mettez toujours l'appareil hors tension et débranchez le chargeur avant de retirer la batterie.

1. Retirez la façade arrière.

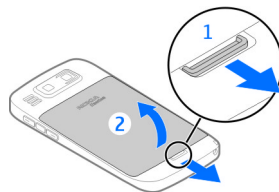

2. Retirez la batterie si elle est insérée.

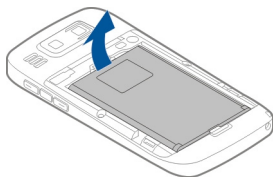

- Sortez le support de la carte SIM et insérez la carte SIM. Veillez à ce que la zone de contact de la carte soit orientée vers le bas et à ce que le coin biseauté du support de la carte soit orienté vers le coin biseauté du support. Remettez le support de la carte SIM en place.

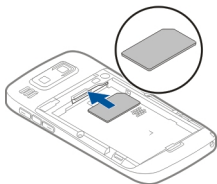

- Alignez les contacts de la batterie avec les connecteurs de son logement, puis insérez la batterie.



- Remettez la façade arrière en place.

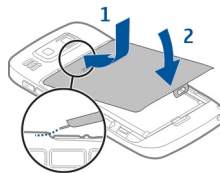

Insérer la carte mémoire

Utilisez seulement des cartes de type cartes microSD et microSDHC agréées par Nokia pour cet appareil. Nokia utilise les standards industriels approuvés en ce qui concerne les cartes mémoire, mais certaines marques ne sont peut-être pas entièrement compatibles avec cet appareil. L'utilisation de cartes incompatibles risque d'endommager l'appareil et la carte ainsi que les données stockées sur celle-ci.

Il se peut qu'une carte mémoire soit déjà insérée dans l'appareil. Si ce n'est pas le cas, procédez comme suit :

- Insérez une carte mémoire compatible dans l'emplacement. Veillez à ce que la zone de contact de la carte soit orientée vers le haut et vers l'emplacement.

2. Introduisez la carte. Un dé clic vous confirme qu'elle est bien en place.

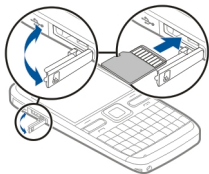

Retirer la carte mémoire



Important : Ne retirez pas la carte mémoire pendant une opération, lorsque l'accès à celle-ci est en cours. Cela risque d'endommager l'appareil et la carte mémoire, ainsi que les données stockées sur celle-ci.

1. Avant de retirer la carte mémoire, appuyez sur la touche marche/arrêt et sélectionnez **Retirer la carte mémoire**. Toutes les applications sont fermées.
2. Lorsque le message **Sans carte mémoire, toutes les applications ouvertes seront fermées. La retirer quand même?** s'affiche, sélectionnez **Oui**.
3. **Retirez la carte mémoire et appuyez sur 'OK'** s'affiche.
4. Appuyez sur la carte mémoire pour l'extraire du port.
5. Retirez la carte mémoire et fermez le couvercle du logement pour carte mémoire. Si l'appareil est éteint, sélectionnez **OK**.

Emplacement des antennes

Votre appareil peut être muni d'antennes internes et externes. Évitez de toucher inutilement l'antenne lorsque celle-ci est en cours de transmission ou de réception. Tout contact avec les antennes affecte la qualité de la communication, risque de faire fonctionner l'appareil à une puissance plus élevée lors des opérations de transmission/réception et peut réduire la durée de vie de la batterie.



Allumer et éteindre l'appareil

Pour mettre l'appareil sous tension :

1. Maintenez la touche marche/arrêt enfoncée.
2. Si l'appareil vous invite à introduire un code PIN ou un code verrou, entrez-le et sélectionnez **OK**. Le code verrou prédéfini est **12345**. Si vous oubliez le code et si votre appareil est verrouillé, il doit être porté en



réparation, ce qui peut entraîner des frais supplémentaires. Pour plus d'informations, contactez un centre Nokia Care ou le revendeur de votre appareil.

Pour mettre l'appareil hors tension, appuyez brièvement sur la touche Marche/arrêt et sélectionnez **Eteindre!**.

Charger la batterie

Votre batterie a été partiellement chargée en usine. Si l'appareil indique une charge faible, procédez comme suit :

1. Connectez le chargeur à une prise secteur murale.
2. Connectez la fiche du chargeur à l'appareil.

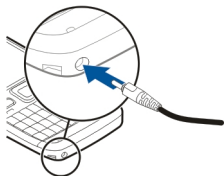

Si vous utilisez un chargeur USB, connectez la fiche du chargeur au connecteur USB.

3. Lorsque l'appareil indique que la batterie est complètement chargée, débranchez le chargeur de l'appareil, puis de la prise murale.

Le chargement de la batterie ne nécessite pas de durée spécifique et vous pouvez utiliser l'appareil lorsque la batterie est en cours de chargement. Si la batterie est complètement déchargée, il peut s'écouler plusieurs minutes avant que le témoin de charge ne s'affiche ou avant que vous puissiez effectuer un appel.

Charger avec le câble de données USB

Le chargement de la batterie via le câble de données USB est plus lent qu'avec le chargeur. Le chargement de la batterie via le câble de données USB pourra ne pas fonctionner si vous utilisez un concentrateur USB. Les concentrateurs USB peuvent être incompatibles avec le chargement d'un appareil USB.

Lorsque le câble de données USB est connecté, vous pouvez transférer des données en même temps que vous rechargez la batterie.

1. Connectez un appareil USB compatible à votre appareil à l'aide du câble de données USB.
En fonction du type d'appareil utilisé pour le chargement, celui-ci pourra ne débiter qu'après un certain laps de temps.
2. Si l'appareil est allumé, sélectionnez un mode USB parmi ceux proposés.

Touches et composants

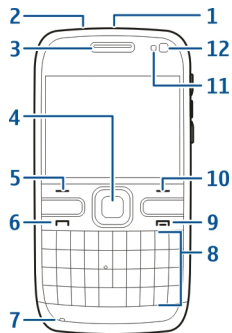

- 1 — Touche marche/arrêt
- 2 — Connecteur du kit oreillette
- 3 — Écouteur
- 4 — Touche Optical Navi™ (touche de défilement)
- 5 — Touche écran
- 6 — Touche d'appel
- 7 — Microphone
- 8 — Pavé numérique
- 9 — Touche de fin d'appel
- 10 — Touche écran
- 11 — Capteur de lumière
- 12 — Appareil photo secondaire

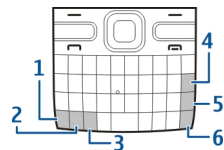

- 1 — Touche fonction
- 2 — Touche Maj
- 3 — Touche Sym
- 4 — Touche d'effacement arrière
- 5 — Touche Entrée
- 6 — Touche Contrôle

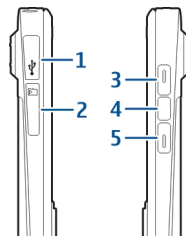

- 1 — Connecteur micro-USB
- 2 — Emplacement pour carte mémoire
- 3 — Touche d'augmentation du volume
- 4 — Touche vocale
- 5 — Touche de diminution du volume



Remarque : La surface de cet appareil ne contient pas de nickel au niveau des revêtements métalliques. La surface de cet appareil contient de l'acier inoxydable.

Pendant des opérations étendues comme un appel vidéo actif et une connexion de données à haut débit, l'appareil peut chauffer. Dans la plupart des cas, ceci est normal. Si vous pensez que l'appareil ne fonctionne pas correctement, portez-le au service de maintenance habilité le plus proche.

Kit oreillette

Vous pouvez raccorder une oreillette ou un casque compatible à votre appareil. Vous pouvez avoir besoin de sélectionner le mode câble.

Pour passer des appels en mode mains libres, utilisez une oreillette avec une télécommande compatible ou bien utilisez le micro de l'appareil.



Avvertissement : Si vous utilisez un kit oreillette, vous risquez de ne pas pouvoir entendre correctement les sons extérieurs. N'utilisez pas de kit oreillette si cela risque de nuire à votre sécurité.



Horloge de l'économiseur d'écran

Lorsque l'économiseur d'écran de votre appareil est activé (l'affichage est vide), appuyez sur la touche de défilement pour afficher l'heure et la date.

Dragonne

Fixez la dragonne, puis serrez-la..

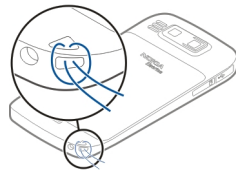

Écrire un message

Les méthodes de saisie disponibles sur l'appareil sont susceptibles de varier en fonction des différents pays de vente.

Écrire du texte à l'aide du clavier

Votre appareil est équipé d'un clavier complet.

Pour insérer des signes de ponctuation, appuyez sur la touche correspondante ou sur une combinaison de touches.

Pour basculer entre les différentes casses, appuyez sur la touche Maj.

Pour insérer des chiffres ou des caractères figurant en haut des touches, maintenez la touche correspondante enfoncée ou appuyez sur la touche correspondante tout en maintenant la touche de fonction enfoncée.

Pour effacer un caractère, appuyez sur la touche Retour arrière. Pour effacer plusieurs caractères, maintenez enfoncée sur la touche Retour arrière.

Pour insérer des caractères et des symboles qui ne figurent pas sur le clavier, appuyez sur la touche Sym.

Pour effectuer une copie, maintenez la touche Maj enfoncée, puis faites défiler pour mettre en surbrillance le mot, l'expression ou la ligne de texte à copier. Appuyez sur **Ctrl + C**. Pour insérer le texte dans un document, déplacez-le jusqu'à l'endroit souhaité et appuyez sur **Ctrl + V**.

Pour modifier la langue d'écriture ou pour activer la saisie de texte prédictive, sélectionnez **Options** > **Options de saisie**, puis choisissez parmi les options disponibles.

Echange Nokia

Copier du contenu à partir de votre ancien appareil

Vous pouvez utiliser l'application Echange pour copier du contenu, tel que des numéros de téléphone, des adresses,

des éléments de l'agenda et des photos de votre ancien appareil Nokia compatible vers le nouveau.

Copier du contenu pour la première fois

1. La première fois que vous récupérez des données de l'autre appareil, sélectionnez **Menu** > **Pan. config.** > **Echange** sur votre appareil.
2. Reliez les deux appareils. Pour que votre appareil en recherche d'autres dotés de la connectivité Bluetooth, sélectionnez **Continuer**. Sélectionnez l'appareil à partir duquel effectuer le transfert du contenu. Vous êtes invité à entrer un code sur votre appareil. Entrez un code (1-16 chiffres), puis sélectionnez **OK**. Entrez le même code sur l'autre appareil, puis sélectionnez **OK**. Les appareils sont maintenant reliés.

Si votre ancien appareil Nokia ne possède pas l'application Echange, votre nouvel appareil lui envoie un message. Ouvrez-le sur l'ancien appareil et suivez les instructions affichées.

3. Sur votre appareil, sélectionnez le contenu que vous souhaitez transférer depuis l'autre appareil.

Une fois le transfert démarré, vous pouvez l'annuler et le poursuivre ultérieurement.

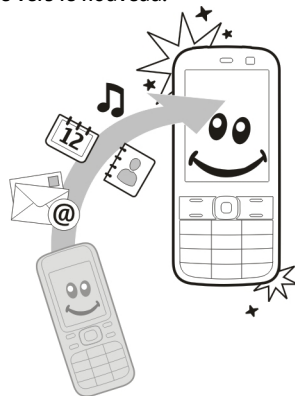

Le contenu est transféré de la mémoire de l'autre appareil vers l'emplacement correspondant sur votre appareil. La durée du transfert dépend de la quantité de données à transférer.

Le type de contenu qui peut être transféré dépend du modèle de l'appareil à partir duquel vous souhaitez transférer du contenu. Si cet appareil prend en charge la synchronisation, vous pouvez également synchroniser des données entre les appareils. Votre appareil vous avertit si l'autre appareil n'est pas compatible.

Synchroniser, récupérer ou envoyer du contenu

Sélectionnez **Menu** > **Pan. config.** > **Echange.**

Après le premier transfert, sélectionnez l'une des options suivantes pour démarrer un nouveau transfert, en fonction du modèle :

 pour synchroniser du contenu entre l'autre appareil et le vôtre, si l'autre appareil prend en charge la synchronisation. La synchronisation est bidirectionnelle. Si un élément est supprimé sur un appareil, il l'est sur l'autre également. Vous ne pouvez pas restaurer des éléments supprimés à l'aide de la synchronisation.

 pour récupérer du contenu depuis l'autre appareil sur le vôtre. Grâce à la récupération, le contenu est transféré depuis l'autre appareil sur le vôtre. Vous pouvez être invité à conserver ou à supprimer le contenu original dans l'autre appareil, en fonction du modèle de l'appareil.

 pour envoyer du contenu depuis votre appareil sur l'autre.

Si vous ne parvenez pas à envoyer un élément, en fonction du type de l'autre appareil, vous pouvez ajouter l'élément au dossier Nokia, à l'emplacement **C:\Nokia** ou **E:\Nokia** de votre appareil. Lorsque vous sélectionnez le dossier à transférer, les éléments sont synchronisés dans le dossier correspondant de l'autre appareil et vice versa.

Utiliser des raccourcis pour répéter un transfert

Après un transfert de données, vous pouvez enregistrer un raccourci avec les paramètres de transfert vers l'écran principal afin de répéter le même transfert ultérieurement.

Pour modifier le raccourci, sélectionnez **Options** > **Paramètres du raccourci**. Vous pouvez, par exemple, créer ou modifier le nom du raccourci.

Un journal de transfert s'affiche après chaque transfert. Pour afficher le journal du dernier transfert, sélectionnez un raccourci dans l'écran principal et **Options** > **Afficher le journal**.

Gérer des conflits de transfert

Si un élément à transférer a été modifié dans les deux appareils, l'appareil tente de fusionner les modifications automatiquement. Si ce n'est pas possible, il y a un conflit de transfert. Sélectionnez **Vérifier un par un**, **Priorité de ce tél.** ou **Priorité de l'autre tél.** pour résoudre le conflit.

Nokia Ovi Suite

Nokia Ovi Suite est un jeu d'applications que vous pouvez installer sur un ordinateur compatible. Ovi Suite regroupe toutes les applications disponibles dans une fenêtre de lancement à partir de laquelle vous pouvez les ouvrir. Ovi

Suite peut être fourni sur une carte mémoire accompagnant éventuellement votre appareil.

Vous pouvez utiliser Ovi Suite pour synchroniser les contacts, l'agenda, la liste des tâches et d'autres notes entre votre appareil et une application PC compatible. Vous pouvez également utiliser Ovi Suite pour transférer des signets entre votre appareil et un navigateur compatible, ou pour transférer des photos et des clips vidéo entre votre appareil et un PC compatible.

Soyez attentif aux paramètres de synchronisation. Les paramètres sélectionnés déterminent si des données sont supprimées au cours du processus normal de synchronisation.

Pour utiliser Ovi Suite, vous avez besoin d'un ordinateur exécutant Microsoft Windows XP (SP2 ou ultérieur) ou Windows Vista (SP1 ou ultérieur), compatible avec un câble de données USB ou la connectivité Bluetooth.

Ovi Suite n'est pas compatible avec les ordinateurs Apple Macintosh.

Pour plus d'informations sur Ovi Suite, reportez-vous à l'aide intégrée ou visitez www.nokia.com/support.

Installer Nokia Ovi Suite

1. Vérifiez si la carte mémoire est insérée dans votre Nokia E72.
2. Connectez le câble USB. Votre ordinateur détecte le nouvel appareil et installe des pilotes requis. Cela peut prendre plusieurs minutes.
3. Sélectionnez **Stockage de masse** comme mode de connexion USB dans votre appareil. Votre appareil apparaît dans l'Explorateur de fichiers Windows en tant que Disque amovible.

4. Ouvrez la racine du lecteur de carte mémoire dans l'Explorateur de fichiers Windows et sélectionnez le fichier d'installation d'Ovi Suite.

5. L'installation démarre. Suivez les instructions.



Conseil : Pour mettre à jour Ovi Suite ou si vous avez des problèmes pour installer Ovi Suite à partir de la carte mémoire, copiez le fichier d'installation sur votre PC et procédez à l'installation à partir de celui-ci.

Visiter Ovi by Nokia

ovi Ovi by Nokia permet de rechercher de nouveaux lieux et services, ainsi que de rester en contact avec vos amis. Vous pouvez notamment effectuer les opérations suivantes :

- Créer un compte e-mail
- Planifier des voyages et afficher des lieux sur une carte
- Télécharger des jeux, des applications, des vidéos et des sonneries sur votre appareil
- Achetez de la musique

Les services disponibles peuvent varier selon le pays ou la région et toutes les langues ne sont pas prises en charge.

Pour accéder aux services Ovi de Nokia, accédez à www.ovi.com et enregistrez votre propre compte Nokia.

Pour plus d'informations, visitez le site Web www.ovi.com/support.

À propos d'Ovi Store

 Ovi Boutique permet de télécharger sur votre appareil des jeux pour téléphone mobile, des applications, des vidéos, des photos, des thèmes et des sonneries. Certains éléments sont gratuits et d'autres doivent être achetés au

moyen de votre carte de crédit s'ils ne sont pas ajoutés à votre facture de téléphone. La disponibilité des modes de paiement dépend de votre pays de résidence et de votre prestataire de services réseau. Ovi Boutique vous propose du contenu compatible avec votre appareil mobile, adapté à vos goûts et à votre emplacement.

Votre Nokia E72

Votre nouvel appareil Nokia Eseries dispose des nouvelles versions des applications Agenda, Contacts et E-mail, ainsi que d'un nouvel écran d'accueil.

Caractéristiques principales

Votre nouvel appareil Nokia E72 vous aide à gérer vos informations professionnelles et personnelles. Certaines des caractéristiques principales sont exposées ci-dessous :



Consultez vos e-mails et envoyez vos réponses lorsque vous êtes en déplacement.



Restez à jour et planifiez vos réunions avec l'application Agenda.



Gérez vos partenaires professionnels et vos amis avec l'application Contacts.



Connectez-vous à un réseau WiFi (WLAN) grâce à l'Assistant WLAN.



Travaillez sur des documents, des feuilles de calcul et des présentations avec l'application Quickoffice.



Découvrez des points d'intérêt grâce à l'application Cartes.



Basculez du mode professionnel au mode personnel.



Modifiez l'apparence et la configuration de votre écran d'accueil avec l'application Modes.



Naviguez sur l'intranet de votre entreprise grâce à l'application Intranet.



Récupérez les informations de contact et d'agenda d'un appareil précédent sur votre Nokia E72 avec l'application Exchange.



Vérifiez la disponibilité des mises à jour pour vos applications et téléchargez-les sur votre appareil grâce à l'application Mise à jour du logiciel.



Cryptez la mémoire de votre appareil ou une carte mémoire afin que personne ne puisse accéder à vos informations importantes.

Écran d'accueil

Écran d'accueil

Dans l'écran d'accueil, vous pouvez accéder rapidement aux applications les plus fréquemment utilisées et voir en un seul coup d'oeil si vous avez manqué des appels ou de nouveaux messages.

Chaque fois que l'icône ► s'affiche, faites défiler vers la droite pour accéder à la liste des actions disponibles. Pour fermer la liste, faites défiler vers la gauche.

L'écran d'accueil se compose des éléments suivants :

1. Raccourcis des applications. Pour accéder à une application, sélectionnez le raccourci de l'application.
2. Zone d'information. Pour vérifier un élément affiché dans la zone d'information, sélectionnez-le.
3. Zone de notification. Pour afficher les notifications, faites défiler vers une boîte. Une boîte n'est visible que si elle contient des éléments.



Vous pouvez définir deux écrans d'accueil séparés pour des utilisations différentes, par exemple un écran pour afficher vos e-mails et notifications professionnels et un autre pour afficher vos e-mails personnels. De cette façon, vous n'avez pas à consulter vos e-mails professionnels en-dehors des heures de bureau.

Pour basculer entre les écrans d'accueil, sélectionnez .

Pour définir les types d'éléments et de raccourcis que vous voulez afficher dans l'écran d'accueil et pour définir l'apparence de l'écran d'accueil, sélectionnez **Menu** > **Pan. config.** et **Usage.**

Utiliser l'écran d'accueil

Pour rechercher un contact dans l'écran d'accueil, commencez à entrer le nom du contact. Sélectionnez le contact voulu dans la liste des correspondances trouvées.

Cette fonction peut ne pas être disponible dans toutes les langues.

Pour appeler le contact, appuyez sur la touche d'appel.

Pour désactiver la recherche de contact, sélectionnez **Options** > **Activer rech. de contacts**.

Pour vérifier vos messages reçus, sélectionnez la boîte des messages de la zone de notification. Pour lire un message, sélectionnez-le. Pour accéder à d'autres tâches, faites défiler vers la droite.

Pour afficher vos appels en absence, sélectionnez la boîte des appels de la zone de notification. Pour retourner un appel, sélectionnez-le et appuyez sur la touche d'appel. Pour envoyer un message texte à un appelant, sélectionnez un appel, faites défiler vers la droite, puis sélectionnez **Envoyer message** dans la liste des actions disponibles.

Pour écouter votre messagerie vocale, sélectionnez la boîte des messages vocaux dans la zone de notification. Sélectionnez la boîte de messages vocaux voulue, puis appuyez sur la touche d'appel.

Touches d'accès rapide

Grâce aux touches d'accès rapide, vous pouvez lancer rapidement des applications et des tâches. Une application ou une tâche a été attribuée à chaque touche. Pour les modifier, sélectionnez **Menu** > **Pan. config.** > **Paramètres** et **Général** > **Personnalisation** > **Tches acc. dir.**. Votre prestataire de services peut avoir attribué des applications à ces touches, auquel cas vous ne pourrez pas les modifier.

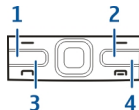

- 1 — Touche d'accueil
- 2 — Touche des contacts
- 3 — Touche de l'agenda
- 4 — Touche des e-mails

Touche d'accueil

Pour accéder à l'écran d'accueil, appuyez brièvement sur la touche d'accueil. Appuyez à nouveau brièvement sur la touche pour accéder au menu.

Pour afficher la liste des applications actives, maintenez la touche d'accueil enfoncée pendant quelques secondes. Lorsque la liste est ouverte, appuyez brièvement sur la touche d'accueil pour faire défiler la liste. Pour ouvrir l'application sélectionnée, maintenez la touche d'accueil enfoncée pendant quelques secondes ou appuyez sur la touche de défilement. Pour fermer l'application sélectionnée, appuyez sur la touche d'effacement arrière.

Les applications s'exécutant en arrière-plan augmentent l'utilisation de la batterie et réduisent la durée de vie de cette dernière.

Touche des contacts

Pour ouvrir l'application Contacts, appuyez brièvement sur la touche des contacts.

Pour ajouter un nouveau contact, maintenez la touche des contacts enfoncée pendant quelques secondes.

Touche de l'agenda

Pour ouvrir l'application Agenda, appuyez brièvement sur la touche de l'agenda.

Pour créer une nouvelle entrée de type réunion, maintenez la touche de l'agenda enfoncée pendant quelques secondes.

Touche des e-mails

Pour ouvrir votre boîte e-mail par défaut, appuyez brièvement sur la touche des e-mails.

Pour créer un nouvel e-mail, maintenez la touche des e-mails enfoncée pendant quelques secondes.

Touche Optical Navi

Pour parcourir les pages Web, les cartes et les listes, faites glisser le doigt sur la touche Optical Navi (touche de défilement).

Pour parcourir une liste élément par élément, faites glisser lentement le doigt sur la touche de défilement. Pour parcourir une liste en faisant défiler plusieurs éléments à la fois ou pour vous déplacer sur l'affichage, faites glisser rapidement le doigt sur la touche de défilement.

Prendre des photos — Pour effectuer la mise au point automatique sur l'appareil photo, maintenez le doigt sur

la touche de défilement. Pour prendre une photo, appuyez sur la touche de défilement.

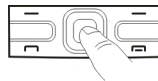

Paramètres de la touche Navi optique — Pour activer ou désactiver la touche Navi optique ou encore pour modifier d'autres paramètres, sélectionnez **Menu** > **Pan. config.** > **Paramètres** et **Général** > **Personnalisation** > **Touche Navi optique**.

Couper les sonneries en tournant l'appareil

Lorsque vous avez activé les capteurs de votre appareil, vous pouvez couper la sonnerie des appels entrants ou répéter les alarmes en retournant l'appareil face vers le bas.

Pour définir les options de rotation, sélectionnez **Menu** > **Pan. config.** > **Paramètres** et **Général** > **Capteurs** > **Commande de rotation**.

Agenda

À propos de l'agenda

Sélectionnez **Menu** > **Agenda**.

L'agenda vous permet de créer et de visualiser des événements et des rendez-vous planifiés, et de basculer d'un mode d'affichage de l'agenda à l'autre.

Dans l'écran Mois, les entrées d'agenda sont marquées d'un triangle. Les entrées de type anniversaire sont également marquées d'un point d'exclamation. Les entrées du jour sélectionné sont affichées dans une liste.

Pour ouvrir des entrées d'agenda, sélectionnez un affichage de l'agenda et une entrée.

Chaque fois que l'icône ► s'affiche, faites défiler vers la droite pour accéder à la liste des actions disponibles. Pour fermer la liste, faites défiler vers la gauche.

Créer des entrées d'agenda

Sélectionnez **Menu** > **Agenda**.

Vous pouvez créer les quatre types d'entrée suivants dans votre agenda :

- Les entrées de type réunion vous rappellent les événements associés à une date et à une heure spécifiques.
- Les demandes de réunion sont des invitations que vous pouvez envoyer aux participants. Avant de pouvoir créer des demandes de réunion, vous devez avoir configuré une boîte aux lettres compatible sur votre appareil.
- Les entrées de type mémo couvrent un jour complet, sans heure spécifique.
- Les entrées de type anniversaire sont destinées à vous rappeler toute date spéciale. Elles concernent un jour précis mais non une heure spécifique. Les entrées de type anniversaire se répètent chaque année.

- Les entrées de type tâche servent à vous rappeler une tâche à effectuer avant une date limite, sans heure spécifique.

Pour créer une entrée d'agenda, sélectionnez la date voulue, puis **Options** > **Nouvelle entrée** et le type d'entrée.

Pour définir la priorité d'une entrée de type tâche, sélectionnez **Options** > **Priorité**.

Pour définir comment l'entrée doit être traitée durant la synchronisation, sélectionnez **Privée** pour cacher l'entrée aux autres personnes si l'agenda est disponible en ligne, **Publique** pour rendre l'entrée visible pour tout le monde ou **Aucune** pour ne pas copier l'entrée sur votre ordinateur.

Pour envoyer l'entrée vers un appareil compatible, sélectionnez **Options** > **Envoyer**.

Pour créer une demande de réunion à partir d'une entrée de type réunion, sélectionnez **Options** > **Ajouter participants**.

Créer des demandes de réunion

Sélectionnez **Menu** > **Agenda**.

Avant de pouvoir créer des demandes de réunion, vous devez avoir configuré une boîte aux lettres compatible sur votre appareil.

Pour créer une entrée de type réunion :

1. Pour créer une entrée de type réunion, sélectionnez une date, puis **Options** > **Nouvelle entrée** > **Demande de réunion**.
2. Entrez les noms des participants sollicités. Pour ajouter des noms à partir de votre liste de contacts, entrez les premiers caractères et choisissez parmi les correspondances trouvées. Pour ajouter des participants facultatifs, sélectionnez **Options** > **Ajouter particip. facult.**.
3. Entrez l'objet.
4. Entrez les heures et dates de début et de fin ou sélectionnez **Journée entière**.
5. Précisez le lieu.
6. Définissez une alarme pour cette entrée, si besoin.
7. Pour une réunion régulière, définissez le délai de récurrence et entrez la date de fin.
8. Entrez une description.

Pour définir la priorité d'une demande de réunion, sélectionnez **Options** > **Priorité**.

Pour envoyer la demande de réunion, sélectionnez **Options** > **Envoyer**.

Affichages de l'agenda

Sélectionnez **Menu** > **Agenda**.

Vous pouvez basculer entre les modes d'affichage suivants :

- L'affichage par mois présente le mois en cours et la liste des entrées d'agenda du jour sélectionné.

- L'affichage par semaine présente les événements de la semaine sélectionnée sous la forme de sept zones, chacune correspondant à un jour.
- L'affichage par jour présente les événements pour le jour sélectionné, groupés par plage horaire en fonction de leur heure de début.
- L'affichage des tâches présente la liste de toutes les tâches.
- L'Agenda affiche la liste des événements pour un jour sélectionné.

Pour changer de mode d'affichage, sélectionnez **Options** > **Changer de vue** et le mode désiré.



Conseil : Pour ouvrir l'affichage par semaine, sélectionnez le numéro de la semaine.

Pour visualiser le jour précédent ou suivant dans les affichages par mois, semaine, jour et dans l'Agenda, sélectionnez le jour souhaité.

Pour modifier l'affichage par défaut, sélectionnez **Options** > **Paramètres** > **Affichage par défaut**.

Contacts

À propos des Contacts

Sélectionnez **Menu** > **Contacts**.

Contacts vous permet d'enregistrer et de mettre à jour les informations relatives aux contacts, telles que les numéros de téléphone, les adresses postales et les adresses e-mail. Vous pouvez ajouter une sonnerie personnelle ou une image à un contact. Vous pouvez également créer des

groupes de contacts, qui vous permettent de communiquer avec plusieurs contacts à la fois et d'envoyer des informations de contact vers des appareils compatibles.

Chaque fois que l'icône ► s'affiche, faites défiler vers la droite pour accéder à la liste des actions disponibles. Pour fermer la liste, faites défiler vers la gauche.

Utiliser les contacts

Sélectionnez **Menu** > **Contacts**.

Pour créer un contact, sélectionnez **Options** > **Nouveau contact** et entrez les détails du contact.

Si vous disposez d'une carte mémoire, sélectionnez **Options** > **Créer une sauvegarde** > **De la carte au tél.** pour copier des contacts à partir de cette carte.

Pour rechercher un contact, commencez par entrer le nom du contact dans le champ de recherche.

Créer des groupes de contacts

Sélectionnez **Menu** > **Contacts**.

1. Pour créer un groupe de contact, faites défiler jusqu'à chaque contact que vous souhaitez ajouter au groupe et sélectionnez **Options** > **Cocher/Décocher** > **Cocher**.
2. Sélectionnez **Options** > **Groupe** > **Ajouter au groupe** > **Créer groupe** et entrez un nom pour le groupe.

Si vous souhaitez émettre des appels de conférence à destination du groupe à l'aide d'un service de conférence, définissez également les points suivants :

- **Numéro service conf.** — Entrez le numéro du service d'appel de conférence.
- **ID service conf.** — Entrez le numéro d'identification de l'appel de conférence.
- **PIN service conf.** — Entrez le code PIN de l'appel de conférence.

Pour émettre un appel de conférence vers le groupe à l'aide du service de conférence, sélectionnez le groupe, faites défiler vers la droite, puis sélectionnez **Appeler serv. conf.**

Rechercher des contacts dans une base de données distante

Pour activer la recherche de contacts à distance, sélectionnez **Options** > **Paramètres** > **Contacts** > **Serveur rech. distante**. Vous devez définir un serveur distant avant d'effectuer des recherches de contacts à distance.

Pour rechercher des contacts dans une base de données distante, sélectionnez **Contacts** > **Options** > **Recherche distante**. Entrez le nom du contact à rechercher et sélectionnez **Rechercher**. L'appareil établit une connexion de données avec la base de données distante.

Pour rechercher des contacts dans l'écran d'accueil, commencez à saisir des caractères dans l'écran d'accueil et sélectionnez la base de données parmi les correspondances proposées.

Pour modifier la base de données de contacts distante, sélectionnez **Options** > **Paramètres** > **Contacts** > **Serveur rech. distante**. Ce paramètre affecte la base de données utilisée dans les applications Contacts et Agenda, ainsi que l'écran d'accueil, mais pas la base de données utilisée pour l'e-mail.

Ajouter des sonneries pour les contacts

Sélectionnez **Menu** > **Contacts**.

Pour ajouter une sonnerie à un contact, sélectionnez celui-ci, **Options** > **Sonnerie** et une sonnerie. La sonnerie est jouée lorsque le contact vous appelle.

Pour ajouter une sonnerie à un groupe de contact, sélectionnez celui-ci, **Options** > **Groupe** > **Sonnerie** et une sonnerie.

Pour supprimer la sonnerie, sélectionnez **Sonnerie par défaut** dans la liste des sonneries.

Paramètres des contacts

Sélectionnez **Menu** > **Contacts**.

Pour modifier les paramètres de l'application Contacts, sélectionnez **Options** > **Paramètres** > **Contacts**, puis choisissez parmi les options suivantes :

- **Contacts à afficher** — Pour afficher les contacts enregistrés dans la mémoire de l'appareil et/ou sur la carte SIM.
- **Mém. d'enreg. par défaut** — Pour sélectionner l'emplacement d'enregistrement des contacts.

- **Affichage des noms** — Pour modifier la façon dont les noms des contacts sont affichés. Ce paramètre n'est pas disponible pour toutes les langues.
- **Liste contacts par déf.** — Pour sélectionner la liste de contacts à ouvrir en même temps que l'application Contacts. Ce paramètre est uniquement disponible lorsque plusieurs listes de contacts sont ouvertes.
- **Serveur rech. distante** — Pour modifier la base de données de distante pour les contacts. Cette option n'est disponible que si la base de données de contacts distante est prise en charge par votre prestataire de services.

Fonctionnement multitâche

Vous pouvez ouvrir plusieurs applications en même temps. Pour basculer d'une application active à une autre, maintenez la touche d'accueil enfoncée, faites défiler jusqu'à une application et appuyez sur la touche de défilement. Pour fermer l'application sélectionnée, appuyez sur la touche d'effacement arrière.



Exemple : Lorsque vous avez un appel en cours et que vous souhaitez vérifier votre agenda, appuyez sur la touche d'accueil pour accéder au menu et ouvrez l'application Agenda. L'appel téléphonique reste actif et passe en arrière-plan.



Exemple : Lorsque vous écrivez un message et que vous souhaitez consulter une page Web, appuyez sur la touche d'accueil pour accéder au menu et ouvrez l'application Web. Sélectionnez un signet ou entrez l'adresse de la page manuellement, puis

sélectionnez **Aller à**. Pour revenir à votre message, maintenez la touche d'accueil enfoncée, faites défiler jusqu'au message et appuyez sur la touche de défilement.

Torche

Le flash de l'appareil photo peut être utilisé comme torche. Pour allumer ou éteindre la torche, dans l'écran d'accueil, maintenez la barre d'espacement enfoncée.

Ne dirigez pas la torche vers les yeux.

Ovi Files

Ovi Files vous permet d'utiliser votre Nokia E72 pour accéder au contenu de votre ordinateur s'il est allumé et connecté à Internet. Vous devez installer l'application Ovi Files sur tous les ordinateurs auxquels vous souhaitez accéder avec Ovi Files.

Avec Ovi Files, vous pouvez :

- Parcourir, rechercher et afficher vos photos. Vous n'avez pas besoin de télécharger les photos sur un site Web ; vous accédez directement au contenu de votre ordinateur depuis votre appareil mobile.
- Parcourir, rechercher et afficher vos fichiers et documents.
- Transférer des fichiers de votre ordinateur vers votre appareil.
- Envoyer des fichiers et des dossiers à partir de votre ordinateur sans devoir les déplacer préalablement vers votre appareil.
- Accéder aux fichiers de votre ordinateur même lorsque celui-ci est éteint. Choisissez simplement quels fichiers et dossiers doivent rester disponibles, et Ovi Files en conservera automatiquement une copie à jour, enregistrée sur un serveur en ligne protégé et à laquelle vous pourrez accéder même si votre ordinateur est éteint.

Pour obtenir de l'assistance, rendez-vous sur files.ovi.com/support.

Émettre des appels

Appels vocaux

1. Dans l'écran d'accueil, saisissez le numéro de téléphone, y compris l'indicatif. Pour supprimer un numéro, appuyez sur la touche retour.

2. Pour les appels internationaux, appuyez sur + (le signe "+" remplace le code d'accès international), et saisissez l'indicatif du pays et l'indicatif régional (sans le zéro initial, si nécessaire), et enfin le numéro de téléphone.
2. Pour émettre l'appel, appuyez sur la touche d'appel.

3. Pour terminer l'appel (ou pour annuler la tentative d'appel), appuyez sur la touche de fin.

Appuyer sur la touche de fin met toujours fin à un appel, même si une autre application est active.

Pour passer un appel depuis la liste des contacts, sélectionnez **Menu** > **Contacts**. Faites défiler jusqu'au nom de votre choix ou saisissez les premiers caractères ou lettres du nom dans le champ de recherche. Pour appeler le contact, appuyez sur la touche d'appel. Si vous avez enregistré plusieurs numéros pour un contact, sélectionnez le numéro de votre choix dans la liste et appuyez sur la touche d'appel.

Options pendant un appel

Pour régler le volume durant un appel, utilisez la touche de volume située sur le côté de votre appareil. Vous pouvez également utiliser la touche de défilement. Si vous avez réglé le volume sur **Couper le son**, sélectionnez tout d'abord **Rétabl. son**.

Pour envoyer une photo ou un clip vidéo dans un MMS à votre interlocuteur, sélectionnez **Options** > **Envoyer MMS** (sur les réseaux 3G uniquement). Vous pouvez modifier le message et changer de destinataire avant de l'envoyer. Appuyez sur la touche d'appel pour envoyer le fichier à un équipement compatible (service réseau).

Pour mettre en attente un appel vocal actif, pendant que vous répondez à un autre appel entrant, sélectionnez **Options** > **Suspendre**. Pour basculer entre l'appel actif et l'appel en attente, sélectionnez **Options** > **Permuter**.

Pour envoyer des chaînes de tonalité MF (par exemple, un mot de passe), sélectionnez **Options** > **Envoyer DTMF**. Tapez le signal DTMF ou recherchez-le dans les Contacts. Pour saisir un caractère d'attente (w) ou un caractère de pause (p), appuyez plusieurs fois sur *. Pour définir la sonnerie, sélectionnez **OK**. Vous pouvez ajouter des signaux DTMF au numéro de téléphone ou aux champs DTMF d'une fiche de contact.



Conseil : Lorsque vous avez seulement un appel vocal actif, pour mettre l'appel en attente, appuyez sur la touche d'appel. Pour activer l'appel, appuyez à nouveau sur la touche d'appel.

Pendant un appel actif, vous pouvez transférer le son du combiné vers le haut-parleur en sélectionnant **Options** > **Activer ht-parleur**. Si vous avez connecté un kit oreillette compatible avec la connectivité Bluetooth, il vous suffit de sélectionner **Options** > **Activer mains libres** pour transférer le son vers le kit oreillette. Pour passer à nouveau au combiné, sélectionnez **Options** > **Activer combiné**.

Pour mettre fin à un appel actif et le remplacer en répondant à l'appel en attente, sélectionnez **Options** > **Remplacer**.

Si plusieurs appels sont actifs, sélectionnez **Options** > **Finir tous les appels** pour mettre fin à chacun d'eux.

Plusieurs des options disponibles au cours d'un appel vocal sont en fait des services réseau.

Messagerie vocale

Sélectionnez **Menu** > **Pan. config.** > **Téléphone** > **Bte d'appel**.

Lorsque vous ouvrez l'application Boîte vocale (service réseau) pour la première fois, vous êtes invité à entrer le numéro de votre boîte vocale.

Pour appeler votre boîte vocale, accédez à **Boîte vocale**, puis sélectionnez **Options** > **Appeler bte vocale**.

Pour appeler votre boîte vidéo, accédez à **Boîte aux lettres vidéo**, puis sélectionnez **Options** > **Appeler la boîte vidéo**.

Si vous avez configuré les paramètres d'appels ToIP sur votre appareil et disposez d'une boîte vocale Internet, accédez à la boîte vocale et sélectionnez **Options** > **Appeler bte d'appel ToIP** pour l'appeler.

Pour appeler votre boîte vocale lorsque l'appareil affiche l'écran d'accueil, maintenez la touche **1** enfoncée ou appuyez sur **1**, puis sur la touche d'appel. Sélectionnez la boîte aux lettres que vous souhaitez appeler.

Pour modifier le numéro de la boîte aux lettres, sélectionnez la boîte aux lettres et **Options** > **Changer numéro**.

Répondre à un appel ou rejeter un appel

Pour répondre à l'appel, appuyez sur la touche d'appel.

Pour couper la sonnerie lors d'un appel entrant, sélectionnez **Silence**.

Si vous ne souhaitez pas répondre à un appel, appuyez sur la touche de fin. Si vous avez activé la fonction **Renvoi d'appel** > **Appels vocaux** > **Si occupé** dans les

paramètres du téléphone pour renvoyer les appels, le renvoi d'appel est également appliqué à tout appel entrant rejeté.

Lorsque vous sélectionnez **Silence** pour couper la sonnerie de l'appel entrant, vous pouvez aussi envoyer un message texte à l'appelant en lui disant pourquoi vous ne pouvez pas répondre, et cela sans refuser l'appel. Sélectionnez **Options** > **Envoyer un message**.

Pour activer ou désactiver le rejet d'appels avec un SMS, sélectionnez **Menu** > **Pan. config.** > **Paramètres** et **Téléphone** > **Appel** > **Rejeter l'appel avec msg**. Pour modifier le contenu du message envoyé à l'appelant, sélectionnez **SMS**.

Effectuer un appel en conférence

1. Appelez le premier participant.
2. Pour appeler un autre participant, sélectionnez **Options** > **Nouvel appel**. Le premier appel est mis en attente.
3. Lorsque le deuxième appel aboutit, pour joindre le premier participant à l'appel en conférence, sélectionnez **Options** > **Conférence**.

Pour ajouter un nouveau participant à l'appel, répétez l'étape 2 et sélectionnez ensuite **Options** > **Conférence** > **Ajouter à la conférence**. L'appareil prend en charge les appels en conférence réunissant un maximum de six participants, vous compris.

Pour avoir une conversation privée avec l'un des participants, sélectionnez **Options** > **Conférence** > **Privée**. Sélectionnez un participant et sélectionnez **Privée**. L'appel en conférence est mis en attente sur votre appareil. Les autres participants peuvent poursuivre l'appel en conférence. Une fois la conversation privée terminée, sélectionnez **Options** > **Conférence** pour reprendre l'appel en conférence.

Pour exclure un participant, sélectionnez **Options** > **Conférence** > **Exclure participant**, faites défiler jusqu'au participant et sélectionnez **Exclure**.

4. Pour mettre fin à la conférence téléphonique active, appuyez sur la touche de fin.

Appel abrégé d'un numéro de téléphone

Pour activer la fonction, sélectionnez **Menu** > **Pan. config.** > **Paramètres**, puis **Téléphone** > **Appel** > **Appels abrégés**.

1. Pour attribuer un numéro de téléphone à l'une des touches numériques (2 à 9), sélectionnez **Menu** > **Pan. config.** > **Téléphone** > **Appel abrégé**.
2. Faites défiler jusqu'à la touche à laquelle vous souhaitez attribuer le numéro de téléphone, puis sélectionnez **Options** > **Attribuer**.
1 est réservé à la boîte vocale ou vidéo.

Pour appeler un numéro attribué, dans l'écran d'accueil, appuyez sur la touche attribuée et sur la touche d'appel.

Mise en attente

Vous pouvez répondre à un appel alors qu'un autre appel est en cours. Pour activer la mise en attente de l'appel (service réseau), sélectionnez **Menu** > **Pan. config.** > **Paramètres** et **Téléphone** > **Appel** > **Appel en attente**.

Pour répondre à l'appel en attente, appuyez sur la touche d'appel. Le premier appel est mis en attente.

Pour basculer entre deux appels, sélectionnez **Permuter**. Pour connecter un appel entrant ou un appel en attente à un appel est en cours et vous déconnecter des appels, sélectionnez **Options** > **Transférer**. Pour mettre fin à l'appel actif, appuyez sur la touche de fin. Pour mettre fin aux deux appels, sélectionnez **Options** > **Finir tous les appels**.

Renvoi d'appel

Sélectionnez **Menu** > **Pan. config.** > **Paramètres** et **Téléphone** > **Renvoi d'appel**.

Renvoyez les appels entrants vers votre boîte vocale ou vers un autre numéro de téléphone. Pour plus de détails, contactez votre prestataire de services.

Sélectionnez le type d'appel à renvoyer, puis parmi les options suivantes :

- **Tous les appels vocaux** ou **Tous les appels fax** — Renvoyez tous les appels vocaux ou fax entrants. Vous ne pouvez pas répondre aux appels mais seulement les renvoyer à un autre numéro.

- **Si occupé** — Renvoyez les appels entrants lorsqu'un appel est en cours.
- **Si pas de réponse** — Renvoyez les appels entrants lorsque votre appareil a sonné pendant une durée définie. Sélectionnez la durée pendant laquelle l'appareil sonne avant de renvoyer l'appel.
- **Si hors d'atteinte** — Renvoyez les appels lorsque l'appareil est éteint ou en dehors de la couverture réseau.
- **Si non disponible** — Renvoyez les appels lorsqu'un appel est en cours, lorsque vous ne répondez pas ou lorsque l'appareil est éteint ou hors couverture réseau.

Pour renvoyer les appels vers votre boîte vocale, sélectionnez un type d'appel et une option de renvoi, puis sélectionnez **Options** > **Activer** > **Vers boîte vocale**.

Pour renvoyer les appels vers un autre numéro de téléphone, sélectionnez un type d'appel et une option de renvoi, puis sélectionnez **Options** > **Activer** > **Vers autre numéro**. Entrez le numéro ou sélectionnez **Chercher** pour récupérer un numéro enregistré dans les Contacts.

Pour vérifier l'état du renvoi d'appel courant, faites défiler jusqu'à l'option de renvoi et sélectionnez **Options** > **Vérifier état**.

Pour interrompre le renvoi des appels, faites défiler jusqu'à l'option de renvoi et sélectionnez **Options** > **Désactiver**.

Limitation d'appels

Sélectionnez **Menu** > **Pan. config.** > **Paramètres** et **Téléphone** > **Interd. d'appels**. Si vous avez défini des

paramètres d'appel Internet, sélectionnez **Interdiction d'appels ToIP**.

Vous pouvez limiter les appels que votre appareil peut émettre ou recevoir (service réseau). Pour modifier les paramètres, vous devez disposer du mot de passe de limitation fourni par votre prestataire de services. La limitation d'appels affecte tous les types d'appel.

Sélectionnez parmi les paramètres de limitation des appels vocaux suivants :

- **Appels sortants** — Interdisez que des appels vocaux soient émis depuis votre appareil.
- **Appels entrants** — Interdisez les appels entrants.
- **Appels internationaux** — Pour empêcher les appels vers des régions ou pays étrangers.
- **Appels entrants à l'étranger** — Pour empêcher les appels entrants lorsque vous êtes à l'étranger.
- **Appels internationaux sauf vers pays d'origine** — Pour empêcher les appels vers des régions ou pays étrangers, mais pour autoriser les appels vers votre pays d'origine.

Pour vérifier l'état de la restriction des appels vocaux, sélectionnez l'option de restriction et **Options** > **Vérifier l'état**.

Pour désactiver toutes les restrictions d'appels vocaux, sélectionnez une option de restriction et **Options** > **Désactiver interdictions**.

Pour modifier le mot de passe utilisé pour l'interdiction d'appels vocaux et de fax, sélectionnez **Options** > **Modifier le mot de passe**. Saisissez le code actuel, puis le nouveau code deux fois. Le mot de passe de restriction doit comporter quatre caractères. Pour plus de détails, contactez votre prestataire de services.

Numérotation vocale

Votre appareil prend en charge les commandes vocales améliorées. Les commandes vocales améliorées ne dépendent pas de la voix du locuteur et il est donc inutile d'enregistrer les identificateurs vocaux à l'avance. L'appareil crée un identificateur vocal pour les entrées des contacts et le compare à l'identificateur vocal prononcé. La reconnaissance vocale de l'appareil s'adapte à la voix du principal utilisateur pour mieux reconnaître les commandes vocales.

L'identificateur vocal pour un contact est le nom qui est enregistré pour le contact. Pour écouter l'identificateur vocal synthétisé, sélectionnez un contact et **Options** > **Détails de l'Id. vocal**. Faites défiler jusqu'à une information de contact et sélectionnez **Options** > **Ecouter Id. vocal**.

Effectuer un appel avec un identificateur vocal



Remarque : L'utilisation d'identificateurs vocaux est parfois difficile dans un environnement bruyant ou en situation d'urgence. Vous ne devez donc pas compter uniquement sur la numérotation vocale en toutes circonstances.

Lorsque vous utilisez la numérotation vocale, le haut-parleur est activé. Maintenez l'appareil à une courte distance de votre bouche lorsque vous prononcez l'identificateur vocal.

1. Pour démarrer la numérotation vocale, dans l'écran d'accueil, maintenez la touche écran droite enfoncée. Si un kit oreillette compatible doté d'une touche est

raccordé, maintenez cette dernière appuyée pour activer la numérotation vocale.

2. Le téléphone émet un bref signal et affiche le message **Parlez maintenant**. Prononcez clairement le nom enregistré pour le contact.
3. L'appareil fait entendre un identificateur vocal synthétisé pour le contact reconnu et affiche le nom et le numéro. Si vous ne souhaitez pas appeler ce contact, sélectionnez un autre contact dans la liste des correspondances dans les deux secondes et demie ou, pour annuler, sélectionnez **Quitter**.

Si plusieurs numéros sont enregistrés pour un nom, l'appareil sélectionne le numéro par défaut, s'il est défini. Dans le cas contraire, l'appareil sélectionne le premier numéro disponible dans une fiche de contact. Vous pouvez également prononcer le nom et le type de numéro de téléphone, par exemple mobile ou domicile.

Effectuer un appel vidéo

Lorsque vous effectuez un appel vidéo (service réseau), vous pouvez voir une vidéo bidirectionnelle en temps réel entre vous et le destinataire de l'appel. L'image vidéo en direct ou prise par l'appareil photo de votre appareil est montrée au destinataire de l'appel vidéo.

Pour pouvoir effectuer un appel vidéo, vous devez disposer d'une carte USIM et être à portée d'un réseau 3G. Pour des informations sur la disponibilité et l'abonnement aux services d'appel vidéo, contactez votre prestataire de services réseau.

Un appel vidéo n'est possible qu'entre deux parties. L'appel vidéo peut être effectué vers un appareil mobile compatible ou un client RNIS. Les appels vidéo ne peuvent pas être effectués tant qu'un autre appel vocal, vidéo ou de données est actif.

Icônes

 Vous ne recevez pas de vidéo (le destinataire n'envoie pas de vidéo ou le réseau ne la transmet pas).

 Vous avez refusé l'envoi de vidéo depuis votre appareil. Pour envoyer une photo au lieu d'une vidéo, sélectionnez **Menu > Pan. config. > Paramètres**, puis **Téléphone > Appel > Photo ds appel vidéo**.

Même si vous avez refusé l'envoi de vidéo durant un appel vidéo, l'appel sera facturé comme un appel vidéo. Vérifiez les tarifs auprès de votre prestataire de services.

1. Pour démarrer un appel vidéo, entrez le numéro de téléphone en mode veille ou sélectionnez **Contacts**, puis un contact.
2. Sélectionnez **Options > Appeler > Appel vidéo**.

Le viseur secondaire à l'avant est utilisé par défaut lors d'appels vidéo. Le démarrage d'un appel vidéo peut prendre quelques minutes. **Attente de l'image vidéo** est affiché. Si l'appel échoue, par exemple, les appels vidéo ne sont pas pris en charge par le réseau ou l'équipement cible n'est pas compatible, l'appareil vous demande si vous voulez essayer un appel normal ou plutôt envoyer un SMS ou un MMS.

L'appel vidéo est actif lorsque vous pouvez voir deux images vidéo et entendre le son dans le haut-parleur. Le destinataire de l'appel peut refuser l'envoi de vidéo () , auquel cas vous entendez sa voix et voyez éventuellement une photo ou un fond d'écran gris.

3. Pour mettre fin à l'appel vidéo, appuyez sur la touche de fin.

Options pendant un appel vidéo

Pour passer de l'affichage de la vidéo à l'écoute du son uniquement, sélectionnez **Options > Activer** ou **Désactiver** et l'option souhaitée.

Pour utiliser le viseur principal afin d'envoyer la vidéo, sélectionnez **Options > Utiliser viseur principal**. Pour passer à nouveau au viseur secondaire, sélectionnez **Options > Utiliser viseur secondaire**.

Pour réaliser un instantané de la vidéo que vous envoyez, sélectionnez **Options > Envoyer un instantané**. L'envoi de la vidéo est suspendu et le destinataire voit l'instantané sur son écran. L'instantané n'est pas enregistré. Appuyez sur **Annuler** pour reprendre l'envoi de la vidéo.

Pour effectuer un zoom vers l'avant ou vers l'arrière sur l'image, sélectionnez **Options > Zoom**.

Pour acheminer le son à une oreillette compatible dotée de la connectivité Bluetooth et raccordée à votre appareil, sélectionnez **Options > Activer mains libres**. Pour réacheminer le son vers le haut-parleur de votre appareil, sélectionnez **Options > Activer combiné**.

Pour modifier la qualité de la vidéo, sélectionnez **Options > Préférence vidéo. Qualité normale** représente une cadence de prise de vue de 10 vps. Utilisez **Détails plus clairs** pour des petits détails statiques. Utilisez **Vitesse plus régulière** pour des images animées.

Pour régler le volume durant un appel vidéo, utilisez la touche de volume située sur le côté de l'appareil.

Répondre ou rejeter un appel vidéo

Lorsqu'un appel vidéo arrive,  s'affiche.

Pour répondre à l'appel, appuyez sur la touche d'appel. **Autoriser l'envoi de l'image vidéo à l'appelant?** est affiché. Pour lancer l'envoi de l'image vidéo en direct, sélectionnez **Oui**.

Si vous n'activez pas l'appel vidéo, vous entendez uniquement la voix de l'appelant. Un écran gris remplace l'image vidéo. Pour remplacer l'écran gris par une photo prise avec l'appareil photo de votre appareil, sélectionnez **Menu** > **Pan. config.** > **Paramètres**, puis **Téléphone** > **Appel** > **Photo ds appel vidéo**.

Pour mettre fin à l'appel vidéo, appuyez sur la touche de fin.

Partage vidéo

Utilisez le partage vidéo (service réseau) pour envoyer de la vidéo en direct ou un clip vidéo depuis votre appareil mobile vers un autre appareil mobile compatible durant un appel vocal.

Le haut-parleur est actif lorsque vous activez le partage vidéo. Si vous ne souhaitez pas utiliser le haut-parleur pour l'appel vocal pendant le partage vidéo, vous pouvez également utiliser un casque compatible.



Avertissement : Une exposition prolongée à un volume sonore élevé risque d'altérer votre audition. Écoutez la musique à un niveau sonore modéré et ne placez pas l'appareil près de l'oreille lorsque vous utilisez le haut-parleur.

Conditions requises pour le partage vidéo

Le partage vidéo nécessite une connexion 3G. Pour en savoir plus sur le service et la disponibilité du réseau 3G et sur les frais associés à l'utilisation de ce service, contactez votre prestataire de services.

Pour utiliser le partage vidéo, vous devez procéder comme suit :

- Vérifiez que votre appareil est configuré pour des connexions de personne à personne.
- Assurez-vous qu'une connexion 3G est active et que vous êtes couvert par le réseau 3G. Si vous quittez le réseau 3G pendant la session de partage vidéo, le partage est interrompu, mais votre appel vocal continue.
- Assurez-vous que l'émetteur et le destinataire sont abonnés au réseau 3G. Si vous invitez quelqu'un à une session de partage et si l'appareil du destinataire est en dehors de la zone de couverture 3G, ne dispose pas de la fonction Partage vidéo ou n'est pas configuré pour des connexions de personne à personne, le destinataire ne reçoit pas les invitations. Vous recevez un message d'erreur indiquant que le destinataire ne peut pas accepter l'invitation.

Paramètres

Pour configurer le partage vidéo, vous devez disposer de paramètres de connexion de personne à personne et 3G.

Paramètres de connexion de personne à personne

Une connexion de personne à personne est également connue en tant que connexion du protocole SIP (Session Initiation Protocol/Protocole d'ouverture de session). Les paramètres du mode SIP doivent être configurés dans votre appareil avant que vous puissiez utiliser le partage vidéo. Demandez les paramètres de mode SIP à votre prestataire de services et enregistrez-les dans votre appareil. Votre prestataire de services peut vous envoyer les paramètres ou vous fournir une liste des paramètres nécessaires.

Pour ajouter une adresse SIP à une fiche de contact :

1. Sélectionnez  > **Contacts**.
2. Ouvrez la fiche de contact (ou démarrez une nouvelle fiche pour cette personne).
3. Sélectionnez **Options** > **Ajouter détail** > **Partager une vidéo**.
4. Entrez l'adresse SIP dans un format `nomutilisateur@nomdomaine` (vous pouvez utiliser une adresse IP au lieu d'un nom de domaine).

Si vous ne connaissez pas l'adresse SIP du contact, vous pouvez utiliser le numéro de téléphone du destinataire avec l'indicatif du pays, pour partager des vidéos (si cette fonctionnalité est prise en charge par le prestataire de services sans fil).

Pour configurer votre connexion 3G :

- Contactez votre prestataire de services afin de conclure un contrat vous permettant d'utiliser le réseau 3G.
- Vérifiez que les paramètres de connexion du point d'accès 3G de l'appareil sont configurés correctement.

Partager des vidéos en direct ou des clips vidéo

Pendant un appel vocal actif, sélectionnez **Options** > **Partager une vidéo**.

1. Pour partager la vidéo en direct pendant l'appel, sélectionnez **Vidéo en direct**.









Pour partager un clip vidéo, sélectionnez **Clip vidéo** et le clip à partager.

Il est possible que vous deviez convertir le clip vidéo dans un format adéquat de façon à pouvoir le partager. Si votre appareil vous averti que le clip vidéo doit être converti, sélectionnez **OK**. Votre appareil doit être équipé d'un éditeur vidéo pour que la conversion fonctionne.

2. Si le destinataire possède plusieurs adresses SIP ou numéros de téléphone, y compris l'indicatif du pays enregistré dans la liste des contacts, sélectionnez l'adresse ou le numéro souhaité. Si l'adresse SIP ou le numéro de téléphone du destinataire n'est pas disponible, saisissez l'adresse ou le numéro de téléphone du destinataire sans oublier l'indicatif du pays, et sélectionnez **OK** pour envoyer l'invitation. Votre appareil envoie l'invitation à l'adresse SIP.

Le partage commence automatiquement dès que le destinataire accepte l'invitation.

Options disponibles pendant le partage vidéo

-  Pour effectuer un zoom sur la vidéo (disponible uniquement pour l'expéditeur).
-  Pour régler la luminosité (disponible uniquement pour l'expéditeur).
-  ou  Pour activer ou désactiver le micro.
-  ou  Pour activer ou désactiver le haut-parleur.
-  ou  Pour suspendre et reprendre le partage vidéo.
-  Pour passer en mode plein écran (disponible pour le destinataire uniquement).

3. Pour mettre fin à la session de partage, sélectionnez **Arrêter**. Pour terminer l'appel vocal, appuyez sur la touche de fin. Lorsque vous mettez fin à un appel, le partage vidéo s'interrompt également.

Pour enregistrer la vidéo en direct que vous avez partagée, sélectionnez **Oui** lorsque vous y êtes invité. L'appareil vous avertit de l'emplacement en mémoire de la vidéo enregistrée. Pour définir l'emplacement de mémoire favori, sélectionnez **Menu** > **Pan. config.** > **Paramètres** et **Connexion** > **Partage vidéo** > **Mém. d'enreg. préférée**.

Si vous accédez à d'autres applications tout en partageant un clip vidéo, le partage est interrompu. Pour revenir à l'écran de partage vidéo et poursuivre le partage, dans l'écran d'accueil, sélectionnez **Options** > **Continuer**.

Accepter une invitation

Quand vous recevez une invitation de partage vidéo, le message d'invitation affiche le nom de l'émetteur ou son adresse SIP. Si votre appareil n'est pas réglé sur Silence, il sonne lorsque vous recevez une invitation.

Si quelqu'un vous envoie une invitation de partage et si vous ne disposez pas d'une couverture réseau UMTS, vous ne saurez pas que vous avez reçu une invitation.

Lorsque vous recevez une invitation, sélectionnez l'une des options suivantes :

- **Oui** — Pour accepter l'invitation et activer la session de partage.
- **Non** — Pour rejeter l'invitation. L'émetteur reçoit un message indiquant que vous avez rejeté l'invitation. Vous pouvez également appuyer sur la touche de fin pour rejeter l'invitation et mettre fin à l'appel vocal.

Pour couper le son de la vidéo sur votre appareil, sélectionnez **Options** > **Désactivé**.

Pour lire la vidéo avec le volume original, sélectionnez **Options** > **Volume d'origine**. Cela n'affecte pas la lecture audio de l'interlocuteur de l'appel téléphonique.

Pour mettre fin à la session de partage, sélectionnez **Arrêter**. Pour terminer l'appel vocal, appuyez sur la touche de fin. Lorsque vous mettez fin à un appel, le partage vidéo s'interrompt également.

Journal

Le journal enregistre des informations sur l'historique des communications de l'appareil. L'appareil enregistre les

appels en absence et les appels reçus seulement si le réseau prend ces fonctions en charge, si l'appareil est allumé et si vous vous trouvez dans une zone couverte par le service réseau.

Appels récents

Sélectionnez **Menu** > **Journal** et **Derniers appels**.

Pour afficher les appels en absence, reçus et composés, sélectionnez **Appels en abs.**, **Appels reçus** ou **N° composés**.



Conseil : Pour ouvrir la liste des numéros composés dans l'écran d'accueil, appuyez sur la touche d'appel.

Sélectionnez **Options** et choisissez parmi les options suivantes :

- **Enregistrer ds Contacts** — Pour enregistrer dans vos contacts le numéro de téléphone en surbrillance à partir de la liste des derniers appels.
- **Effacer liste** — Pour effacer la liste des derniers appels sélectionnée.
- **Supprimer** — Pour effacer un événement en surbrillance dans la liste sélectionnée.
- **Paramètres** — Sélectionnez **Durée du journal** et la durée de conservation des informations de communication dans le journal. Si vous sélectionnez **Aucun journal**, aucune information n'est enregistrée dans le journal.

Durée de l'appel

Sélectionnez **Menu** > **Journal**.

Pour afficher la durée approximative du dernier appel, ainsi que des appels émis et reçus, sélectionnez **Durées d'appel**.

Données par paquets

Sélectionnez **Menu** > **Journal**.

Vous pouvez être facturé pour vos connexions de données par paquets en fonction de la quantité de données envoyée et reçue. Pour connaître la quantité de données envoyées ou reçues pendant les connexions de données par paquets, sélectionnez **Données paquets** > **Donn. envoyées** ou **Données reçues**.

Pour effacer à la fois les informations envoyées et reçues, sélectionnez **Options** > **Mettre cptrs à zéro**. Pour effacer ces informations, vous avez besoin du code de verrouillage.

Surveiller les événements de communication

Sélectionnez **Menu** > **Journal**.

Pour ouvrir le journal général permettant de gérer tous les appels vocaux, les SMS ou les connexions de données et de LAN sans fil enregistrées par l'appareil, sélectionnez l'onglet général . Les sous-événements, tels que les messages texte envoyés en plusieurs fois et les connexions de données par paquets, sont consignés sous la forme d'une communication unique. Les connexions à votre boîte aux lettres, le centre de messagerie multimédia ou les pages Web s'affichent en tant qu'appels de données ou connexions de données par paquets.

Pour afficher la quantité de données transférée ainsi que la durée d'une connexion de données par paquets, faites défiler jusqu'à une communication entrante ou sortante indiquée **Paqu.**, puis sélectionnez **Options** > **Afficher**.

Pour copier un numéro de téléphone du journal au presse-papiers et le coller dans un message texte, par exemple, sélectionnez **Options** > **Utiliser ce numéro** > **Copier**.

Pour filtrer le journal, sélectionnez **Options** > **Filtre** et un filtre.

Pour définir la durée du journal, sélectionnez **Options** > **Paramètres** > **Durée du journal**. Si vous sélectionnez **Aucun journal**, tout le contenu du journal, le journal des derniers appels et les accusés de réception des messages sont définitivement effacés.

Messagerie

Sélectionnez **Menu** > **Messagerie**.

Dans la Messagerie (service réseau), vous pouvez envoyer et recevoir des messages texte, multimédia, audio ainsi que des e-mails. Vous pouvez également recevoir des messages de service Web, des messages diffusés sur une cellule et des messages spéciaux contenant des données, mais aussi envoyer des commandes de services.

Avant d'envoyer ou de recevoir des messages, vous devrez peut-être effectuer les opérations suivantes :

- Insérer une carte SIM valide dans l'appareil et vérifier que vous vous trouvez dans une zone couverte par un réseau cellulaire.
- Vérifier que le réseau prend en charge les fonctions de messagerie que vous souhaitez utiliser et qu'elles sont activées sur votre carte SIM.
- Définir les paramètres du point d'accès Internet sur l'appareil.

- Définir les paramètres du compte e-mail sur l'appareil.
- Définir les paramètres SMS sur l'appareil.
- Définir les paramètres MMS sur l'appareil.

Il est possible que l'appareil reconnaisse le fournisseur de la carte SIM et configure automatiquement certains paramètres de message. Dans le cas contraire, vous devrez peut-être définir les paramètres manuellement ou les faire configurer par votre prestataire de services.

Dossiers de messagerie

Sélectionnez **Menu** > **Messagerie**.

Les messages et données reçus via la connectivité Bluetooth sont stockés dans le dossier Messages reçus. Les e-mails sont stockés dans le dossier Boîte aux lettres. Les messages que vous avez écrits peuvent être stockés dans

le dossier Brouillons. Les messages qui doivent être envoyés sont stockés dans le dossier A envoyer et les messages qui ont été envoyés, excepté les messages envoyés par Bluetooth, sont stockés dans le dossier Messages envoyés.



Conseil : Les messages sont placés dans le dossier A envoyer lorsque, par exemple, votre appareil n'a pas de couverture réseau.



Remarque : L'icône ou le texte affiché par votre appareil pour signaler qu'un message a été envoyé ne signifie pas que le message est arrivé à destination.

Pour demander au réseau de vous envoyer un rapport d'envoi des messages texte et multimédia que vous avez envoyés (service réseau), sélectionnez **Options** > **Paramètres** > **SMS** > **Recevoir accusé** ou **MMS** > **Recevoir les accusés**. Les rapports sont enregistrés dans le dossier Rapports.

Classer les messages

Sélectionnez **Menu** > **Messagerie** et **Mes dossiers**.

Pour créer un nouveau dossier afin d'organiser vos messages, sélectionnez **Options** > **Nouveau dossier**.

Pour renommer un dossier, sélectionnez **Options** > **Renommer dossier**. Vous pouvez uniquement renommer des dossiers que vous avez créés.

Pour déplacer un message dans un autre dossier, sélectionnez le message, **Options** > **Déplacer vers dossier**, le dossier et **OK**.

Pour trier des messages dans un ordre spécifique, sélectionnez **Options** > **Trier par**.

Pour afficher les propriétés d'un message, sélectionnez le message et **Options** > **Détails du message**.

Nokia Messaging

Le service Nokia Messaging transfère automatiquement les e-mails de votre adresse e-mail existante vers votre Nokia E72. Vous pouvez lire et répondre à vos e-mails et les organiser lors de vos déplacements. Le service Nokia Messaging fonctionne avec un certain nombre de prestataires de services d'e-mail sur Internet généralement utilisés pour les e-mails personnels, tels que les services d'e-mail de Google.

Le service Nokia Messaging doit être pris en charge par votre réseau et peut ne pas être disponible dans toutes les régions.

Installer l'application Nokia Messaging

1. Sélectionnez **Menu** > **E-mail** > **Nlle boîte**.
2. Lisez les informations qui s'affichent à l'écran et sélectionnez **Commencer**.
3. Si vous y êtes invité, autorisez votre appareil à se connecter à Internet.
4. Sélectionnez votre prestataire de services e-mail ou votre type de compte.
5. Saisissez les détails du compte requis, comme l'adresse e-mail et le mot de passe.

Le service Nokia Messaging peut être utilisé sur votre appareil même si vous avez installé d'autres applications d'e-mail telles que Mail pour Exchange.

E-mail

Paramétrer vos comptes e-mail

L'assistant e-mail vous permet de configurer votre compte e-mail professionnel, tel que Mail pour Exchange, et votre compte e-mail Internet.

Lors du paramétrage de votre compte e-mail professionnel, il pourra vous être demandé d'indiquer le nom du serveur associé à votre adresse e-mail. Pour plus d'informations, contactez votre service informatique.

1. Pour ouvrir l'Assistant, sur la page d'accueil, sélectionnez **Configurer e-mail**.
2. Entrez votre adresse e-mail et votre mot de passe. Si l'Assistant n'est pas en mesure de configurer vos paramètres e-mail automatiquement, vous devez sélectionner le type de votre compte e-mail et entrer les paramètres de compte associés.

Si votre appareil contient des clients e-mail supplémentaires, ceux-ci vous sont proposés lorsque vous ouvrez l'Assistant.

Envoyer des e-mails

Sélectionnez **Menu** > **Messagerie**.

1. Sélectionnez votre boîte aux lettres et **Options** > **Créer e-mail**.
2. Dans le champ A, saisissez l'adresse e-mail du destinataire. Si l'adresse e-mail du destinataire se trouve dans les Contacts, commencez à saisir le nom

du destinataire puis sélectionnez le destinataire parmi les correspondances proposées. Si vous ajoutez plusieurs destinataires, insérez ; pour séparer les adresses e-mail. Utilisez le champ Cc pour envoyer une copie à d'autres destinataires ou le champ Cci pour envoyer une copie aveugle aux destinataires. Si le champ Cci n'est pas visible, sélectionnez **Options** > **Suite** > **Afficher le champ Cci**.

3. Dans le champ Sujet, entrez le sujet de l'e-mail.
4. Rédigez votre message dans la zone de texte.
5. Sélectionnez **Options** puis définissez les options suivantes :
 - **Ajouter une pièce jointe** — Pour ajouter une pièce jointe au message.
 - **Priorité** — Pour définir la priorité du message.
 - **Indicateur** — Pour marquer le message pour lui assurer un suivi.
 - **Insérer modèle** — Pour insérer du texte à partir d'un modèle.
 - **Ajouter un destinataire** — Pour ajouter des destinataires au message à partir des Contacts.
 - **Options modification** — Pour couper, copier ou coller le texte sélectionné.
 - **Options de saisie** — Pour activer ou désactiver la saisie de texte intuitive ou pour sélectionner la langue d'écriture.
6. Sélectionnez **Options** > **Envoyer**.
Les options disponibles peuvent varier.

Ajouter des pièces jointes

Sélectionnez **Menu** > **Messagerie**.

Pour rédiger un e-mail, sélectionnez votre boîte aux lettres et **Options** > **Créer e-mail**.

Pour ajouter une pièce jointe à l'e-mail, sélectionnez **Options** > **Ajouter une pièce jointe**.

Pour supprimer la pièce jointe sélectionnée, sélectionnez **Options** > **Supprimer pièce jte**.

Lire les e-mails

Sélectionnez **Menu** > **Messagerie**.



Important : Soyez prudent lorsque vous ouvrez des messages. Les messages peuvent contenir des logiciels malveillants ou être nuisibles pour votre appareil ou votre PC.

Pour lire un e-mail reçu, sélectionnez la boîte aux lettres, puis le message dans la liste.

Pour répondre à l'expéditeur du message, sélectionnez **Options** > **Répondre**. Pour répondre à l'expéditeur et aux autres destinataires, sélectionnez **Options** > **Répondre à tous**.

Pour transférer le message, sélectionnez **Options** > **Transférer**.

Télécharger des pièces jointes

Sélectionnez **Menu** > **Messagerie** et une boîte aux lettres.

Pour afficher les pièces jointes à un e-mail reçu, faites défiler jusqu'au champ des pièces jointes et sélectionnez **Options** > **Actions**. Si le message comporte une pièce

jointe, sélectionnez **Ouvrir** pour ouvrir la pièce jointe. Si le message possède plusieurs pièces jointes, sélectionnez **Afficher la liste** pour consulter la liste des pièces jointes que vous avez téléchargées.

Pour enregistrer la pièce jointe sélectionnée ou toutes les pièces jointes à partir de la liste sur votre appareil, sélectionnez **Options** > **Actions** > **Télécharger** ou **Tout télécharger**. Les pièces jointes ne sont pas enregistrées sur votre appareil et sont supprimées lorsque vous supprimez le message.

Pour enregistrer les pièces jointes sélectionnées ou toutes les pièces jointes téléchargées sur votre appareil, sélectionnez **Options** > **Actions** > **Enregistrer** ou **Tout enregistrer**.

Pour ouvrir la pièce jointe téléchargée et sélectionnée, sélectionnez **Options** > **Actions** > **Ouvrir**.

Répondre à une demande de réunion

Sélectionnez **Menu** > **Messagerie** et une boîte aux lettres.

Sélectionnez une demande de réunion reçue, **Options**, puis l'une des options suivantes :

- **Accepter** — Pour accepter la demande de réunion.
- **Décliner** — Pour refuser la demande de réunion.
- **Transférer** — Pour transférer la demande de réunion à un autre destinataire.
- **Suppr. de l'agenda** — Pour supprimer une réunion annulée de votre agenda.

Rechercher des e-mails

Sélectionnez **Menu** > **Messagerie** et une boîte aux lettres.

Pour rechercher des éléments parmi les destinataires, les objets et les contenus des messages de la boîte aux lettres, sélectionnez **Options** > **Rechercher**.

Pour arrêter la recherche, sélectionnez **Options** > **Interrompre recherche**.

Pour lancer une nouvelle recherche, sélectionnez **Options** > **Nouvelle recherche**.

Supprimer des e-mails

Sélectionnez **Menu** > **Messagerie** et une boîte aux lettres.

Pour supprimer un e-mail, sélectionnez le message et **Options** > **Actions** > **Supprimer**. Le message est placé dans le dossier des éléments supprimés, si disponible. Si aucun dossier **Éléments supprimés** n'est disponible, le message est définitivement supprimé.

Pour vider le dossier des éléments supprimés, sélectionnez-le, puis **Options** > **Vider élém. supprimés**.

Basculer entre les dossiers d'e-mail

Sélectionnez **Menu** > **Messagerie** et une boîte aux lettres.

Pour ouvrir un autre dossier d'e-mail ou de boîte aux lettres, sélectionnez **Messages reçus** en haut de l'affichage. Sélectionnez le dossier d'e-mail ou de boîte aux lettres dans la liste.

Se déconnecter de la boîte aux lettres

Sélectionnez **Menu** > **Messagerie** et une boîte aux lettres.

Pour annuler la synchronisation entre l'appareil et le serveur e-mail, et pour utiliser les e-mails sans connexion sans fil, sélectionnez **Options** > **Se déconnecter**. Si votre boîte aux lettres ne dispose pas de l'option **Se déconnecter**, sélectionnez **Options** > **Quitter** pour vous déconnecter de la boîte aux lettres.

Pour recommencer la synchronisation, sélectionnez **Options** > **Se connecter**.

Définir un message d'absence

Sélectionnez **Menu** > **E-mail**.

Pour définir un message d'absence, si cette option est disponible, sélectionnez votre boîte aux lettres et **Options** > **Paramètres** > **Param. boîte lettres**. Selon le type de boîte aux lettres, sélectionnez soit **Boîte aux lettres** > **Absence** > **Activé**, soit **Param. boîte lettres** > **Absence** > **Activé**.

Pour entrer le texte du message, sélectionnez **Réponse en absence**.

Paramètres généraux des e-mails

Sélectionnez **Menu** > **E-mail** et **Params** > **Paramètres généraux**.

Choisissez parmi les options suivantes :

- **Disposition liste mess.** — Pour choisir si les e-mails figurant dans les Msgs reçus affichent une ou deux lignes de texte.
- **Aperçu du texte** — Pour prévisualiser les messages lorsque vous faites défiler la liste des e-mails figurant dans les Messages reçus.
- **Séparateurs titres** — Pour pouvoir développer ou réduire la liste des e-mails, sélectionnez **Activés**.
- **Téléch. notifications** — Pour que l'appareil affiche une notification lorsqu'une pièce-jointe à un e-mail a été téléchargée.
- **Avertir avant suppr.** — Pour que l'appareil affiche un avertissement avant la suppression d'un e-mail.
- **Ecran d'accueil** — Pour définir le nombre de lignes d'un e-mail qui sont affichées dans la zone d'informations de l'écran d'accueil.

Lecteur de messages

Le Lecteur de messages permet d'écouter les SMS, les MMS, les messages audio et les e-mails.

Pour écouter les nouveaux messages ou e-mails, dans l'écran d'accueil, maintenez la touche écran gauche enfoncée jusqu'à ce que le Lecteur de messages s'ouvre.

Pour écouter un des Messages reçus, faites défiler jusqu'à celui-ci et sélectionnez **Options** > **Écouter**. Pour écouter un e-mail à partir de votre boîte aux lettres, faites défiler jusqu'au message et sélectionnez **Options** > **Écouter**. Pour arrêter la lecture, appuyez sur la touche de fin.

Pour suspendre et reprendre la lecture, appuyez sur la touche de défilement. Pour passer au message suivant, faites défiler vers la droite. Pour relire le message ou l'e-mail en cours, faites défiler vers la gauche. Pour revenir au message précédent, faites défiler vers la gauche au début du message.

Pour afficher le message ou l'e-mail en cours au format texte sans le son, sélectionnez **Options** > **Afficher**.

Parole

Sélectionnez **Menu** > **Pan. config.** > **Téléphone** > **Parole**.

Parole permet de définir la langue, la voix et les propriétés de la voix du lecteur de messages.

Pour définir la langue du lecteur de messages, sélectionnez **Langue**. Pour télécharger d'autres langues dans votre appareil, sélectionnez **Options** > **Télécharger des langues**. Lorsque vous téléchargez une nouvelle langue, vous devez télécharger au moins une voix pour celle-ci.

Pour définir la voix utilisée, sélectionnez **Voix**. La voix dépend de la langue sélectionnée.

Pour définir le débit de la voix, sélectionnez **Vitesse**.

Pour définir le volume de la voix, sélectionnez **Volume**.

Pour afficher les détails d'une voix, ouvrez l'onglet des voix, sélectionnez la voix et **Options** > **Détails de la voix**. Pour écouter une voix, sélectionnez-la et choisissez **Options** > **Écouter la voix**.

Pour supprimer des langues ou des voix, sélectionnez l'élément et **Options** > **Supprimer**.

Messages texte et multimédia

Sélectionnez **Menu** > **Messagerie**.

Seuls les appareils disposant des fonctions compatibles peuvent recevoir et afficher les messages multimédia. L'affichage d'un message peut varier en fonction de l'appareil récepteur.

Un message multimédia (MMS) peut contenir du texte et des objets, comme des images, des clips audio ou des clips vidéo. Avant de pouvoir envoyer ou recevoir des messages multimédia sur votre appareil, vous devez définir les paramètres des messages multimédia. Il est possible que votre appareil reconnaisse le fournisseur de la carte SIM et configure automatiquement les paramètres de message multimédia corrects. Si ce n'est pas le cas, contactez votre prestataire de services pour obtenir les paramètres appropriés, demandez à votre prestataire de services de vous envoyer les paramètres via un message de configuration, ou utilisez l'application Assistant de configuration.

Écrire et envoyer des messages

Sélectionnez **Menu** > **Messagerie**.



Important : Soyez prudent lorsque vous ouvrez des messages. Les messages peuvent contenir des logiciels malveillants ou être nuisibles pour votre appareil ou votre PC.

Avant de pouvoir créer un message multimédia ou écrire un message e-mail, les paramètres de connexion appropriés doivent être installés.

Le réseau sans fil peut limiter la taille des messages MMS. Si la photo insérée dépasse la taille limite, l'appareil peut la réduire afin de l'envoyer par MMS.

Vérifiez la taille maximale des e-mails auprès de votre prestataire de services. Si vous tentez d'envoyer un e-mail qui dépasse la taille maximale acceptée par le serveur e-mail, le message demeure dans le dossier A envoyer et l'appareil tente régulièrement de l'envoyer. L'envoi d'un e-mail nécessite une connexion de données et des tentatives répétées d'envoyer l'e-mail peuvent augmenter vos frais de transfert de données. Dans le dossier A envoyer, vous pouvez supprimer un tel message ou le déplacer vers le dossier Brouillons.

1. Sélectionnez **Nouveau msg** > **Message** pour envoyer un SMS ou un MMS, **Message audio** pour envoyer un message audio (un MMS qui comporte un clip audio) ou **E-mail** pour envoyer un e-mail.
2. Dans le champ A, appuyez sur la touche de défilement pour sélectionner les destinataires ou les groupes dans la liste de contacts, ou saisissez le numéro de téléphone ou l'adresse e-mail du destinataire. Vous

pouvez également copier et coller le numéro ou l'adresse à partir du Presse-papiers.

3. Dans le champ d'objet, saisissez le sujet de l'e-mail. Pour modifier les champs affichés, sélectionnez **Options** > **Champs d'en-tête du msg.**
4. Dans le champ de message, écrivez votre texte. Pour insérer un modèle ou une note, sélectionnez **Options** > **Insérer du contenu** > **Insérer du texte** > **Modèle** ou **Note**.
5. Pour ajouter un fichier multimédia à un MMS, sélectionnez **Options** > **Insérer du contenu**, la source ou le type de fichier, ainsi que le fichier souhaité. Pour insérer une carte de visite, une diapositive, une note ou un autre fichier dans le message, sélectionnez **Options** > **Insérer du contenu** > **Insér. autre type fichier**.
6. Pour prendre une photo ou enregistrer un clip vidéo ou audio pour un message multimédia, sélectionnez **Options** > **Insérer du contenu** > **Insérer une photo** > **Créer, Insérer un clip vidéo** > **Nouveau** ou **Insérer un clip audio** > **Nouveau clip**.
7. Pour ajouter une pièce jointe à votre e-mail, sélectionnez **Options** et choisissez le type de pièce jointe. Les pièces jointes des messages e-mail sont indiquées par .
8. Pour envoyer le message, sélectionnez **Options** > **Envoyer** ou appuyez sur la touche d'appel.



Remarque : L'icône ou le texte affiché par votre appareil pour signaler qu'un message a été envoyé ne signifie pas que le message est arrivé à destination.

Votre appareil supporte les messages texte dépassant la limite normale d'un message. Les messages dépassant cette limite sont envoyés en deux messages ou plus. Votre prestataire de services peut vous facturer en conséquence. Les caractères accentués ou d'autres signes et les caractères de certaines langues occupent plus d'espace, ce qui limite le nombre de caractères pouvant être envoyés dans un même message.

Vous risquez de ne pas pouvoir envoyer de clips vidéo enregistrés au format MP4 ou qui excèdent la taille limite du réseau sans fil dans un message multimédia.

Messages texte sur la carte SIM

Sélectionnez **Menu** > **Messagerie** et **Options** > **Messages SIM**.

Les SMS peuvent être enregistrés sur votre carte SIM. Avant de pouvoir visualiser les SMS, vous devez copier les messages dans un dossier de votre appareil. Après avoir copié les messages dans un dossier, vous pouvez les consulter dans celui-ci ou les supprimer de la carte SIM.

1. Sélectionnez **Options** > **Cocher/Décocher** > **Cocher** ou **Tout cocher** pour marquer chaque message.
2. Sélectionnez **Options** > **Copier**.
3. Sélectionnez un dossier et **OK** pour lancer la copie.

Pour afficher les messages de la carte SIM, ouvrez le dossier dans lequel vous les avez copiés, puis ouvrez un message.

Recevoir des messages multimédia et y répondre



Important : Soyez prudent lorsque vous ouvrez des messages. Les messages peuvent contenir des logiciels malveillants ou être nuisibles pour votre appareil ou votre PC.



Conseil : Si vous recevez des messages multimédia contenant des objets non pris en charge par votre appareil, vous ne pouvez pas les ouvrir. Essayez d'envoyer ces objets à un autre appareil, tel qu'un ordinateur, et ouvrez-les sur celui-ci.

1. Pour répondre à un message multimédia, ouvrez-le et sélectionnez **Options** > **Répondre**.
2. Sélectionnez **A l'expéditeur** pour répondre à l'expéditeur, **A tous** pour répondre à l'expéditeur et à tous les destinataires du message, **Par message audio** pour répondre par un message audio ou **Par e-mail** pour répondre par e-mail. La réponse par e-mail n'est disponible que si une boîte aux lettres est configurée et si le message a été envoyé à partir d'une adresse e-mail.
3. Saisissez le texte du message et sélectionnez **Options** > **Envoyer**.

Créer des présentations

Sélectionnez **Menu** > **Messagerie**.

La création de présentations multimédia n'est pas possible si le **Mode création MMS** est **Limité**. Pour modifier ce paramètre, sélectionnez **Options** >

Paramètres > **MMS** > **Mode création MMS** > **Libre** ou **Assisté**.

1. Pour créer une présentation, sélectionnez **Nouveau msg** > **Message**. Le type de message passe à MMS en fonction du contenu inséré.
2. Dans le champ A, entrez le numéro ou l'adresse e-mail d'un destinataire ou appuyez sur la touche de défilement pour choisir un destinataire parmi la liste de contacts. Si vous entrez plusieurs numéros ou adresses e-mail, séparez-les par un point-virgule.
3. Sélectionnez **Options** > **Insérer du contenu** > **Insérer présentation** et un modèle de présentation. Un modèle peut définir les objets multimédia pouvant être inclus dans la présentation, leur emplacement et les effets visuels applicables entre photos ou diapositives.
4. Faites défiler jusqu'à la zone de texte et saisissez votre texte.
5. Pour insérer des photos, du son, des clips vidéo ou des notes dans votre présentation, faites défiler jusqu'à la zone d'objet correspondante et sélectionnez **Options** > **Insérer**.
6. Pour ajouter des diapositives, sélectionnez **Options** > **Insérer** > **Nouvelle diapositive**.

Pour sélectionner la couleur d'arrière-plan de la présentation et les images d'arrière-plan des différentes diapositives, sélectionnez **Options** > **Param. de l'arrière-plan**.

Pour définir les effets entre les photos ou les diapositives, sélectionnez **Options** > **Paramètres effets**.

Pour afficher l'aperçu de la présentation, sélectionnez **Options** > **Aperçu**. Les présentations multimédia ne

peuvent être visualisées que sur des appareils compatibles prenant en charge les présentations. Leur aspect peut varier selon les appareils.

Afficher les présentations

Pour afficher une présentation, ouvrez le message multimédia dans le dossier Msgs reçus. Faites défiler jusqu'à la présentation et appuyez sur la touche de défilement.

Pour effectuer une pause, appuyez sur l'une des touches écran.

Pour reprendre la lecture de la présentation, sélectionnez **Options** > **Continuer**.

Si le texte ou les photos sont trop grands pour l'affichage, sélectionnez **Options** > **Activer défilement** et faites défiler pour visualiser la totalité de la présentation.

Pour rechercher des numéros de téléphone et des adresses e-mail ou Web dans la présentation, sélectionnez **Options** > **Chercher**. Vous pouvez utiliser ces numéros et adresses pour émettre des appels, envoyer des messages ou créer des signets, par exemple.

Afficher et enregistrer les pièces jointes multimédia

Pour afficher les MMS sous la forme de présentations complètes, ouvrez le message et sélectionnez **Options** > **Ouvrir présentation**.



Conseil : Pour afficher ou lire un objet multimédia d'un MMS, sélectionnez **Afficher la photo**, **Ecouter le clip audio** ou **Lecture clip vidéo**.

Pour afficher le nom et la taille d'une pièce jointe, sélectionnez le message et **Options** > **Objets**.

Pour enregistrer un objet multimédia, sélectionnez **Options** > **Objets**, l'objet et **Options** > **Enregistrer**.

Types de message spécial

Sélectionnez **Menu** > **Messagerie**.

Vous pouvez recevoir des messages spéciaux qui contiennent des données, comme des logos d'opérateur, des sonneries, des signets ou des paramètres d'accès Internet ou de compte e-mail.

Pour enregistrer le contenu de ces messages, sélectionnez **Options** > **Enregistrer**.

Messages de service

Les messages de service sont envoyés sur votre appareil par des prestataires de services. Les messages de service peuvent contenir des notifications comme des titres d'actualité, des services ou des liens via lesquels le contenu du message peut être téléchargé.

Pour définir les paramètres de l'application du message de service, sélectionnez **Options** > **Paramètres** > **Message service**.

Pour télécharger le service ou le contenu du message, sélectionnez **Options** > **Télécharger msg.**

Pour afficher des informations à propos de l'expéditeur, de l'adresse Web, de la date d'expiration et d'autres détails du message avant de le télécharger, sélectionnez **Options** > **Détails du message.**

Envoyer des commandes de services

Vous pouvez envoyer un message de demande de service (également appelé commande USSD) à votre prestataire de services et demander l'activation de certains services réseau. Contactez votre prestataire de services pour obtenir le texte de la demande de service.

Pour envoyer un message de demande de service, sélectionnez **Options** > **Commandes de services.** Saisissez le texte de la demande de service et sélectionnez **Options** > **Envoyer.**

Messages diffusés sur une cellule

Sélectionnez **Menu** > **Messagerie** et **Options** > **Diffusion cellules.**

Le service réseau de messages diffusés sur une cellule permet de recevoir des messages sur des sujets divers provenant de votre prestataire de services, comme la météo ou les conditions de circulation dans une région donnée. Pour obtenir la liste des sujets disponibles et leurs

numéros, contactez votre fournisseur de services. Les messages diffusés sur une cellule ne peuvent pas être reçus si l'appareil est en mode SIM distant. Une connexion de données par paquets (GPRS) peut empêcher la réception des messages d'information sur cellule.

Les messages diffusés sur cellules ne peuvent pas être reçus sur les réseaux UMTS (3G).

Pour recevoir des messages diffusés sur une cellule, vous devrez peut-être activer la réception de ces messages. Sélectionnez **Options** > **Paramètres** > **Réception** > **Activée.**

Pour afficher les messages associés à une rubrique, sélectionnez la rubrique.

Pour recevoir les messages associés à une rubrique, sélectionnez **Options** > **Souscrire.**



Conseil : Vous pouvez définir les rubriques importantes comme rubriques sensibles. Lorsque vous recevez un message associé à une rubrique sensible, vous en êtes averti dans l'écran d'accueil. Sélectionnez une rubrique et **Options** > **Notification prioritaire.**

Pour ajouter, modifier ou supprimer des rubriques, sélectionnez **Options** > **Sujet.**

Param. de messages

Sélectionnez **Menu** > **Messagerie** et **Options** > **Paramètres.**

Ouvrez le type de message en question et remplissez tous les champs marqués **A définir** ou signalés par un astérisque rouge.

Votre appareil peut reconnaître le fournisseur de la carte SIM et configurer automatiquement les paramètres SMS, MMS et GPRS appropriés. Si ce n'est pas le cas, contactez votre prestataire de services pour obtenir les paramètres appropriés, demandez à votre prestataire de services de vous envoyer les paramètres via un message de configuration, ou utilisez l'application Assistant de configuration.

Paramètres des messages texte

Sélectionnez **Menu** > **Messagerie** et **Options** > **Paramètres** > **SMS**.

Définissez les options suivantes :

- **Ctres de messagerie** — Pour afficher les centres de messagerie disponibles pour votre appareil ou pour en ajouter un nouveau.
- **Ctre msgerie utilisé** — Sélectionnez un centre de messagerie pour envoyer le message.
- **Encodage caractères** — Sélectionnez **Réduit** pour utiliser la conversion automatique des caractères vers un autre système d'encodage lorsqu'elle est disponible.
- **Recevoir accusé** — Sélectionnez **Oui** si vous souhaitez que le réseau vous envoie des accusés de réception de vos messages (service réseau).
- **Validité du message** — Sélectionnez la durée pendant laquelle le centre de messagerie vous renverra le message si la première tentative échoue (service réseau). Si le destinataire n'est pas joignable pendant la période de validité, le message sera supprimé du centre de messagerie.

- **Msg envoyé comme** — Pour convertir le message dans un autre format, par exemple fax ou e-mail. Ne modifiez cette option que si vous êtes certain que votre centre de messagerie est en mesure de convertir les messages texte dans ces autres formats. Pour plus d'informations, contactez votre prestataire de services.
- **Connexion préférée** — Pour sélectionner la méthode de connexion préférée lors de l'envoi de SMS depuis votre appareil.
- **Répondre par même ctre** — Pour choisir si vous souhaitez que la réponse soit envoyée à l'aide du même numéro de centre de messagerie texte (service réseau).

Paramètres des messages multimédia

Sélectionnez **Menu** > **Messagerie** et **Options** > **Paramètres** > **MMS**.

Définissez les options suivantes :

- **Taille de la photo** — Pour redimensionner des images dans des messages multimédia.
- **Mode création MMS** — Sélectionnez **Limité** pour configurer votre appareil afin qu'il vous empêche d'inclure dans des messages multimédia un contenu qui risque de ne pas être pris en charge par le réseau ou l'appareil récepteur. Pour recevoir des avertissements lorsque vous insérez un tel contenu, sélectionnez **Assisté**. Pour créer un message multimédia sans restrictions sur le type de pièce jointe, sélectionnez **Libre**. Si vous sélectionnez **Limité**, la création de présentations multimédia n'est pas possible.

- **Point d'accès utilisé** — Sélectionnez le point d'accès par défaut pour la connexion au centre de messagerie multimédia. Il peut s'avérer impossible de modifier le point d'accès par défaut s'il est prédéfini par votre prestataire de services.
- **Récupération MMS** — Sélectionnez comment vous souhaitez recevoir des messages, si cette option est disponible. Sélectionnez **Tjrs automatique** pour recevoir toujours automatiquement des messages multimédia, **Autom. rés. abonné** pour recevoir une notification lorsque vous pouvez récupérer un nouveau message multimédia à partir du centre de messagerie (par exemple si vous voyagez à l'étranger ou si vous êtes en dehors de votre réseau familial), **Manuelle** pour récupérer manuellement des messages multimédia depuis le centre de messagerie ou **Désactivée** pour empêcher la réception de messages multimédia. La récupération automatique peut ne pas être prise en charge dans toutes les régions.
- **Autoriser msgs anonymes** — Pour recevoir des messages d'expéditeurs inconnus.
- **Publicités** — Pour recevoir des messages définis comme des publicités.
- **Recevoir les accusés** — Pour demander des accusés de réception et de lecture pour les messages envoyés (service réseau). Il n'est pas toujours possible de recevoir un accusé de réception pour un message multimédia qui a été envoyé à une adresse courrier.
- **Refuser envoi accusé** — Sélectionnez **Oui** pour que votre appareil n'accuse jamais réception des messages multimédia reçus.
- **Validité du message** — Spécifiez la durée pendant laquelle le centre de messagerie doit tenter d'envoyer le message (service réseau). Si le destinataire d'un message n'a pas pu être contacté pendant la période

de validité définie, le message est supprimé du centre de messagerie multimédia. La valeur **Durée maximale** indique la durée maximale autorisée par le réseau.

L'appareil requiert une prise en charge réseau pour indiquer qu'un message envoyé a été reçu ou lu. En fonction du réseau et d'autres circonstances, ces informations risquent de ne pas être fiables.

Paramètres des messages de service

Sélectionnez **Menu** > **Messagerie** et **Options** > **Paramètres** > **Message service**.

Pour autoriser votre appareil à recevoir des messages de service de votre prestataire de services, sélectionnez **Messages services** > **Activés**.

Pour choisir comment vous souhaitez télécharger les services et le contenu des messages de service, sélectionnez **Télécharger msgs** > **Automatiquement** ou **Manuellement**. Dans le cas des services ne pouvant pas être téléchargés automatiquement, vous serez systématiquement invité à confirmer le téléchargement même si vous avez sélectionné **Automatiquement**.

Paramètres des messages diffusés sur une cellule

Sélectionnez **Menu** > **Messagerie** et **Options** > **Paramètres** > **Diffusion cellulules**.

Pour recevoir des messages diffusés sur une cellule, sélectionnez **Réception** > **Activée**.

Pour sélectionner les langues dans lesquelles vous voulez recevoir les messages diffusés sur une cellule, sélectionnez **Langues**.

Pour afficher de nouvelles rubriques dans la liste des rubriques diffusées sur une cellule, sélectionnez **Détection sujet** > **Activée**.

Autres paramètres

Sélectionnez **Menu** > **Messagerie** et **Options** > **Paramètres** > **Autre**.

Choisissez parmi les options suivantes :

- **Enregistrer msgs envoyés** — Choisissez d'enregistrer ou non les messages envoyés dans le dossier Messages envoyés.
- **Nbre de msgs enregistrés** — Entrez le nombre de messages envoyés à enregistrer. Lorsque la limite est atteinte, le message le plus ancien est supprimé.
- **Mémoire active** — Choisissez l'endroit où vous souhaitez enregistrer vos messages. Vous pouvez les

enregistrer sur une carte mémoire uniquement si celle-ci est insérée.

- **Vue dossiers** — Choisissez si vous souhaitez que les informations relatives aux fichiers soient affichées sur une ou deux lignes.

À propos de Chat

Chat (service réseau) vous permet d'échanger des messages instantanés avec vos amis. Vous pouvez accéder simultanément à plusieurs communautés ou services chat et basculer entre eux. Si, par exemple, vous souhaitez naviguer sur le Web, vous pouvez laisser l'application Chat s'exécuter en tâche de fond tout pour être averti lorsque de nouveaux messages instantanés vous parviennent.

L'application Chat est préinstallée sur votre appareil. Pour commencer à discuter, sélectionnez **Menu** > **Applications** > **Chat**.

L'utilisation des services réseau et le téléchargement de contenus sur votre appareil peuvent entraîner des frais de trafic de données.

Connectivité

Votre appareil dispose de plusieurs options vous permettant de vous connecter à Internet ou à un autre appareil ou PC compatible.

Connexions de données et points d'accès

Votre appareil prend en charge les connexions de données par paquets (service réseau), tels que le GPRS dans le réseau GSM. Lorsque vous utilisez votre appareil sur les réseaux GSM et UMTS, vous pouvez avoir plusieurs connexions de données actives en même temps et les points d'accès peuvent partager une connexion de données. Dans le réseau UMTS, les connexions de données restent actives durant les appels vocaux.

Vous pouvez aussi utiliser une connexion de données WLAN. Une seule connexion ne peut être active dans un LAN sans fil à la fois, mais plusieurs applications peuvent utiliser le même point d'accès à Internet.

Un point d'accès est obligatoire pour établir une connexion de données. Vous pouvez définir différents genres de points d'accès, tels que :

- un point d'accès MMS pour envoyer et recevoir des messages multimédias
- un point d'accès Internet (IAP) pour envoyer et recevoir des messages e-mail et établir une connexion à Internet

Renseignez-vous auprès de votre prestataire de services pour savoir quel type de point d'accès est requis pour le service auquel vous souhaitez accéder. Pour en savoir plus sur la disponibilité du service de connexion de données par paquets et sur l'abonnement à ce service, contactez votre prestataire de services.

Paramètres réseau

Votre appareil peut automatiquement passer d'un réseau GSM à un réseau 3G. Le réseau GSM est signalé par  en mode veille. Le réseau 3G est signalé par **3G**.

Sélectionnez **Menu** > **Pan. config.** > **Paramètres**, puis **Téléphone** > **Réseau** et définissez les options suivantes :

- **Mode réseau** — Sélectionnez le réseau à utiliser. Si vous sélectionnez **Mode double**, l'appareil utilise le réseau GSM ou 3G automatiquement selon les paramètres du réseau et les accords d'itinérance entre les prestataires de services sans fil. Pour plus d'informations et pour connaître le coût de l'itinérance, contactez votre prestataire de services réseau. Cette option est uniquement affichée si elle est prise en charge par le prestataire de services sans fil.

Un accord d'itinérance est un accord entre deux prestataires de services ou plus qui permet aux utilisateurs dépendant d'un même prestataire de services d'utiliser les services d'autres prestataires.

- **Sélection opérateur** — Sélectionnez **Automatique** si vous voulez que l'appareil recherche et sélectionne l'un des réseaux disponibles ou **Manuelle** pour sélectionner le réseau manuellement dans une liste. En cas d'interruption de la connexion au réseau sélectionné manuellement, l'appareil émet un signal d'erreur et vous demande de sélectionner le réseau de nouveau. Le réseau sélectionné doit disposer d'un accord d'itinérance avec votre réseau cellulaire domestique.
- **Diffusion sur cellules** — Configurez l'appareil afin qu'il indique quand il est utilisé sur un réseau cellulaire basé sur la technologie micro cellulaire (MCN/Micro

Cellular Network) et pour activer la réception des informations de cellules.

LAN sans fil

Votre appareil peut détecter et se connecter à des réseaux LAN sans fil (WLAN). Un WLAN vous permet de connecter votre appareil à Internet et aux appareils compatibles prenant WLAN en charge.

A propos de WLAN

Votre appareil peut détecter et se connecter à des réseaux LAN sans fil (WLAN). Un WLAN vous permet de connecter votre appareil à Internet et aux appareils compatibles qui prennent en charge les réseaux LAN sans fil.

Pour utiliser une connexion WLAN, vous devez disposer des éléments suivants :

- WLAN doit être disponible dans votre région.
- Votre appareil doit être connecté au WLAN. Certains WLAN sont protégés et vous ne pouvez vous y connecter que si vous disposez d'une clé d'accès fournie par le prestataire de services.
- Un point d'accès Internet créé pour le WLAN. Utilisez le point d'accès pour les applications devant se connecter à Internet.

Une connexion WLAN est établie lorsque vous créez une connexion de données avec un point d'accès Internet WLAN. La connexion WLAN active s'interrompt lorsque vous fermez la connexion de données.

Vous pouvez utiliser un WLAN pendant un appel vocal ou lorsque des données par paquets sont actives. Vous ne pouvez être connecté qu'à un point d'accès WLAN à la fois, mais plusieurs applications peuvent utiliser le même point d'accès.

Les fonctions qui font appel au WLAN ou qui peuvent être exécutées à l'arrière-plan pendant l'utilisation d'autres fonctions, augmentent l'utilisation de la batterie et réduisent la durée de vie de cette dernière.

Votre appareil prend en charge les fonctions WLAN suivantes :

- Norme IEEE 802.11b/g
- Fonctionnement à 2,4 GHz
- WEP (Wired Equivalent Privacy), WPA/WPA2 (Wi-Fi Protected Access) et méthodes d'authentification 802.1x. Ces fonctions ne peuvent être utilisées que si elles sont prises en charge par le réseau.



Important : Activez toujours l'une des méthodes de cryptage disponibles pour améliorer la sécurité de votre connexion WiFi. L'utilisation du cryptage réduit le risque d'accès non autorisé à vos données.

Lorsque l'appareil est en mode hors connexion, vous pouvez toujours utiliser un WLAN (si disponible). Veillez à respecter les normes de sécurité en vigueur lors de l'établissement et de l'utilisation d'une connexion WLAN.



Conseil : Pour vérifier l'adresse MAC (Media Access Control) unique qui identifie votre appareil, entrez ***#62209526#** dans l'écran d'accueil.



Remarque : L'utilisation d'un WLAN peut être limitée dans certains pays. En France, par exemple, vous n'êtes autorisé à utiliser les WLAN qu'à l'intérieur. Pour de plus amples informations, contactez vos autorités locales.

Connexions WLAN

Pour utiliser une connexion LAN sans fil (WLAN), vous devez créer un point d'accès Internet pour celui-ci. Utilisez le point d'accès pour des applications qui ont besoin de se connecter à Internet.

Une connexion WLAN est établie lorsque vous créez une connexion de données avec un point d'accès Internet WLAN. La connexion WLAN active s'interrompt lorsque vous fermez la connexion de données.

Vous pouvez utiliser un WLAN pendant un appel vocal ou lorsque des données par paquets sont actives. Vous ne pouvez être connecté qu'à un point d'accès LAN à la fois, mais plusieurs applications peuvent utiliser le même point d'accès à Internet.

Lorsque l'appareil est en mode hors connexion, vous pouvez toujours utiliser un WLAN (si disponible). Veillez à respecter les normes de sécurité en vigueur lors de l'établissement et de l'utilisation d'une connexion WLAN.



Conseil : Pour vérifier l'adresse MAC (Media Access Control) unique qui identifie votre appareil, entrez ***#62209526#** dans l'écran d'accueil.

Assistant WLAN

Sélectionnez **Menu** > **Pan. config.** > **Connectiv.** > **Assist. WLAN.**

L'assistant WLAN vous aide à vous connecter à un LAN sans fil (WLAN) et gérer vos connexions WLAN.

Si la recherche trouve des réseaux WLAN, pour créer un point d'accès Internet pour une connexion et démarrer le navigateur Web en utilisant ce point d'accès, sélectionnez la connexion et **Lancer navig. internet.**

Si vous sélectionnez un réseau WLAN sécurisé, vous devez saisir le mot de passe approprié. Pour une connexion à un réseau masqué, vous devez saisir le nom de réseau correct (identifiant de service ou SSID).

SI le navigateur Web s'exécute déjà à l'aide de la connexion WLAN active en cours, pour revenir au navigateur Web, sélectionnez **Contin. navig. internet.** Pour mettre fin à la connexion active, sélectionnez la connexion et **Déconnecter WLAN.**

Points d'accès Internet WLAN

Sélectionnez **Menu** > **Pan. config.** > **Connectiv.** > **Assist. WLAN** et **Options.**

Choisissez parmi les options suivantes :

- **Filtrer réseaux WLAN** — Filtrer les LAN sans fil (WLAN) dans la liste des réseaux trouvés. Les réseaux sélectionnés ne s'afficheront pas lors de la prochaine recherche de WLAN par l'application.
- **Détails** — Consulter les détails d'un réseau affiché dans la liste. Si vous sélectionnez une connexion active, les détails de la connexion s'affichent.

Modes de fonctionnement

Le WLAN permet deux modes de fonctionnement : Infrastructure et Ad hoc.

Le mode Infrastructure permet deux types de communications : les appareils sans fil sont reliés les uns aux autres par un point d'accès WLAN ou ils sont connectés à un LAN sans fil au moyen d'un point d'accès WLAN.

Dans le mode Ad hoc, les appareils peuvent directement s'envoyer des données et en recevoir mutuellement.

Paramètres WiFi

Sélectionnez **Menu** > **Pan. config.** > **Paramètres** et **Connexion** > **LAN sans fil**.

Pour qu'un indicateur s'affiche lorsqu'un réseau LAN sans fil (WLAN) est disponible à l'endroit où vous vous trouvez, sélectionnez **Afficher la disp. WLAN** > **Oui**.

Pour sélectionner la fréquence de recherche des réseaux WLAN disponibles et de mise à jour de l'indicateur par votre appareil, sélectionnez **Recherche de réseaux**. Ce paramètre est disponible uniquement si vous sélectionnez **Afficher la disp. WLAN** > **Oui**.

Pour configurer l'appareil afin qu'il teste la capacité Internet du WLAN sélectionné automatiquement, afin qu'il demande chaque fois l'autorisation ou afin qu'il n'effectue jamais le test de connectivité, sélectionnez **Test connectiv. à Internet** > **Exécuter automatiq.**, **Toujours demander** ou **Ne jamais exécuter**. Si vous sélectionnez **Exécuter automatiq.** ou si vous autorisez le test à être effectué lorsque l'appareil vous le demande et

si le test est effectué avec succès, le point d'accès est enregistré dans les destinations Internet.

Pour vérifier l'adresse MAC (Media Access Control) unique qui identifie votre appareil, entrez ***#62209526#** dans l'écran d'accueil. L'adresse MAC s'affiche.

Connexions de données actives

Sélectionnez **Menu** > **Pan. config.** > **Connectiv.** > **Connexions**.

Sélectionnez **Connexions données actives**.

Dans l'écran des connexions de données actives, vous pouvez voir les connexions de données ouvertes :

⇒ connexions de données par paquet

📶 connexions WiFi (WLAN)



Remarque : Le montant effectivement facturé pour vos appels et les services fournis par le prestataire de services peut varier selon les fonctions du réseau, l'arrondissement au niveau de la facturation, les taxes, etc.

Pour mettre fin à une connexion, sélectionnez **Options** > **Déconnexion**. Pour fermer toutes les connexions ouvertes, sélectionnez **Options** > **Tout déconnecter**.

Pour afficher les détails d'une connexion, sélectionnez **Options** > **Détails**.

Sélectionnez **Menu** > **Pan. config.** > **Téléphone** > **Sync.**

Sync vous permet de synchroniser vos notes, vos entrées d'agenda, vos SMS et MMS, vos signets du navigateur ou vos contacts avec différentes applications compatibles sur un ordinateur compatible ou sur Internet.

Vous pouvez recevoir des paramètres de synchronisation de votre prestataire de services dans un message spécifique.

Un profil de synchronisation contient les paramètres nécessaires à la synchronisation.

Lorsque vous ouvrez l'application de synchronisation, le profil de synchronisation par défaut ou le dernier profil utilisé s'affiche. Pour modifier le profil, faites défiler jusqu'à un élément à synchroniser et sélectionnez **Cocher** pour l'inclure dans le profil ou **Décocher** pour en pas l'ajouter.

Pour gérer les profils de synchronisation, sélectionnez **Options** et les options souhaitées.

Pour synchroniser des données, sélectionnez **Options** > **Synchroniser**. Pour annuler la synchronisation avant la fin du processus, sélectionnez **Annuler**.



A propos de la connectivité Bluetooth

Vous pouvez établir une connexion sans fil à d'autres périphériques compatibles, tels que des appareils portables, des ordinateurs, des casques et des kits de voiture à l'aide de la connectivité Bluetooth.

Vous pouvez utiliser la connexion pour envoyer des images, des clips vidéo et audio ainsi que des notes, transférer des fichiers à partir de votre ordinateur compatible et imprimer des images sur une imprimante compatible.

Comme les équipements dotés de la technologie sans fil Bluetooth communiquent grâce à des ondes radioélectriques, ils ne doivent pas nécessairement être positionnés en visibilité directe. Toutefois, ils doivent être distants d'au maximum 10 mètres (33 pieds) ; la connexion risque toutefois d'être exposée à des interférences dues à des obstacles (murs, autres équipements électroniques...).

Cet appareil est conforme à la spécification de la technologie Bluetooth 2.0 + EDR qui prend en charge les modes suivants : Advanced Audio Distribution, Audio Video Remote Control, Basic Imaging, Basic Printing, Dial-up Networking, File Transfer, Generic Access, Hands-free, Headset, Human Interface Device, Object Push, Phone Book Access, SIM Access, Serial Port. Pour assurer l'interopérabilité avec d'autres appareils prenant en

charge la technologie Bluetooth, utilisez les accessoires agréés par Nokia pour ce modèle. N'hésitez pas à consulter les constructeurs des autres appareils pour déterminer leur compatibilité avec cet appareil.

Les fonctions qui font appel à la technologie Bluetooth augmentent l'utilisation de la batterie et réduisent la durée de vie de cette dernière.

Quand l'appareil est verrouillé, seules les connexions à des appareils autorisés sont possibles.

Paramètres

Sélectionnez **Menu** > **Pan. config.** > **Connectiv.** > **Bluetooth.**

Lorsque vous ouvrez l'application pour la première fois, vous êtes invité à définir un nom pour votre appareil. Vous pouvez cependant le modifier ultérieurement.

Choisissez parmi les options suivantes :

- **Bluetooth** — Activer ou désactiver la connectivité Bluetooth.
- **Visibilité de mon tél.** — Pour que votre appareil puisse être repéré par d'autres appareils sur lesquels la technologie sans fil Bluetooth est activée, sélectionnez **Visible par tous**. Pour définir le délai au terme duquel l'appareil cesse d'être visible, sélectionnez **Définir une période**. Pour masquer votre appareil afin que d'autres ne puissent pas le repérer, sélectionnez **Masqué**.
- **Nom de mon téléphone** — Modifiez le nom qui apparaît sur les autres appareils dotés de la technologie sans fil Bluetooth.
- **Mode SIM distant** — Activer ou désactiver un autre appareil, notamment un kit de voiture compatible,

pour utiliser la carte SIM de votre appareil afin de vous connecter au réseau.

Conseils de sécurité

Sélectionnez **Menu** > **Pan. config.** > **Connectiv.** > **Bluetooth.**

Lorsque vous n'utilisez pas la connectivité Bluetooth, pour contrôler qui peut trouver votre appareil et s'y connecter, sélectionnez **Bluetooth** > **Désactivé** ou **Visibilité de mon tél.** > **Masqué**.

L'utilisation de l'appareil en mode caché est le meilleur moyen de se protéger contre les logiciels malveillants. N'acceptez pas de connexions Bluetooth provenant de sources qui ne sont pas sûres. Éventuellement, désactivez la fonction Bluetooth. Cela n'affectera pas les autres fonctions de l'appareil.

Ne reliez pas votre appareil à des appareils inconnus et n'acceptez aucune demande de connexion de leur part. Vous vous protégerez ainsi contre les contenus nuisibles.





Envoyer des données à l'aide de la connectivité Bluetooth

Plusieurs connexions Bluetooth peuvent être actives simultanément. Vous pouvez, par exemple, transférer des dossiers à un appareil compatible alors que votre kit oreillette est connecté.

1. Ouvrez l'application dans laquelle est stocké l'élément que vous souhaitez envoyer.

2. Faites défiler jusqu'à un élément et sélectionnez **Options** > **Envoyer** > **Par Bluetooth**.

Les appareils qui sont à la portée du vôtre et qui utilisent la technologie Bluetooth s'affichent. Ils sont identifiés par les icônes suivantes :

-  ordinateur
-  téléphone
-  appareil audio ou vidéo
-  autre appareil

Pour interrompre la recherche, sélectionnez **Annuler**.

3. Sélectionnez l'appareil auquel vous souhaitez vous connecter.
4. Si la transmission de données exige la de vous relier au préalable à un autre appareil, un son retentit et vous êtes invité à entrer un code d'authentification. Ce même code doit être entré sur les deux appareils. Une fois la connexion établie, **Envoi de données en cours** s'affiche.

Lier des équipements

Pour établir une liaison avec des équipements compatibles et afficher vos équipements liés, dans l'écran principal de la connectivité Bluetooth, faites défiler vers la droite.

Avant la liaison, créez votre propre code d'authentification (de 1 à 16 chiffres), puis mettez-vous d'accord avec le propriétaire de l'autre équipement pour utiliser le même code. Les appareils sans interface utilisateur possèdent un code d'authentification défini en usine. Le code d'authentification n'est utilisé qu'une seule fois.

1. Pour établir une liaison avec un équipement, sélectionnez **Options** > **Ajouter équipement**. Les équipements qui sont à portée du réseau sont affichés.
2. Sélectionnez l'appareil et saisissez le code d'authentification. Le même code d'authentification doit également être saisi sur l'autre appareil.
3. Certains accessoires audio se connectent automatiquement à votre équipement une fois la liaison établie. Dans le cas contraire, faites défiler jusqu'à l'accessoire et sélectionnez **Options** > **Connexion à équipt audio**.

Les appareils liés sont indiqués par  dans la recherche d'appareils.



Pour définir un appareil comme étant autorisé ou non autorisé, sélectionnez-le et sélectionnez l'une des options suivantes :

- **Défini comme autorisé** — Des connexions entre votre équipement et l'équipement autorisé peuvent être réalisées à votre insu. Aucune acceptation ou autorisation n'est nécessaire. Utilisez cet état pour vos propres équipements (votre kit oreillette compatible ou votre PC, par exemple) ou pour des équipements qui appartiennent à des personnes de confiance.  indique les équipements autorisés dans l'écran Équipements liés.
- **Déf. comme non autorisé** — Chacune des demandes de connexion provenant de cet équipement doit être acceptée séparément.

Pour annuler une liaison, sélectionnez l'équipement, puis sélectionnez **Options** > **Supprimer**.

Si vous souhaitez annuler toutes les liaisons, sélectionnez **Options** > **Tout supprimer**.

Recevoir des données à l'aide de la connectivité Bluetooth

Lorsque vous recevez des données via la connectivité Bluetooth, une tonalité retentit et vous êtes invité à définir si vous acceptez le message. Si vous acceptez,  s'affiche et l'élément est placé dans le dossier Messages reçus de la messagerie. Les messages reçus via la connectivité Bluetooth sont indiqués par .



Conseil : Si votre appareil vous signale que la mémoire est pleine lorsque vous essayez de recevoir des données via la connectivité Bluetooth, changez de carte mémoire comme mémoire de stockage des données.

Bloquer des appareils

Sélectionnez **Menu** > **Pan. config.** > **Connectiv.** > **Bluetooth**.

Pour empêcher un appareil d'établir une connexion Bluetooth avec votre équipement, ouvrez l'onglet **Equipements reliés**. Faites défiler jusqu'à un appareil que vous souhaitez bloquer et sélectionnez **Options** > **Bloquer**.

Pour débloquer un appareil, ouvrez l'onglet **Equipements bloqués**, faites défiler jusqu'à un appareil et sélectionnez **Options** > **Supprimer**.

Pour débloquer tous les appareils bloqués, sélectionnez **Options** > **Tout supprimer**.

Si vous rejetez une demande de liaison d'un autre appareil, il vous est demandé si vous souhaitez bloquer

toutes ses demandes de connexion ultérieures. Si vous répondez affirmativement, l'appareil distant est ajouté à la liste des appareils bloqués.

Mode SIM distant

Pour que le mode SIM distant puisse être activé, les deux appareils doivent d'abord être liés et la liaison initiée depuis l'autre appareil. Pour établir la liaison, utilisez un code d'authentification à 16 chiffres et définissez l'autre appareil comme autorisé.

Pour utiliser le mode SIM distant avec un accessoire de kit voiture compatible, activez la connectivité Bluetooth et le mode SIM distant avec votre appareil. Activez la carte SIM distante depuis l'autre appareil.

Lorsque le mode SIM distant est activé sur votre appareil, **Mode SIM distant** s'affiche en mode veille. La connexion au réseau sans fil est désactivée, comme indiqué par  dans l'indicateur de puissance du signal, et vous ne pouvez pas utiliser les services de la carte SIM ou les fonctions nécessitant un réseau cellulaire.

Lorsque l'appareil sans fil est en mode SIM distant, vous ne pouvez utiliser qu'un accessoire connecté compatible, tel qu'un kit de voiture, pour émettre ou recevoir vos appels. Dans ce mode, votre appareil sans fil n'émettra pas d'appels, à l'exception des appels aux numéros d'urgence programmés dans votre appareil. Pour émettre des appels depuis votre appareil, vous devrez quitter le mode SIM distant. Si l'appareil a été verrouillé, entrez le code de déverrouillage pour le déverrouiller.

Pour quitter le mode SIM distant, appuyez sur la touche marche/arrêt et sélectionnez **Quitter SIM distante**.

Câble de données

Pour éviter de corrompre des données, ne débranchez pas le câble de données USB durant le transfert de données.

Transférer des données entre votre appareil et un PC

1. Insérez une carte mémoire dans votre appareil et connectez-le à un PC compatible via un câble de données.
2. Lorsque l'appareil demande quel mode utiliser, sélectionnez **Stockage de masse**. Dans ce mode, vous pouvez voir votre appareil comme un disque dur amovible connecté à votre ordinateur.
3. Mettez fin à la connexion depuis l'ordinateur (par exemple à partir d'un assistant Débrancher ou Ejecter le matériel dans Microsoft Windows) pour éviter d'endommager la carte mémoire.

Pour utiliser Nokia Ovi Suite avec votre appareil, installez Nokia Ovi Suite sur le PC, connectez le câble de données et sélectionnez **PC Suite**.

Pour synchroniser la musique de votre appareil avec Nokia Ovi Player, installez le logiciel Nokia Ovi Player sur votre ordinateur, connectez le câble de données et sélectionnez **Transfert multimédia**.

Pour modifier le mode USB que vous utilisez habituellement avec le câble de données, sélectionnez **Menu > Pan. config. > Connectiv. > USB et Mode de connexion USB**, ainsi que l'option voulue.

Pour configurer l'appareil afin qu'il vous demande quel mode choisir à chaque connexion du câble de données,

sélectionnez **Menu > Pan. config. > Connectiv. > USB et Demander connexion > Oui**.

Connexions PC

Vous pouvez utiliser votre appareil mobile avec une large gamme d'applications de connectivité PC et de communications de données. Nokia Ovi Suite vous permet notamment de transférer des fichiers et des images entre votre appareil et un ordinateur compatible.

Pour utiliser Ovi Suite avec un mode de connexion USB, sélectionnez **PC Suite**.

Pour plus d'informations à propos d'Ovi Suite, voir la zone d'assistance sur le site www.ovi.com.

A propos du réseau familial

Votre appareil est compatible avec l'architecture UPnP (Universal Plug and Play) et est certifié par la DLNA (Digital Living Network Alliance). Vous pouvez utiliser un périphérique de point d'accès LAN sans fil (WLAN) ou un routeur pour créer un réseau familial. Ensuite, vous pouvez connecter des appareils UPnP compatibles prenant en charge ce WLAN sur le réseau. Il peut s'agir de votre appareil mobile, d'un ordinateur compatible, d'un système audio ou d'un téléviseur, ou encore d'un récepteur multimédia sans fil compatible raccordé à un système audio ou à un téléviseur.

Vous pouvez partager et synchroniser les fichiers multimédia enregistrés dans votre appareil mobile avec d'autres appareils UPnP compatibles et certifiés DLNA utilisant le même réseau familial. Pour activer les fonctionnalités du réseau familial et gérer les paramètres, sélectionnez **Menu > Applications > Médias fam.** Vous pouvez également utiliser l'application multimédia domestique pour afficher et lire des fichiers multimédia à partir d'appareils du réseau familial sur votre appareil ou sur un autre appareil compatible, tel qu'un ordinateur, un système audio ou un téléviseur.

Pour afficher vos fichiers multimédia dans un autre périphérique du réseau familial, sélectionnez un fichier, **Options > Afficher via rés. familial** et l'appareil.

Pour utiliser la fonction LAN sans fil de votre appareil dans un réseau familial, vous devez disposer d'une connexion domestique WLAN qui fonctionne, et les autres appareils domestiques cibles doivent être compatibles UPnP et connectés au même réseau familial.

Une fois votre réseau familial configuré, vous pouvez partager des photos et des clips vidéo avec vos amis et

votre famille à domicile. En outre, vous pouvez enregistrer votre contenu multimédia sur un serveur multimédia ou récupérer des fichiers multimédia sur un serveur domestique compatible. Vous pouvez lire la musique enregistrée sur votre appareil à l'aide d'un système stéréo certifié DLNA, en commandant les listes de lecture et les niveaux de volume directement à partir de votre appareil. Il est également possible d'afficher les photos prises avec l'appareil photo de votre appareil sur un écran de téléviseur compatible et de commander le tout à l'aide de votre appareil sur le WLAN.

Le réseau familial utilise les paramètres de sécurité de la connexion LAN sans fil. Utilisez la fonction de réseau familial dans un réseau d'infrastructure LAN sans fil avec un point d'accès WLAN et le cryptage activé.

Votre appareil n'est connecté au réseau familial que si vous acceptez une demande de connexion d'un autre appareil compatible, ou si vous sélectionnez l'option permettant d'afficher, de lire ou de copier des fichiers multimédia sur votre appareil, ou encore de rechercher d'autres appareils.

Internet

Grâce au navigateur Web, vous pouvez afficher des pages Web en HTML (hypertext markup language) sur Internet, telles qu'elles sont conçues à l'origine. Vous pouvez également naviguer dans des pages Web spécifiquement conçues pour des appareils mobiles et utiliser le langage

XHTML (extensible hypertext markup language) ou WML (wireless markup language).

Pour naviguer sur le Web, un point d'accès Internet doit être configuré dans votre appareil. L'utilisation du navigateur Web exige la prise en charge du réseau.

Naviguer sur le Web

L'application Navigateur vous permet de consulter les pages Web.

Sélectionnez **Menu** > **Internet** > **Web**.



Raccourci: Pour ouvrir le Navigateur, maintenez enfoncée la touche **0** dans la page d'accueil.

Accéder à une page Web — Dans l'écran des signets, sélectionnez un signet ou saisissez une adresse Web (le champ  s'ouvre automatiquement) et sélectionnez **Aller à**.

L'affichage du contenu de certaines pages Web, notamment des clips vidéo, peut nécessiter une grande quantité de mémoire. Si la mémoire de votre appareil est saturée pendant le chargement d'une telle page Web, insérez une carte mémoire. Sinon, les clips vidéo ne s'afficheront pas.

Désactiver les graphiques pour économiser de la mémoire et accélérer le téléchargement — Sélectionnez **Options** > **Paramètres** > **Page** > **Charger le contenu** > **Texte uniquement**.

Actualiser le contenu de la page Web — Sélectionnez **Options** > **Options des pages Web** > **Recharger**.

Afficher des instantanés des pages Web visitées — Sélectionnez **Retour**. Une liste des pages visitées durant la session de navigation actuelle s'ouvre. Cette option est disponible si **Historique** est activé dans les paramètres du navigateur.

Bloquer ou autoriser l'ouverture automatique de plusieurs fenêtres — Sélectionnez **Options** > **Options**

des pages Web > **Bloquer fen. context.** ou **Autor. fenêtre. context.**

Afficher les touches de raccourci — Sélectionnez **Options** > **Raccourcis du clavier**. Pour modifier les touches de raccourci, sélectionnez **Modifier**.

Agrandir ou rétrécir une page Web — Sélectionnez * ou #.



Conseil : Pour aller à l'écran d'accueil sans quitter l'application Navigateur ou fermer la connexion, appuyez une fois sur la touche de fin.

Barre d'outils du navigateur



La barre d'outils du navigateur vous aide à sélectionner les fonctions du navigateur fréquemment utilisées.





Ouvrir la barre d'outils — Appuyez et maintenez la touche de défilement enfoncée sur un espace vierge d'une page Web.

Se déplacer dans la barre d'outils — Faites défiler vers la gauche ou vers la droite.

Sélectionner une fonction de la barre d'outils — Appuyez sur la touche de défilement.

Dans la barre d'outils, sélectionnez parmi les options suivantes :

-  **Aller à l'adresse Web** — Pour saisir une adresse Web.
-  **Dernières pages visitées** — Pour afficher une liste des adresses Web que vous visitez fréquemment.

-  **Signets** — Ouvrir l'affichage signets.
-  **Plein écran** — Pour afficher la page Web en mode plein écran.
-  **Aperçu de la page** — Pour afficher un aperçu de la page Web actuelle.
-  **Chercher par mot-clé** — Pour effectuer une recherche sur la page Web actuelle.
-  **Paramètres** — Pour modifier les paramètres du navigateur Web.

Naviguer dans des pages

Lorsque vous naviguez sur une grande page Web, vous pouvez utiliser Mini plan ou l'aperçu de la page pour visualiser la page en un coup d'oeil.

Sélectionnez **Menu** > **Internet** > **Web**.

Activer le Mini plan — Sélectionnez **Options** > **Paramètres** > **Général** > **Mini plan** > **Activé**. Lorsque vous faites défiler une page Web volumineuse, Mini plan s'ouvre et affiche un aperçu de la page.

Se déplacer sur le Mini plan — Faites défiler vers la gauche, la droite, le haut ou le bas. Quand vous avez trouvé l'endroit souhaité, arrêtez le défilement. Le Mini plan disparaît et vous laisse à l'endroit sélectionné.

Rechercher des informations sur une page Web avec l'aperçu de la page

1. Appuyez sur **8**. Une image miniature de la page Web actuelle s'ouvre.

2. Déplacez l'image miniature en faisant défiler vers le haut, le bas, la gauche ou la droite.
3. Lorsque vous recherchez une section que vous souhaitez afficher, sélectionnez **OK** pour accéder à cette section sur la page Web.

Flux et blogs sur le Web

Les flux Web vous permettent de suivre aisément des titres d'actualité et vos blogs favoris.

Sélectionnez **Menu** > **Internet** > **Web**.

Les flux Web sont des fichiers XML de pages Web. Ils sont utilisés pour partager par exemple les derniers titres d'actualité ou de blogs. Les pages Web, de blog et wiki comportent souvent des flux Web.

Le navigateur détecte automatiquement si une page Web contient des flux RSS.

Souscrire à un flux Web lorsqu'un flux est disponible sur la page — Sélectionnez **Options** > **S'inscrire à des flux RSS**.

Mettre à jour un flux Web — Dans l'écran des flux Web, sélectionnez un flux et **Options** > **Options des flux RSS** > **Actualiser**.

Définir une mise à jour automatique pour tous les flux Web — Dans l'écran des flux Web, sélectionnez **Options** > **Modifier** > **Modifier**. Cette option n'est pas disponible si un ou plusieurs flux sont marqués.

Recherche de contenu

Grâce à la recherche par mot-clé, vous pouvez trouver rapidement les informations que vous recherchez sur une page Web.

Sélectionnez [Menu](#) > [Internet](#) > [Web](#).

Rechercher du texte dans la page Web en cours, — Sélectionnez [Options](#) > [Chercher un mot-clé](#). Pour accéder à la correspondance précédente ou suivante, faites défiler vers le haut ou le bas.



Conseil : Pour rechercher du texte dans la page Web actuelle, appuyez sur 2.

Signets

Vous pouvez enregistrer vos pages Web favorites dans Signets pour un accès instantané.

Sélectionnez [Menu](#) > [Internet](#) > [Web](#).

Accéder aux signets

1. Si votre page d'accueil n'est pas celle des Signets, sélectionnez [Options](#) > [Aller à](#) > [Signets](#).
2. Sélectionnez une adresse Web dans la liste ou dans le recueil de signets dans le dossier Dern. pages visitées.

Enregistrer la page Web actuelle comme signet — Durant la navigation, sélectionnez [Options](#) > [Options des pages Web](#) > [Enreg. comme signet](#).

Modifier ou supprimer des signets — Sélectionnez [Options](#) > [Gestionnaire de signets](#).

Envoyer ou ajouter un signet, ou définir comme page d'accueil une page Web marquée comme signet — Sélectionnez [Options](#) > [Options des signets](#).

Vider le cache

Vider la mémoire cache vous aide à garder vos données sécurisées. Les informations ou services auxquels vous avez accédé sont stockés dans la mémoire cache de l'appareil. Si vous avez accédé ou tenté d'accéder à des informations confidentielles nécessitant un mot de passe, videz le cache après chaque session de navigation.

Sélectionnez [Options](#) > [Effacer données confid.](#) > [Cache](#).

Mettre fin à la connexion

Mettre fin à la connexion et fermer l'application Navigateur — Sélectionnez [Options](#) > [Quitter](#).

Supprimer des cookies — Sélectionnez [Options](#) > [Effacer données confid.](#) > [Cookies](#). Les cookies contiennent des informations rassemblées sur vos visites de sites Web.

Sécurité de connexion

Avec une connexion sécurisée et des certificats de sécurité, vous pouvez naviguer en toute sécurité sur Internet.

Si l'indicateur de sécurité  s'affiche en cours de connexion, cela signifie que la transmission de données entre l'appareil et la passerelle Internet ou le serveur est chiffrée.

L'icône de sécurité n'indique pas que la transmission des données entre la passerelle et le serveur de contenu (où les données sont enregistrées) est sûre. Le prestataire de services sécurise la transmission des données entre la passerelle et le serveur de contenu.

Des certificats de sécurité peuvent être requis pour certains services tels que les services bancaires. Vous êtes averti si l'identité du serveur n'est pas authentique ou si vous ne possédez pas le certificat de sécurité approprié sur votre appareil. Pour plus d'informations, contactez votre fournisseur de services.



Important : Même si des certificats attestent que les risques encourus dans les connexions à distance et l'installation de logiciels sont considérablement réduits, celles-ci doivent être utilisées correctement pour bénéficier d'une sécurité améliorée. L'existence d'un certificat n'offre aucune protection en soi ; le gestionnaire de certificats doit contenir des certificats corrects, authentiques ou de confiance pour une sécurité améliorée. Les certificats ont une durée de validité limitée. Si un certificat apparaît comme étant arrivé à expiration ou n'étant plus valide alors qu'il devrait l'être, vérifiez l'exactitude de la date et de l'heure actuelles de votre appareil.

Avant de modifier les paramètres d'un certificat, vous devez vous assurer de la fiabilité du détenteur du certificat et vérifier que le certificat appartient vraiment au détenteur indiqué.

Paramètres internet

Sélectionnez **Menu** > **Internet** > **Web** et **Options** > **Paramètres**, puis choisissez parmi les options suivantes :

Paramètres généraux

- **Point d'accès** — Pour changer le point d'accès par défaut. Certains points d'accès ou tous les points d'accès peuvent être prédéfinis pour votre appareil par votre prestataire de services. Il est possible que vous ne puissiez pas les modifier, les créer ou les supprimer.
- **Page d'accueil** — Pour définir la page d'accueil.
- **Mini plan** — Pour activer ou désactiver Mini plan. Mini plan est utile lors de la navigation au sein des pages Web.
- **Historique** — Si vous sélectionnez **Activé** durant la navigation, vous pouvez pour choisir **Retour** pour afficher la liste des pages visitées durant la session en cours.
- **Suffixe de l'adresse Web** — Pour entrer le suffixe que l'appareil utilise par défaut lors de la saisie d'une adresse Web dans le champ Aller à (par exemple, .com ou .org).
- **Avertissement sécurité** — Pour masquer ou afficher des notifications de sécurité.
- **Script Java/ECMA** — Pour activer ou désactiver l'utilisation de scripts.
- **Erreurs script Java/ECMA** — Pour choisir de recevoir ou non les notifications de script.

Paramètres des pages

- **Charger le contenu** — Pour choisir si vous souhaitez charger des images et d'autres objets durant la navigation. Si vous sélectionnez **Texte uniquement**, pour charger des images ou des objets ultérieurement

durant la navigation, sélectionnez **Options** > **Options d'affichage** > **Charger les photos**.

- **Encodage par défaut** — Si les caractères du texte ne sont pas affichés correctement, vous pouvez sélectionner un autre encodage conformément à la langue de la page actuelle.
- **Bloquer fenêtre context.** — Pour autoriser ou bloquer l'ouverture automatique de différentes fenêtres contextuelles durant la navigation.
- **Rafraîch. automatique** — Pour indiquer si vous souhaitez que les pages Web soient automatiquement actualisées durant la navigation.
- **Taille de police** — Pour définir la taille de police utilisée sur les pages Web.

Paramètres de confidentialité

- **Dernières pages visitées** — Pour activer ou désactiver la collecte automatique de signets. Si vous souhaitez continuer à enregistrer les adresses des pages Web

visitées dans le dossier **Dernières pages visitées**, mais masquer le dossier de l'écran des signets, sélectionnez **Cacher le dossier**.

- **Enreg. donn. formulaire** — Pour indiquer si vous souhaitez que les données de mot de passe et les données saisies dans différents formulaires d'une page Web soient enregistrées et utilisées lors du prochain accès à la page.
- **Cookies** — Pour activer ou désactiver la réception et l'envoi de cookies.

Paramètres des flux Web

- **Pt accès mise à jr autom.** — Pour sélectionner le point d'accès souhaité pour la mise à jour. Cette option est uniquement disponible lorsque **Mises à jr automatiques** est activé.
- **Mettre à jour en roaming** — Pour indiquer si vous souhaitez que les flux Web soient mis à jour automatiquement en itinérance.

Outils de bureau Nokia

Les outils de bureau Nokia s'adaptent aux professionnels nomades et permettent une communication efficace avec les équipes de travail.

Notes actives

Sélectionnez **Menu** > **Bureau** > **Notes activ..**

Les notes actives vous permettent de créer, modifier et afficher différents types de notes, par exemple des mémos de réunion, des notes d'activités ou des listes de courses. Vous pouvez insérer des images, des vidéos et du son dans les notes. Vous pouvez lier des notes à d'autres applications, par exemple aux Contacts, et envoyer des notes aux autres.

Créer et modifier des notes

Sélectionnez **Menu** > **Bureau** > **Notes activ.**.

Pour créer une note, commencez à écrire.

Pour modifier une note, sélectionnez-la, puis **Options** > **Options modification**.

Pour mettre votre texte en gras, en italique ou pour le souligner, ou encore pour modifier la couleur de police, maintenez enfoncée la touche Maj. et faites défiler pour sélectionner le texte. Ensuite, sélectionnez **Options** > **Texte**.

Sélectionnez **Options** puis définissez les options suivantes :

- **Insérer** — Pour insérer des images, du son ou des clips vidéo, des cartes de visite, des signets Web et des fichiers.
- **Insérer nouvel objet** — Pour ajouter de nouveaux éléments à la note. Vous pouvez enregistrer du son et des clips vidéo, ou capturer des images.
- **Envoyer** — Pour envoyer la note.
- **Relier la note à appel** — Sélectionnez **Ajouter des contacts** pour lier une note à un contact. La note s'affiche lorsque vous émettez ou recevez un appel de ce contact.

Paramètres des Notes actives

Sélectionnez **Menu** > **Bureau** > **Notes activ.** et **Options** > **Paramètres**.

Pour sélectionner où enregistrer des notes, sélectionnez **Mémoire utilisée** et la mémoire souhaitée.

Pour modifier la mise en page des notes actives ou pour afficher les notes sous forme de liste, sélectionnez **Changer de vue** > **Grille** ou **Liste**.

Pour voir une note à l'arrière-plan lorsque vous émettez ou recevez des appels téléphoniques, sélectionnez **Afficher note pdt appel** > **Oui**.



Conseil : Si vous souhaitez temporairement ne pas afficher de notes durant des appels téléphoniques, sélectionnez **Afficher note pdt appel** > **Non**. Ainsi, vous ne devez pas supprimer les liens entre les notes et les fiches de contact.

Calculatrice

Sélectionnez **Menu** > **Bureau** > **Calculatrice**.

La calculatrice a une précision limitée et n'est conçue que pour des calculs simples.

Pour effectuer un calcul, entrez la première valeur à calculer. Sélectionnez une fonction (comme l'addition ou la soustraction). Entrez la deuxième valeur du calcul et sélectionnez **=**. La calculatrice exécute les opérations dans l'ordre où elles ont été entrées. Le résultat du calcul reste affiché dans le champ d'édition et peut être utilisé comme première valeur d'un nouveau calcul.

L'appareil enregistre dans sa mémoire le résultat du dernier calcul effectué. La fermeture de l'application Calculatrice et l'arrêt de l'appareil n'effacent pas la mémoire. Pour rappeler le dernier résultat enregistré lors de l'ouverture suivante de l'application Calculatrice, sélectionnez **Options** > **Dernier résultat**.

Pour enregistrer les chiffres ou les résultats d'un calcul, sélectionnez **Options** > **Mémoire** > **Enregistrer**.

Pour récupérer le résultat d'un calcul à partir de la mémoire et l'utiliser dans un calcul, sélectionnez **Options** > **Mémoire** > **Rappel**.

Gestionnaire de fichiers



A propos du Gestionnaire de fichiers

Sélectionnez **Menu** > **Bureau** > **Gest. fichiers**.

Le Gestionnaire de fichiers permet de parcourir, de gérer et d'ouvrir des fichiers.

Les options disponibles peuvent varier.

Pour mapper ou supprimer des lecteurs ou pour définir les paramètres d'un lecteur distant compatible raccordé à votre appareil, sélectionnez **Options** > **Lecteurs distants**.

Rechercher et organiser des fichiers

Sélectionnez **Menu** > **Bureau** > **Gest. fichiers**.

Pour trouver un fichier, sélectionnez **Options** > **Chercher**. Sélectionnez où effectuer la recherche et saisissez un terme de recherche qui correspond au nom du fichier.

Pour déplacer ou copier des fichiers et dossiers, ou encore pour créer de nouveaux dossiers, sélectionnez **Options** > **Organiser**.

Gestion d'une carte mémoire

Sélectionnez **Menu** > **Bureau** > **Gest. fichiers**.

Ces options ne sont disponibles que si une carte mémoire compatible est insérée dans l'appareil.

Sélectionnez **Options** puis définissez les options suivantes :

- **Options carte mémoire** — Pour renommer ou formater une carte mémoire.
- **Mot passe carte mém.** — Pour protéger une carte mémoire par mot de passe.
- **Déverr. carte mémoire** — Pour déverrouiller une carte mémoire

Sauvegarde de fichiers sur une carte mémoire

Sélectionnez **Menu** > **Bureau** > **Gest. fichiers**.

Pour sauvegarder des fichiers sur une carte mémoire, sélectionnez les types de fichier à sauvegarder, puis **Options** > **Sauvegarder mém. tél.**. Vérifiez que votre carte mémoire dispose de suffisamment d'espace pour les fichiers que vous avez choisi de sauvegarder.

Quickoffice

À propos de Quickoffice

Sélectionnez **Menu** > **Bureau** > **Quickoffice**.

Quickoffice est constitué de Quickword pour afficher des documents Microsoft Word, de Quicksheet pour afficher des tableurs Microsoft Excel, de Quickpoint pour les présentations Microsoft PowerPoint et de Quickmanager pour l'achat de logiciels. Vous pouvez afficher des documents Microsoft Office 2000, XP, 2003 et 2007 (formats de fichiers DOC, XLS et PPT) avec Quickoffice. Si vous avez la version éditeur de Quickoffice, vous pouvez également éditer des fichiers.

La totalité des formats de fichier ou fonctionnalités ne sont pas pris en charge.

Convertisseur

Sélectionnez **Menu** > **Bureau** > **Convert..**

La précision du convertisseur est limitée et des erreurs d'arrondi peuvent se produire.

Mesures de conversion

Sélectionnez **Menu** > **Bureau** > **Convert..**

1. Accédez au champ de type et sélectionnez **Options** > **Type de conversion** pour ouvrir une liste de mesures. Sélectionnez le type de mesure à utiliser (autre que la devise) et **OK**.

2. Faites défiler jusqu'au premier champ d'unité, puis sélectionnez **Options** > **Sélectionner unité**. Sélectionnez l'unité à partir de laquelle il faut effectuer la conversion et **OK**. Faites défiler jusqu'au prochain champ d'unité, puis sélectionnez l'unité vers laquelle il faut effectuer la conversion.
3. Faites défiler jusqu'au premier champ de quantité et entrez la valeur à convertir. La valeur convertie apparaît automatiquement dans l'autre champ.

Définir une devise de référence et un taux de change

Sélectionnez **Menu** > **Bureau** > **Convert..**

Lorsque vous changez de devise de base, vous devez saisir les nouveaux taux de change car tous les taux de change précédents sont remis à zéro.

Pour pouvoir convertir des devises, vous devez préalablement sélectionner une devise de référence et ajouter des taux de change. Le taux de la devise de référence est toujours 1. La devise de référence détermine les taux de conversion des autres devises.

1. Pour définir le taux de change de l'unité de devise, faites défiler jusqu'au champ de type, puis sélectionnez **Options** > **Taux de change**.
2. Faites défiler jusqu'au type de devise et entrez le taux de change que vous souhaitez appliquer par unité de devise.
3. Pour modifier la devise de référence, faites défiler jusqu'à celle-ci et sélectionnez **Options** > **Définir en devise de base**.

4. Sélectionnez **Terminer** > **Oui** pour enregistrer les modifications.

Une fois tous les taux de change nécessaires définis, vous pouvez effectuer des conversions de devises.

Gestionnaire de compression (Zip)

Sélectionnez **Menu** > **Bureau** > **Zip**.

Zip manager vous permet de créer de nouveaux fichiers d'archive où stocker des fichiers compressés au format ZIP, d'ajouter un ou plusieurs fichiers ou répertoires compressés à une archive, définir, supprimer ou modifier le mot de passe d'archive pour les archives protégées, et modifier des paramètres, comme le niveau de compression et l'encodage du nom du fichier.

Vous pouvez enregistrer les fichiers d'archive dans la mémoire de l'appareil ou sur une carte mémoire.

Lecteur PDF

Sélectionnez **Menu** > **Bureau** > **Adobe PDF**.

Avec PDF Reader, vous pouvez lire des documents PDF sur l'affichage de votre appareil, rechercher du texte dans les documents, modifier des paramètres tels que le niveau de zoom et le mode d'affichage des pages, ainsi qu'envoyer des fichiers PDF par e-mail.

Impression

Vous pouvez imprimer des documents, tels que des fichiers, des messages, des photos ou des pages Web à partir de l'appareil. Vous ne pourrez peut-être pas imprimer tous les types de documents.

Impression de fichiers Imprimer des fichiers

Sélectionnez **Menu** > **Pan. config.** > **Imprim..**

Avant d'imprimer, assurez-vous que toutes les configurations requises ont été effectuées en vue de connecter votre appareil à l'imprimante.

Sélectionnez **Options** > **Options d'impression** et choisissez parmi les options suivantes :

- **Imprimer** — Imprimez un document. Pour imprimer dans un fichier, sélectionnez **Imprimer ds fichier** et définissez l'emplacement du fichier.
- **Mise en page** — Pour modifier la taille du papier et son orientation, définir les marges et insérer un en-tête ou un bas de page. L'en-tête et le bas de page doivent comporter au maximum 128 caractères.
- **Aperçu** — Pour afficher un aperçu du document avant l'impression.

Options d'impression

Ouvrez un document, tel qu'un fichier ou un message, et sélectionnez **Options** > **Options d'impression** > **Imprimer**.

Définissez les options suivantes :

- **Imprimante** — Sélectionnez une imprimante disponible dans la liste.
- **Imprimer** — Sélectionnez **Toutes les pages**, **Pages paires** ou **Pages impaires** comme type de pages à imprimer.
- **Etendue** — Sélectionnez **Ttes pages de la sél.**, **Page en cours** ou **Pages définies** comme type de pages à imprimer.
- **Nombre de copies** — Sélectionnez le nombre de copies à imprimer.
- **Imprimer ds fichier** — Sélectionnez l'impression dans un fichier et déterminez l'emplacement du fichier.

Les options disponibles peuvent varier.

Paramètres de l'imprimante

Sélectionnez **Menu** > **Pan. config.** > **Imprim.**

Pour ajouter une nouvelle imprimante, sélectionnez **Options** > **Ajouter**.

Définissez les options suivantes :

- **Imprimante** — Entrez un nom pour l'imprimante.
- **Pilote** — Entrez un pilote pour l'imprimante.
- **Porteuse** — Entrez une porteuse pour l'imprimante.
- **Point d'accès** — Sélectionnez le point d'accès.
- **Port** — Sélectionnez le port.
- **Hôte** — Définissez l'hôte.
- **Utilisateur** — Entrez l'utilisateur.
- **File d'attente** — Entrez la file d'impression.
- **Orientation** — Sélectionnez l'orientation.
- **Format papier** — Sélectionnez la taille du papier.
- **Type de support** — Sélectionnez le type de support.
- **Type de couleur** — Sélectionnez le mode couleur.
- **Modèle d'imprimante** — Sélectionnez le modèle d'imprimante.

Les options disponibles peuvent varier.

Impression de photos

Vous pouvez imprimer des photos à partir de votre appareil en utilisant une imprimante compatible PictBridge. Vous pouvez uniquement imprimer des photos au format de fichier JPEG.

Pour imprimer des photos à partir de Photos, de l'appareil photo ou de la visionneuse de photos, sélectionnez les photos, puis choisissez **Options** > **Imprimer**.

Se connecter à une imprimante

Connectez votre appareil à une imprimante compatible via un câble de données compatible et sélectionnez **Transfert de photos** comme mode de connexion USB.

Pour configurer votre appareil pour qu'il vous demande le but de la connexion chaque fois que le câble est connecté, sélectionnez **Menu** > **Pan. config.** et **Connectiv.** > **USB** > **Demander connexion** > **Oui**.

Aperçu avant impression

Après avoir sélectionné l'imprimante, les photos sélectionnées s'affichent dans les mises en page prédéfinies.

Si les photos ne tiennent pas sur une page, faites défiler vers le haut ou le bas pour afficher les autres pages.

Écran Impression de photos

Une fois que vous avez sélectionné les photos à imprimer, ainsi que l'imprimante, définissez les paramètres d'impression.

Choisissez parmi les options suivantes :

- **Mise en page** — Pour sélectionner la mise en page des photos.
- **Taille du papier** — Pour sélectionner la taille du papier.
- **Qualité du papier** — Pour sélectionner la qualité d'impression.

Dictionnaire

Sélectionnez **Menu** > **Bureau** > **Traducteur**.

Pour traduire les mots d'une langue à l'autre, entrez le texte dans le champ de recherche. À mesure que vous entrez le texte, des suggestions de mots à traduire s'affichent. Pour traduire un mot, sélectionnez-le dans la liste. Il est possible que toutes les langues ne soient pas prises en charge.

Sélectionnez **Options** puis définissez les options suivantes :

- **Ecouter** — Pour écouter le mot sélectionné.
- **Historique** — Pour rechercher des mots précédemment traduits dans la session actuelle.
- **Langues** — Pour modifier la langue source ou cible, pour télécharger des langues depuis Internet ou pour supprimer une langue du dictionnaire. La langue

anglaise ne peut pas être supprimée du dictionnaire. Vous pouvez installer deux langues supplémentaires en plus de l'anglais.

- **Parole** — Pour modifier les paramètres de la fonctionnalité vocale. Vous pouvez ajuster la vitesse de diction et le volume de la voix.

Notes

Sélectionnez **Menu** > **Bureau** > **Notes**.

Vous pouvez créer et envoyer des notes sur d'autres appareils compatibles et enregistrer des fichiers en texte simple (format de fichier TXT) reçus dans les Notes.

Pour rédiger une note, saisissez le texte. L'éditeur de notes s'ouvre automatiquement.

Pour ouvrir une note, sélectionnez **Ouvrir**.

Pour envoyer une note à d'autres appareils compatibles, sélectionnez **Options** > **Envoyer**.

Pour synchroniser ou définir les paramètres de synchronisation d'une note, sélectionnez **Options** > **Synchronisation**. Sélectionnez **Démarrer** pour initialiser la synchronisation ou **Paramètres** pour définir les paramètres de synchronisation pour la note.

Positionnement (GPS)

Vous pouvez utiliser des applications telles que les données GPS pour rechercher votre emplacement ou mesurer des distances. Ces applications exigent une connexion GPS.

A propos du système GPS

Les coordonnées GPS sont exprimées dans le format du système de coordonnées international WGS-84. La disponibilité des coordonnées peut varier en fonction des régions.

Le système de positionnement global (GPS) est géré par le gouvernement américain, qui est seul responsable de la précision et de la maintenance du système. L'exactitude des données de positionnement peut être affectée par les réglages de satellites GPS effectués par le gouvernement américain. Ces réglages sont soumis aux dispositions légales de la Civil GPS Policy et du Federal Radionavigation Plan du Ministère de la défense américain. L'exactitude des données peut également être altérée par une position défavorable des satellites. La disponibilité et la qualité des signaux GPS peuvent être altérées par votre situation géographique, par des bâtiments et des obstacles naturels ainsi que par des conditions météorologiques défavorables. Les signaux GPS peuvent ne pas être disponibles à l'intérieur des bâtiments ou des espaces

souterrains. Ils peuvent être diminués par des matériaux comme le béton ou le métal.

La technologie GPS ne devrait pas être utilisée pour la navigation ou le positionnement géographique exact. Ne comptez jamais exclusivement sur les données de positionnement du récepteur GPS et des réseaux radioélectriques cellulaires pour le positionnement ou la navigation.

La précision de la fonction d'évaluation de la distance parcourue est limitée et des erreurs d'arrondi peuvent se produire. La précision peut également être affectée par la disponibilité et la qualité des signaux GPS.

Différentes méthodes de positionnement peuvent être activées ou désactivées dans les paramètres de positionnement.

GPS assisté (A-GPS)

Votre appareil prend également en charge le système GPS assisté (A-GPS).

A-GPS nécessite la prise en charge du réseau.

Le GPS assisté (A-GPS) est utilisé pour récupérer des données d'assistance par le biais d'une connexion de données par paquets. Ces données aident à calculer les coordonnées de votre position actuelle lorsque votre appareil reçoit des signaux satellite.

Lorsque vous activez A-GPS, votre appareil reçoit des informations satellite utiles provenant d'un serveur de

données d'assistance par l'intermédiaire du réseau cellulaire. A l'aide des données d'assistance, votre appareil peut obtenir plus rapidement la position GPS.

Votre appareil est préconfiguré pour utiliser le service Nokia A-GPS si aucune configuration A-GPS propre au prestataire de services n'est disponible. Les données d'assistance ne sont récupérées auprès du serveur du service Nokia A-GPS qu'en cas de nécessité.

Pour désactiver le service A-GPS, sélectionnez **Menu > Applications > Données GPS et Options > Param. positionnement > Méthodes de positionn. > GPS assisté > Options > Désactiver.**

Vous devez disposer d'un point d'accès Internet défini dans l'appareil pour récupérer des données d'assistance provenant du service Nokia A-GPS sur une connexion de données par paquets. Le point d'accès pour le service A-GPS peut être défini dans les paramètres de positionnement. Vous ne pouvez pas utiliser un point d'accès LAN sans fil (WLAN) pour ce service. Seul un point d'accès Internet de données par paquets peut être utilisé. Lors de la première utilisation du système GPS, votre appareil vous demande de sélectionner le point d'accès Internet.

Tenez correctement votre appareil

Lorsque vous utilisez le récepteur GPS, veillez à ne pas couvrir l'antenne avec la main.

L'établissement d'une connexion GPS peut prendre de quelques secondes à quelques minutes. L'établissement d'une connexion GPS dans un véhicule peut durer plus longtemps.

Le récepteur GPS est alimenté par la batterie de l'appareil. L'utilisation du récepteur GPS est susceptible de décharger plus rapidement la batterie.



Conseils relatifs à la création d'une connexion GPS

Si votre appareil ne détecte pas le signal satellite, tentez compte des points suivants :

- Si vous êtes à l'intérieur, sortez pour recevoir un meilleur signal.
- Si vous êtes à l'extérieur, accédez à un espace plus dégagé.
- Vérifiez si votre main ne couvre pas l'antenne GPS de votre appareil.
- Si les conditions météorologiques sont mauvaises, la puissance du signal risque également d'en être affectée.
- Certains véhicules possèdent des vitres teintées (athermiques) susceptibles de bloquer les signaux satellites.

Vérifier l'état du signal satellite

Pour savoir combien de satellites votre appareil a trouvés et s'il reçoit des signaux de la part de ces satellites, sélectionnez **Menu > Applications > Données GPS et Options > Etat du satellite**.

Si votre appareil a trouvé des satellites, chaque satellite est représenté par une barre dans la zone d'informations satellite. Plus la barre est longue, plus le signal satellite est puissant. Lorsque votre appareil a reçu suffisamment de données du signal satellite pour calculer les coordonnées de votre emplacement, la barre change de couleur.



Initialement, votre appareil doit recevoir des signaux d'au moins quatre satellites pour être capable de calculer les coordonnées de votre position. Lorsque le calcul initial a été effectué, il peut être possible de continuer à calculer les coordonnées de votre position avec trois satellites. Cependant, le calcul est généralement plus précis lorsque l'appareil trouve un plus grand nombre de satellites.

Demandes de position

Un service réseau peut vous envoyer une demande pour recevoir vos informations de position. Les prestataires de service peuvent fournir des informations sur des données locales, notamment la météo ou les conditions de trafic, selon la position de votre appareil.

Quand vous recevez une demande de position, le nom du service demandeur s'affiche. Sélectionnez **Accepter** pour

autoriser l'envoi de vos informations de position ou **Rejeter** pour rejeter la demande.

Points de repère

Les repères vous permettent d'enregistrer les informations de positionnement d'emplacements spécifiques sur votre appareil. Vous pouvez tirer les emplacements enregistrés dans différentes catégories, comme professionnel, et y ajoutez d'autres informations, comme des adresses. Vous pouvez utiliser vos repères enregistrés dans des applications compatibles, comme les données GPS.

Sélectionnez **Menu > Applications > Repères**.

Les coordonnées du GPS sont exprimées grâce au système de coordonnées international WGS-84.

Sélectionnez **Options** puis définissez les options suivantes :

- **Nouveau repère** — Pour créer un nouveau point de repère. Pour établir une demande de positionnement pour votre emplacement actuel, sélectionnez **Position actuelle**. Pour sélectionner l'emplacement à partir de la carte, sélectionnez **Sélectionner sur carte**. Pour entrer les informations de positionnement manuellement, sélectionnez **Entrer manuellement**.
- **Modifier** — Pour modifier ou ajouter des informations à un repère enregistré (par exemple une adresse).
- **Ajouter à catégorie** — Pour ajouter un repère à une catégorie dans Repères. Sélectionnez chaque catégorie à laquelle vous voulez ajouter le repère.
- **Envoyer** — Pour envoyer un ou plusieurs repères à un appareil compatible. Les points de repère reçus sont

stockés dans le dossier Messages reçus de la Messagerie.

Vous pouvez trier vos repères dans des catégories prédéfinies ou en créer de nouvelles. Pour modifier et créer de nouvelles catégories de repères, ouvrez l'onglet Catégories, puis sélectionnez **Options** > **Modifier catégories**.

Données GPS

Guidance d'itinéraire

Sélectionnez **Menu** > **Applications** > **Données GPS** et **Navigation**.

Démarrez la guidance d'itinéraire à l'extérieur. Si vous la commencez à l'intérieur, le récepteur GPS risque de ne pas recevoir les informations nécessaires des satellites.

La guidance d'itinéraire utilise une boussole pivotante sur l'écran de l'appareil. Une boule rouge indique la direction vers la destination et la distance approximative pour y arriver est indiquée dans l'anneau de la boussole.

La guidance d'itinéraire est conçu pour indiquer le chemin le plus direct et la distance la plus courte jusqu'à destination, en ligne droite. Tout obstacle sur la route, comme un bâtiment ou un obstacle naturel, est ignoré. Les différences d'altitude ne sont pas prises en compte lors du calcul de la distance. La guidance d'itinéraire est uniquement active lorsque vous vous déplacez.

Pour définir la destination de votre voyage, sélectionnez **Options** > **Définir destination** et un point de repère comme destination, ou entrer les coordonnées de latitude et de longitude.

Pour supprimer la destination définie pour votre voyage, sélectionnez **Arrêter navigation**.

Compteur de distance

Sélectionnez **Menu** > **Applications** > **Données GPS** et **Distance trajet**.

La précision de la fonction d'évaluation de la distance parcourue est limitée et des erreurs d'arrondi peuvent se produire. La précision peut également être affectée par la disponibilité et la qualité des signaux GPS.

Pour activer ou désactiver le calcul de la distance du trajet, sélectionnez **Options** > **Démarrer** ou **Arrêter**. Les valeurs calculées demeurent sur l'affichage. Utilisez cette fonction à l'extérieur pour recevoir un meilleur signal GPS.

Pour remettre à zéro la distance et la durée du trajet, ainsi que les vitesses moyenne et maximale, et pour lancer un nouveau calcul, sélectionnez **Options** > **Réinitialiser**. Pour remettre à zéro la compteur kilométrique et le temps total, sélectionnez **Redémarrer**.

Paramètres de positionnement

Sélectionnez **Menu** > **Pan. config.** > **Paramètres** et **Général** > **Positionnement**.

Méthodes de positionnement

Choisissez parmi les options suivantes :

- **GPS intégré** — Utilisez le récepteur GPS intégré de votre appareil.

- **GPS assisté** — Utilisez le système GPS assisté (A-GPS) pour recevoir des données d'assistance provenant d'un serveur de données d'assistance.
- **GPS Bluetooth** — Utilisez un récepteur GPS externe compatible avec la connectivité Bluetooth.
- **Définie par réseau** — Utilisez les informations provenant du réseau cellulaire (service réseau).

Serveur de positionnement

Pour définir un point d'accès et un serveur de positionnement pour des méthodes de positionnement assistées par le réseau, comme une méthode de positionnement utilisant le réseau ou GPS assisté,

sélectionnez **Serveur positionnement**. Le serveur de positionnement peut être prédéfini par votre prestataire de services et il se peut que vous ne puissiez pas modifier les paramètres.

Paramètres de notation

Pour sélectionner le système de mesure à utiliser pour les vitesses et les distances, sélectionnez **Système de mesure** > **Métrique** ou **Britannique**.

Pour définir le format auquel les informations de coordonnées s'affichent dans votre appareil, sélectionnez **Format des coordonnées**, puis le format souhaité.

Cartes

Aperçu des cartes



Sélectionnez **Menu** > **Cartes**.

Bienvenue dans Cartes.

Cartes vous indique ce qui est à proximité, vous aide à planifier votre itinéraire et vous guide jusqu'à destination.

- Recherchez des villes, des rues et des services.
- Trouvez votre chemin grâce au guidage.
- Synchronisez vos lieux et itinéraires favoris entre votre appareil mobile et le service Internet Ovi Cartes.

- Consultez les informations météorologiques et d'autres informations locales, si disponibles.



Remarque : Le téléchargement de contenus tels que des cartes, des images satellite, des fichiers d'assistance vocale, des guides ou des informations sur la circulation routière peut entraîner la transmission d'un grand volume de données (service réseau).

Certains services risquent de ne pas être disponibles dans tous les pays et peuvent être uniquement fournis dans certaines langues. Les services peuvent être tributaires du réseau. Pour de plus amples informations, contactez votre prestataire de services réseau.

Presque toutes les cartes numérisées sont inexactes et dans une certaine mesure incomplètes. Ne comptez jamais exclusivement sur les cartes que vous avez téléchargées pour cet appareil.

Les contenus tels que les images satellite, les guides, les prévisions météorologiques et les informations sur la circulation routière, ainsi que les services associés, sont générés par des tierces parties, indépendamment de Nokia. Ces contenus peuvent être dans une certaine mesure inexacts et incomplets, et soumis à des conditions de disponibilité. Assurez-vous de ne jamais vous fier uniquement aux contenus précédemment cités et aux services associés.

Ma position

Afficher votre position et la carte

Affichez votre position actuelle sur la carte et parcourez les cartes de différents pays et villes.

Sélectionnez **Menu** > **Cartes** et **Ma position**.

Lorsque la connexion GPS est active,  indique votre position actuelle ou votre dernière position connue sur la carte. Si les couleurs des icônes sont pâles, aucun signal GPS n'est disponible.

Si seul un positionnement basé sur l'identification cellulaire est disponible, un halo rouge autour de l'icône de positionnement indique la région générale dans laquelle vous devriez vous trouver. La précision de

l'estimation augmente dans les régions à forte densité de population.

Se déplacer sur la carte — Utilisez la touche de défilement. Par défaut, la carte est orientée vers le nord.

Afficher votre position actuelle ou la dernière position connue — Appuyez sur **0**.

Zoom avant ou arrière — Appuyez sur ***** ou **#**.

Si vous naviguez jusqu'à une zone non couverte par les cartes stockées dans votre appareil et si vous disposez d'une connexion de données active, les nouvelles cartes sont automatiquement téléchargées.

La couverture des cartes varie selon le pays et la région.

Affichage de la carte

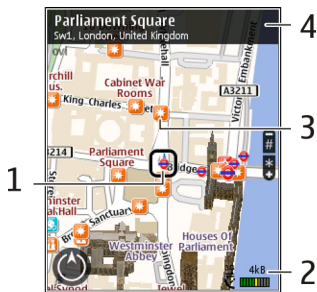

- 1 — Emplacement sélectionné
- 2 — Zone des indicateurs
- 3 — Centre d'intérêt (par exemple, une gare ou un musée)
- 4 — Zone d'information

Pour changer l'aspect de la carte

Affichez la carte dans différents modes afin d'identifier aisément votre position.

Sélectionnez **Menu** > **Cartes** et **Ma position**.

Appuyez sur **1** et choisissez parmi les options suivantes :

- **Carte** — Dans l'affichage standard de la carte, des détails tels que les noms de lieux ou les numéros d'autoroutes sont facilement lisibles.
- **Satellite** — Pour affichage détaillé, utilisez des images satellites.
- **Terrain** — Pour repérer d'un coup d'œil le type de sol, par exemple lorsque vous voyagez en-dehors de la route.

Basculer entre les vues 2D et 3D — Appuyez sur **3**.

Télécharger et mettre à jour des cartes

Afin d'éviter les frais de transfert de données, téléchargez les dernières cartes et les derniers fichiers de guidage vocal sur votre ordinateur, puis transférez-les vers votre appareil et enregistrez-les.

Utilisez l'application Nokia Ovi Suite pour télécharger les dernières cartes et les derniers fichiers de guidage vocal sur votre ordinateur compatible. Pour télécharger et installer Nokia Ovi Suite sur votre ordinateur compatible, visitez le site Web www.ovi.com.

+ Conseil : Avant un voyage à l'étranger, enregistrez les nouvelles cartes sur votre appareil pour pouvoir les consulter sans connexion Internet.

Pour vous assurer que votre appareil n'utilise pas de connexion Internet, sélectionnez **Options** > **Paramètres** > **Internet** > **Connexion** > **Non connecté** dans le menu principal.

Utiliser la boussole

Quand la boussole est activée, son aiguille et la carte pivotent automatiquement dans la direction vers laquelle est dirigée le dessus de votre appareil.

Sélectionnez **Menu** > **Cartes** et **Ma position**.

Activer la boussole — Appuyez sur **5**.

Désactiver la boussole — Appuyez de nouveau sur **5**. La carte est orientée vers le nord.

Le contour de la boussole est vert lorsqu'elle est active. Il est rouge ou orange lorsqu'elle doit être étalonnée. Pour l'étalonner, faites pivoter l'appareil sur tous les axes dans un mouvement continu.

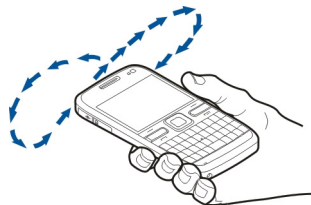

La précision de la boussole est limitée. Les champs électromagnétiques, les objets en métal ou d'autres

facteurs externes peuvent également affecter la précision de la boussole. La boussole doit toujours être correctement étalonnée.

À propos des méthodes de positionnement

Cartes affiche votre emplacement sur la carte à l'aide du GPS, de l'A-GPS ou du positionnement fondé sur l'ID cellulaire.

Le système GPS (Global Positioning System) est un système de navigation basé sur satellite et utilisé pour calculer votre emplacement. Le GPS assisté (A-GPS) est un service réseau qui vous envoie des données GPS, améliorant la vitesse et la précision du positionnement.

Lorsque vous utilisez Cartes pour la première fois, vous êtes invité à définir un point d'accès Internet pour télécharger des informations cartographiques ou pour utiliser le service A-GPS.



indique la disponibilité des signaux satellite. Une barre indique un satellite. Lorsque l'appareil recherche des signaux satellite, la barre est jaune. Lorsqu'il y a suffisamment de données disponibles pour calculer votre position, la barre devient verte. Plus les barres vertes sont nombreuses, plus le calcul de la position est fiable.

Le système de positionnement global (GPS) est géré par le gouvernement américain, qui est seul responsable de la précision et de la maintenance du système. L'exactitude des données de positionnement peut être affectée par les réglages de satellites GPS effectués par le gouvernement américain. Ces réglages sont soumis aux dispositions légales de la Civil GPS Policy et du Federal Radionavigation

Plan du Ministère de la défense américain. L'exactitude des données peut également être altérée par une position défavorable des satellites. La disponibilité et la qualité des signaux GPS peuvent être altérées par votre situation géographique, par des bâtiments et des obstacles naturels ainsi que par des conditions météorologiques défavorables. Les signaux GPS peuvent ne pas être disponibles à l'intérieur des bâtiments ou des espaces souterrains. Ils peuvent être diminués par des matériaux comme le béton ou le métal.

La technologie GPS ne devrait pas être utilisée pour la navigation ou le positionnement géographique exact. Ne comptez jamais exclusivement sur les données de positionnement du récepteur GPS et des réseaux radioélectriques cellulaires pour le positionnement ou la navigation.

La précision de la fonction d'évaluation de la distance parcourue est limitée et des erreurs d'arrondi peuvent se produire. La précision peut également être affectée par la disponibilité et la qualité des signaux GPS.

Avec le positionnement fondé sur l'ID cellulaire, la position est déterminée via le pylône d'antenne auquel votre appareil mobile est actuellement connecté.

En fonction de la méthode de positionnement disponible, la précision du positionnement peut varier de quelques mètres à plusieurs kilomètres.

Trouver des lieux

Rechercher un lieu

Cartes vous aide à trouver des lieux spécifiques et des types d'entreprises que vous recherchez.

Sélectionnez **Menu** > **Cartes** et **Rechercher des lieux**.

1. Saisissez des termes de recherche, comme une adresse ou un code postal. Pour effacer le champ de recherche, sélectionnez **Effacer**.
2. Sélectionnez **Aller**.
3. Dans la liste des correspondances proposées, accédez à l'élément souhaité. Pour afficher l'emplacement sur la carte, sélectionnez **Carte**.

Pour afficher les autres emplacement de la liste des résultats de la recherche sur la carte, faites défiler vers le haut et le bas avec la touche de défilement.

Revenir à la liste des correspondances suggérées — Sélectionnez **Liste**.

Rechercher différents types de lieux proches — Sélectionnez **Parcourir les catégories** et une catégorie, comme des magasins, un hébergement ou un moyen de transport.

Si la recherche ne donne aucun résultat, vérifiez si l'orthographe de votre terme de recherche est correct. Si votre connexion Internet pose problème, cela peut également affecter les résultats lors d'une recherche en ligne.

Pour éviter les frais de transfert de données, vous pouvez également obtenir les résultats d'une recherche sans connexion Internet active, si des cartes de la zone recherchée sont enregistrées sur votre appareil.

Afficher des détails relatifs au lieu

Affichez plus d'informations à propos d'un lieu ou emplacement spécifique, comme un hôtel ou un restaurant, le cas échéant.

Sélectionnez **Menu** > **Cartes** et **Ma position**.

Afficher les informations relatives à un emplacement — Sélectionnez un emplacement, appuyez sur la touche de défilement, puis sélectionnez **Afficher détails**.

Gérer les lieux et les itinéraires

Enregistrer des lieux et des itinéraires

Enregistrez des adresses, des points d'intérêt et des itinéraires afin de pouvoir y accéder rapidement par la suite.

Sélectionnez **Menu** > **Cartes**.

Enregistrer un lieu

1. Sélectionnez **Ma position**.
2. Accédez au lieu. Pour rechercher une adresse ou un lieu, sélectionnez **Rechercher**.
3. Appuyez sur la touche de défilement.
4. Sélectionnez **Enreg. lieu**.

Enregistrer un itinéraire

1. Sélectionnez **Ma position**.
2. Accédez au lieu. Pour rechercher une adresse ou un lieu, sélectionnez **Rechercher**.
3. Pour ajouter une autre étape, appuyez sur la touche de défilement et sélectionnez **Ajouter à l'itinéraire**.
4. Sélectionnez **Ajouter étape itinéraire** et l'option appropriée.
5. Sélectionnez **Aff. itinér.** > **Options** > **Enregistrer l'itinéraire**.

Afficher vos lieux et itinéraires enregistrés — Sélectionnez **Favoris** > **Lieux** ou **Itinéraires**.

Afficher et organiser les lieux et itinéraires

Utilisez vos Favoris pour accéder rapidement aux lieux et itinéraires que vous avez enregistrés.

Regroupez les lieux et itinéraires dans une collection, par exemple lors de la planification d'un voyage.

Sélectionnez **Menu** > **Cartes** et **Favoris**.

Afficher un lieu enregistré sur la carte

1. Sélectionnez **Lieux**.
2. Accédez au lieu.
3. Sélectionnez **Carte**.

Pour revenir à la liste des lieux enregistrés, sélectionnez **Liste**.

Créer une collection — Sélectionnez **Créer une nouvelle collection** et entrez le nom d'une collection.

Ajouter le lieu enregistré à une collection

1. Sélectionnez **Lieux** et le lieu.
2. Sélectionnez **Organiser collections**.
3. Sélectionnez **Nouvelle collection** ou une collection existante.

Si vous devez supprimer des lieux ou des itinéraires, ou encore ajouter un itinéraire à une collection, accédez au service Internet Ovi Cartes à l'adresse www.ovi.com.

Envoyer des lieux à vos amis

Si vous souhaitez partager des informations de lieux avec vos amis, envoyez-les directement sur leurs appareils.

Sélectionnez **Menu** > **Cartes** et **Ma position**

Envoyer un lieu sur l'appareil compatible d'un ami — Sélectionnez un lieu, appuyez sur la touche de défilement, puis sélectionnez **Envoyer**.

Synchroniser vos Favoris

Planifiez un voyage sur votre ordinateur à l'aide du site Web d'Ovi Cartes, synchronisez avec votre appareil mobile les lieux, itinéraires et collections enregistrés, puis accédez au plan lors de vos déplacements.

Pour synchroniser les lieux, itinéraires ou collections entre votre appareil mobile et le service Internet Ovi Cartes, vous devez disposer d'un compte Nokia. Si vous n'en possédez pas, sélectionnez **Options** > **Compte** > **Compte Nokia** > **Créer un compte** dans l'écran principal.

Synchroniser les lieux, itinéraires et collections enregistrés — Sélectionnez **Favoris** > **Synchroniser avec Ovi**. Si vous ne disposez pas d'un compte Nokia, vous êtes invité à en créer un.

Configurer l'appareil pour qu'il synchronise automatiquement les Favoris — Sélectionnez **Options** > **Paramètres** > **Synchronisation** > **Modifier** > **Au démarrage et arrêt**.

La synchronisation nécessite une connexion Internet active et peut entraîner la transmission d'un grand volume de données via le réseau de votre prestataire de services. Contactez votre prestataire de services pour obtenir des informations concernant les coûts de transmission de données.

Pour utiliser le service Internet Ovi Cartes, visitez le site Web www.ovi.com.

Partager une position

Publiez votre position actuelle sur Facebook, en l'accompagnant d'un texte et d'une photo. Vos amis Facebook peuvent voir votre position sur une carte.

Sélectionnez **Menu** > **Cartes** et **Partager la position**.

Pour partager votre position, vous avez besoin d'un compte Nokia et d'un compte Facebook.

1. Connectez-vous à votre compte Nokia ou, si vous n'en avez pas encore, sélectionnez **Créer un compte**.
2. Connectez-vous à votre compte Facebook.
3. Sélectionnez votre position actuelle.
4. Entrez la mise à jour de votre statut.

5. Pour joindre une photo à votre publication, sélectionnez **Ajouter une photo**.
6. Sélectionnez **Partager la position**.

Gérer votre compte Facebook — Dans l'écran principal, sélectionnez **Options** > **Compte** > **Paramètres de partage de position** > **Facebook**.

Le partage de votre position et l'affichage de la position de tiers nécessite une connexion Internet. Cela peut impliquer la transmission de grandes quantités de données et des frais de trafic de données associés.

Les conditions d'utilisation de Facebook s'appliquent au partage de votre position sur Facebook. Familiarisez-vous avec la politique de confidentialité et les conditions d'utilisation de Facebook.

Avant de partager votre position avec autrui, tenez toujours compte des personnes avec lesquelles vous allez la partager. Consultez les paramètres de confidentialité du service de réseau social que vous utilisez, car vous risquez de partager votre position avec un grand nombre de personnes.

Conduire et marcher Obtenir le guidage vocal

Le guidage vocal, s'il est disponible dans votre langue, vous aidera à atteindre votre destination en profitant pleinement de votre voyage.

Sélectionnez **Menu** > **Cartes** et **En voiture** ou **A pied**.

Lorsque vous utilisez la navigation en voiture ou à pied pour la première fois, vous êtes invité à sélectionner la

langue du guidage vocal et à télécharger les fichiers appropriés.

Si vous sélectionnez une langue comprenant les noms de rues, ceux-ci sont également prononcés. Il est possible que le guidage vocal ne soit pas disponible dans votre langue.

Changer la langue du guidage vocal — Dans l'écran principal, sélectionnez **Options** > **Paramètres** > **Navigation** > **Guidage routier** ou **Guidage piéton** et l'option appropriée.

Répéter le guidage vocal pour la navigation en voiture — Dans l'écran de navigation, sélectionnez **Options** > **Répéter**.

Régler le volume du guidage vocal pour la navigation en voiture — Dans l'écran de navigation, sélectionnez **Options** > **Volume**.

Aller en voiture jusqu'à votre destination

Si vous avez besoin d'un guidage en conduisant, Cartes vous aidera à atteindre votre destination.

Sélectionnez **Menu** > **Cartes** et **En voiture**.

Aller en voiture jusqu'à une destination — Sélectionnez **Définir la destination** et l'option appropriée.

Aller en voiture jusqu'à votre domicile — Sélectionnez **Jusqu'au domicile en voiture**.

Lorsque vous sélectionnez **Jusqu'au domicile en voiture** ou **Jusqu'au domicile à pied** pour la première fois, vous êtes invité à définir l'emplacement de votre

domicile. Pour modifier ultérieurement l'emplacement de votre domicile, procédez comme suit :

1. Dans l'écran principal, sélectionnez **Options** > **Paramètres** > **Navigation** > **Emplacement du domicile** > **Modifier** > **Redéfinir**.
2. Sélectionnez l'option appropriée.



Conseil : Pour circuler en voiture sans définir de destination, sélectionnez **Carte**. Votre emplacement s'affiche au centre de la carte au fur et à mesure que vous vous déplacez.

Changer de vue durant la navigation — Appuyez sur la touche de défilement et sélectionnez **Vue 2D**, **Vue 3D**, **Affichage flèches** ou **Aperçu de l'itinéraire**.

Respectez toutes les réglementations locales. Gardez toujours les mains libres lorsque vous êtes au volant d'une voiture. Votre préoccupation première pendant la conduite doit être la sécurité sur la route.

Affichage de navigation

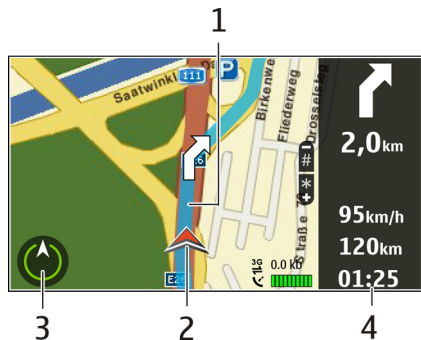

- 1 — Itinéraire
- 2 — Vos emplacement et direction
- 3 — Boussole
- 4 — Barre d'informations (vitesse, distance, durée)

Obtenir des informations sur le trafic et la sécurité

Améliorez votre expérience de conduite avec des informations en temps réel sur les embarras de la circulation, un service qui vous renseigne sur la voie de circulation à emprunter et un autre qui vous signale tout dépassement des limitations de vitesse, si ces services sont disponibles pour votre pays ou région.

Sélectionnez **Menu** > **Cartes** et **En voiture**.

Afficher les embarras de la circulation sur la carte — Durant la navigation en voiture, sélectionnez **Options** > **Infos trafic**. Les événements sont affichés sous la forme de triangles et de lignes.

Mettre à jour les informations de trafic — Sélectionnez **Options** > **Infos trafic** > **Actualiser infos trafic**.

Lors de la planification d'un itinéraire, vous pouvez configurer l'appareil afin qu'il évite les embarras de la circulation, comme les embouteillages ou les travaux routiers.

Éviter les embarras de la circulation — Dans l'écran principal, sélectionnez **Options** > **Paramètres** > **Navigation** > **Redirection cause trafic**.

L'emplacement des radars de vitesse peut être affiché sur votre itinéraire pendant la navigation, si cette fonction est activée. Certaines juridictions interdisent ou réglementent l'utilisation de données d'emplacement de radars. Nokia n'est pas responsable de la précision ou des conséquences de l'utilisation des données d'emplacement de radars.

Aller à pied jusqu'à votre destination

Si vous avez besoin d'instructions lors d'un itinéraire à pied, Cartes vous guidera à travers les places, les parcs, les zones piétonnes et même les centres commerciaux.

Sélectionnez **Menu** > **Cartes** et **A pied**.

Aller à pied jusqu'à votre destination — Sélectionnez **Définir la destination** et l'option appropriée.

Aller à pied jusqu'à votre domicile — Sélectionnez **Jusqu'au domicile à pied**.

Lorsque vous sélectionnez **Jusqu'au domicile en voiture** ou **Jusqu'au domicile à pied** pour la première fois, vous êtes invité à définir l'emplacement de votre domicile. Pour modifier ultérieurement l'emplacement de votre domicile, procédez comme suit :

1. Dans l'écran principal, sélectionnez **Options** > **Paramètres** > **Navigation** > **Emplacement du domicile** > **Modifier** > **Redéfinir**.

2. Sélectionnez l'option appropriée.



Conseil : Pour vous déplacer à pied sans définir de destination, sélectionnez **Carte**. Votre emplacement s'affiche au centre de la carte au fur et à mesure que vous vous déplacez.

Planifier un itinéraire

Planifiez votre itinéraire, puis créez votre itinéraire et visualisez-le sur la carte avant de prendre la route.

Sélectionnez **Menu** > **Cartes** et **Ma position**.

Créer un itinéraire

1. Accédez à votre point de départ.
2. Appuyez sur la touche de défilement, puis sélectionnez **Ajouter à l'itinéraire**.
3. Pour ajouter une étape à l'itinéraire, sélectionnez **Ajouter étape itinéraire** et l'option appropriée.

Modifier l'ordre des étapes de l'itinéraire

1. Accédez à une étape.
2. Appuyez sur la touche de défilement, puis sélectionnez **Déplacer**.

3. Accédez au lieu jusqu'auquel vous souhaitez déplacer l'étape et sélectionnez **OK**.

Modifier l'emplacement d'une étape — Accédez à l'étape, appuyez sur la touche de défilement, puis sélectionnez **Modifier** et l'option appropriée.

Afficher l'itinéraire sur la carte — Sélectionnez **Aff. itinér.**

Naviguer jusqu'à la destination souhaitée — Sélectionnez **Aff. itinér.** > **Options** > **Démarrer** ou **Commencer à marcher**.

Modifier les paramètres d'un itinéraire

Les paramètres de l'itinéraire affectent la navigation avec guidage vocal et la façon dont l'itinéraire est affiché sur la carte.

1. Dans l'écran du planificateur d'itinéraire, ouvrez l'onglet Paramètres. Pour accéder à l'écran du planificateur d'itinéraire depuis l'écran de navigation, sélectionnez **Options** > **Étapes** ou **Liste des étapes**.
2. Sélectionnez le mode de transport **En voiture** ou **A pied**. Si vous sélectionnez **A pied**, les rues à sens unique sont considérées comme des rues à circulation normale et vous pouvez utiliser des itinéraires traversant, par exemple, des parcs et des centres commerciaux.
3. Sélectionnez l'option souhaitée.

Sélectionner le mode Piéton — Ouvrez l'onglet Paramètres et sélectionnez **A pied** > **Itinéraire préféré** > **Rues** ou **Ligne droite**. **Ligne droite** peut être utile si la destination se trouve en dehors des chemins balisés, car vous obtenez une indication de la direction.

Utiliser l'itinéraire le plus rapide ou le plus court en voiture — Ouvrez l'onglet Paramètres et sélectionnez **En voiture** > **Sélection de l'itinéraire** > **Le plus rapide** ou **Le plus court**.

Utiliser l'itinéraire en voiture optimisé — Ouvrez l'onglet Paramètres et sélectionnez **En voiture** > **Sélection de l'itinéraire** > **Optimisé**. L'itinéraire en voiture optimisé présente à la fois les avantages de l'itinéraire rapide et de l'itinéraire court.

Vous pouvez également choisir d'utiliser ou d'éviter les voies express, les autoroutes à péage ou les ferries, par exemple.

Raccourcis de Cartes

Raccourcis généraux

Pour zoomer ou dézoomer sur la carte, appuyez sur * ou #.

Pour revenir à votre position actuelle, appuyez sur **0**.

Pour changer le type de carte, appuyez sur **1**.

Pour incliner la carte, appuyez sur **2** ou **8**.

Pour faire pivoter la carte, appuyez sur **4** ou **6**. Pour orienter à nouveau la carte avec le nord vers le haut, appuyez sur **5**.

Raccourcis de navigation piétonne

Pour enregistrer un lieu, appuyez sur **2**.

Pour rechercher des lieux par catégories, appuyez sur **3**.

Pour régler le volume du guidage en navigation piétonne, appuyez sur **6**.

Pour afficher la liste des étapes, appuyez sur **7**.

Pour régler la carte pour une utilisation nocturne, appuyez sur **8**.

Pour afficher le tableau de bord, appuyez sur **9**.

Raccourcis de la navigation en voiture

Pour régler la carte pour une utilisation diurne ou nocturne, appuyez sur **1**.

Pour enregistrer le lieu actuel, appuyez sur **2**.

Pour rechercher des lieux par catégories, appuyez sur **3**.

Pour répéter le guidage vocal, appuyez sur **4**.

Pour trouver un autre itinéraire, appuyez sur **5**.

Pour régler le volume du guidage vocal, appuyez sur **6**.

Pour ajouter une étape à l'itinéraire, appuyez sur **7**.

Pour afficher les informations relatives au trafic, appuyez sur **8**.

Pour afficher le tableau de bord, appuyez sur **9**.

Personnalisation

Vous pouvez personnaliser votre appareil en modifiant par exemple ses différentes sonneries, ses fonds d'écran et ses économiseurs d'écran.

Modes

Sélectionnez **Menu** > **Pan. config.** > **Modes.**

Vous pouvez régler et personnaliser les sonneries, les signalisations de messages et les autres signalisations pour les différents événements, environnements ou groupes d'appelants. Le mode actif est affiché en haut de l'écran d'accueil. Cependant, si le mode actif est Général, seule la date du jour est affichée.

Pour créer un nouveau mode, sélectionnez **Options** > **Créer** et définissez les paramètres.

Pour personnaliser un mode, sélectionnez-le et **Options** > **Personnaliser.**

Pour activer un mode, sélectionnez-le et **Options** > **Activer.**

Pour activer le mode jusqu'à une certaine heure dans les prochaines 24 heures, accédez au mode, sélectionnez **Options** > **Programmer** et réglez l'heure. Une fois la durée définie expirée, le mode non-programmé précédemment actif est rétabli. Lorsque le mode est programmé,  est affiché dans l'écran d'accueil. Le mode hors connexion ne peut pas être programmé.

Pour supprimer un mode créé, sélectionnez **Options** > **Supprimer mode.** Vous ne pouvez pas supprimer les modes prédéfinis.

Lorsque le mode Hors connexion est activé, votre connexion au réseau cellulaire est fermée. Aucun signal HF ne peut plus être transmis entre l'appareil et le réseau cellulaire. Si vous essayez d'envoyer un message, il est placé dans le dossier À envoyer et est seulement envoyé lorsqu'un autre mode est activé.

Vous pouvez également utiliser votre appareil sans carte SIM. Si vous retirez la carte SIM, le mode Hors connexion est activé.



Important : Le mode Hors connexion ne permet pas l'émission ou la réception d'appels, ni l'utilisation d'autres fonctions nécessitant une couverture réseau cellulaire. Il peut toujours être possible d'émettre des appels au numéro d'urgence officiel programmé dans votre appareil. Pour émettre un appel, vous devez d'abord activer la fonction téléphone en changeant de mode. Si l'appareil a été verrouillé, entrez le code de verrouillage.

Si vous utilisez le mode Hors connexion, vous pouvez toujours utiliser un réseau LAN sans fil (WLAN), par exemple pour lire vos e-mails ou naviguer sur Internet. Vous pouvez également utiliser la connectivité Bluetooth. Veillez à respecter les normes de sécurité en vigueur lors de l'établissement et de l'utilisation d'une connexion WLAN ou Bluetooth.

Sélectionner des sonneries

Pour sélectionner une sonnerie pour un mode, sélectionnez **Options** > **Personnaliser** > **Sonnerie**. Sélectionnez une sonnerie dans la liste, ou choisissez **Télécharger sonneries** pour ouvrir un dossier de signets contenant une liste de signets pour le téléchargement de sonneries avec le navigateur. Toutes les sonneries téléchargées sont enregistrées dans la Galerie.

Pour utiliser la sonnerie pour un groupe de contacts défini uniquement, sélectionnez **Options** > **Personnaliser** > **Signalisation pour**, puis sélectionnez le groupe désiré. Les appels téléphoniques provenant d'autres appelants que les membres de ce groupe ont une alerte silencieuse.

Pour modifier la sonnerie de message, sélectionnez **Options** > **Personnaliser** > **Signalisation msgs**.

Personnaliser les modes

Sélectionnez **Menu** > **Pan. config.** > **Modes**.

Sélectionnez **Options** > **Personnaliser** puis parmi les options suivantes :

- **Sonnerie** — Sélectionnez une sonnerie dans la liste, ou choisissez **Télécharger sonneries** pour ouvrir un dossier de signets contenant une liste de signets pour le téléchargement de sonneries avec le navigateur. Si

vous utilisez deux lignes téléphoniques, vous pouvez spécifier une sonnerie différente pour chaque ligne.

- **Sonnerie appels vidéo** — Sélectionnez une sonnerie pour les appels vidéo.
- **Nom de l'appelant** — Lorsque vous sélectionnez cette option et que l'un des membres de votre liste de contacts vous appelle, l'appareil émet une sonnerie qui est une combinaison du nom du contact prononcé et de la sonnerie sélectionnée.
- **Type de sonnerie** — Sélectionnez le mode d'alerte de votre sonnerie.
- **Volume sonnerie** — Sélectionnez le volume de la sonnerie.
- **Signalisation msgs** — Sélectionnez une sonnerie pour les messages texte reçus.
- **Signalisation e-mails** — Sélectionnez une sonnerie pour les e-mails reçus.
- **Vibreur** — Pour que l'appareil vibre lorsque vous recevez un appel ou un message.
- **Bips touches** — Permet de choisir le volume du bip des touches.
- **Bips d'avertissement** — Pour désactiver les bips d'avertissement. Ce paramètre affecte également les sons de certains jeux et applications Java™.
- **Signalisation pour** — Pour régler l'appareil afin qu'il sonne uniquement à la réception d'appels provenant de numéros de téléphone faisant partie d'un groupe de contacts sélectionné. Les appels téléphoniques provenant d'autres appelants que les membres de ce groupe ont une alerte silencieuse.
- **Signalisation appels PTT** — Pour sélectionner une tonalité de signalisation les appels PTT.
- **Etat Push-To-Talk** — Pour définir l'état PTT de chaque mode.

- **Nom du mode** — Vous pouvez donner un nom à un nouveau mode ou renommer un mode existant. Les modes Général et Hors connexion ne peuvent pas être renommés.

Personnaliser l'écran d'accueil

Sélectionnez **Menu** > **Pan. config.** > **Usage.**

Pour modifier le nom de l'écran d'accueil actuel, sélectionnez **Options** > **Renommer usage.**

Pour sélectionner les applications et les notifications que vous voulez afficher dans l'écran d'accueil, sélectionnez **Applis écran d'accueil.**

Pour modifier le thème de l'écran d'accueil actuellement utilisé, sélectionnez **Thème général.**

Pour modifier la photo d'arrière-plan de l'écran d'accueil actuellement utilisé, sélectionnez **Fond d'écran.**

Pour basculer d'un écran d'accueil à l'autre, faites défiler jusqu'à **Usage actif**, puis sélectionnez **Options** > **Changer.**

Changer de thème d'affichage

Sélectionnez **Menu** > **Pan. config.** > **Thèmes.**

Choisissez parmi les options suivantes :

- **Généraux** — Pour modifier le thème utilisé dans toutes les applications.
- **Affichage menu** — Pour modifier le thème utilisé dans le menu principal.
- **Veille** — Pour modifier le thème utilisé dans l'écran d'accueil.
- **Fond d'écran** — Pour modifier l'image d'arrière-plan dans l'écran d'accueil.
- **Econ. de batterie** — Pour sélectionner une animation comme économiseur de batterie.
- **Photo d'appel** — Permet de changer la photo affichée pendant les appels.

Pour activer ou désactiver les effets du thème, sélectionnez **Généraux** > **Options** > **Effets du thème.**

Télécharger un thème

Sélectionnez **Menu** > **Pan. config.** > **Thèmes.**

Pour télécharger un thème, sélectionnez **Généraux** > **Télécharger thèmes** > **Options** > **Aller à** > **Nouvelle page Web.** Entrez l'adresse Internet à partir de laquelle vous souhaitez télécharger un thème. Une fois le thème téléchargé, vous pouvez afficher son aperçu ou l'activer.

Pour afficher l'aperçu d'un thème, sélectionnez **Options** > **Aperçu.**

Pour activer un thème, sélectionnez **Options** > **Appliquer.**

Modifier les thèmes audio

Sélectionnez **Menu** > **Pan. config.** > **Thèmes** et **Thèmes audio**.

Vous pouvez définir des sons pour divers événements de l'appareil. Ces sons peuvent être des tonalités, des paroles ou une combinaison des deux.

Pour modifier le thème audio actuel, sélectionnez **Thème audio actif**.

Pour définir un son pour un événement, sélectionnez un groupe d'événements, comme des sonneries, et l'événement souhaité.

Pour utiliser tous les sons prédéfinis dans un groupe d'événements, sélectionnez le groupe puis **Options** > **Activer les sons**.

Sélectionnez **Options** puis définissez les options suivantes :

- **Écouter la voix** — Pour écouter le son avant de l'activer.
- **Enregistrer le thème** — Pour créer un nouveau thème audio.
- **Sonneries 3D** — Pour ajouter des effets 3D au thème audio.
- **Parole** — Sélectionnez **Parole** pour définir les paroles comme son pour un événement. Saisissez le texte souhaité dans le champ de texte. L'option **Parole** n'est pas disponible si vous avez activé l'option **Nom de l'appelant** dans le mode actuel.
- **Désactiver les sons** — Pour réduire au silence tous les sons d'un groupe d'événements.

Sonneries 3D

Sélectionnez **Menu** > **Pan. config.** > **Sonn. 3D**.

Pour activer les effets audio 3D pour les sonneries, sélectionnez **Effets des sonneries 3D** > **Activés**. Toutes les sonneries ne prennent pas en charge les effets 3D.

Pour changer l'effet 3D appliqué à la sonnerie, sélectionnez **Trajectoire sonore** et choisissez l'effet souhaité.

Pour modifier l'effet 3D, sélectionnez l'une des options suivantes :

- **Vitesse de la trajectoire** — Sélectionnez la vitesse à laquelle le son se déplace d'une direction vers une autre. Ce paramètre n'est pas disponible pour tous les effets.
- **Réverbération** — Sélectionnez l'effet souhaité pour ajuster l'importance de l'écho.
- **Effet Doppler** — Sélectionnez **Activé** pour que la sonnerie retentisse plus fort lorsque vous êtes proche de votre appareil et moins fort lorsque vous en êtes éloigné. Ce paramètre n'est pas disponible pour tous les effets.

Pour écouter la sonnerie avec l'effet 3D, sélectionnez **Options** > **Écouter la sonnerie**.

Pour régler le volume de la sonnerie, sélectionnez **Menu** > **Pan. config.** > **Modes** et **Options** > **Personnaliser** > **Volume sonnerie**.

Multimédia

Votre appareil contient de nombreuses applications multimédia que vous pouvez utiliser dans le cadre de votre travail ou de vos loisirs.

Appareil photo

Sélectionnez **Menu** > **Multimédia** > **App. photo**.

Prendre une photo

Sélectionnez **Menu** > **Multimédia** > **App. photo**.

Votre appareil prend en charge une résolution de capture d'image de 2 592x1 944 pixels. La résolution de l'image dans ce manuel peut apparaître différemment.

1. Utilisez l'écran comme un viseur.
2. Pour effectuer un zoom avant ou arrière avant de prendre une photo, utilisez les touches de volume.

3. Si la touche Navi optique est activée, maintenez le doigt sur la touche de défilement pour effectuer la mise au point automatique. Pour prendre la photo, appuyez sur la touche de défilement.

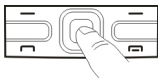











Si la touche Navi optique est désactivée, maintenez la touche de défilement enfoncée pour effectuer la mise

au point automatique. Pour prendre la photo, relâchez la touche de défilement.

L'appareil enregistre la photo dans Photos.

[Voir "Touche Optical Navi", p. 27.](#)

La barre d'outils propose des raccourcis vers différents paramètres et éléments avant et après que la prise de vue ou l'enregistrement d'un clip vidéo. Choisissez parmi les options suivantes :

-  Pour basculer en mode photo.
-  Pour basculer en mode vidéo.
-  Pour sélectionner la scène.
-  Pour basculer en mode panoramique.
-  Pour éteindre l'éclairage vidéo (mode vidéo uniquement).
-  Pour allumer l'éclairage vidéo (mode vidéo uniquement).
-  Pour sélectionner le mode flash (photos uniquement).
-  Pour activer le déclencheur à retardement (photos uniquement).
-  Pour activer le mode séquence (photos uniquement).
-  Pour sélectionner une teinte de couleur.
-  Pour régler la balance des blancs.

Les options disponibles varient selon le mode et l'affichage actifs. Les paramètres par défaut sont rétablis lorsque vous fermez l'appareil photo.

Pour personnaliser la barre d'outils de l'appareil photo, basculez en mode photo et sélectionnez **Options** > **Personnal. barre d'outils**.

Scènes

Sélectionnez **Menu** > **Multimédia** > **App. photo**.

Une scène vous aide à déterminer les paramètres de couleur et de luminosité adéquats pour l'environnement choisi. Les paramètres de chaque scène ont été définis selon un certain style ou selon l'environnement.

Pour modifier la scène, sélectionnez **Modes scène** dans la barre d'outils.

Pour créer votre propre scène, faites défiler jusqu'à Défini par utilisateur et sélectionnez **Options** > **Changer**.

Pour copier les paramètres d'une autre scène, sélectionnez **Sur base du mode scène** et la scène voulue.

Pour activer votre scène personnalisée, sélectionnez **Déf. par util.** > **Sélectionner**.

Prendre des photos en série

Sélectionnez **Menu** > **Multimédia** > **App. photo**.

Pour prendre plusieurs photos en série, s'il y a assez de mémoire disponible, sélectionnez **Mode séquence** dans la barre d'outils et appuyez sur la touche de défilement.

Les photos prises sont affichées dans une grille à l'écran. Pour visualiser une photo, faites défiler jusqu'à celle-ci et

appuyez sur la touche de défilement. Si vous avez défini un intervalle de temps, seule la dernière photo prise s'affiche à l'écran. Les autres photos sont accessibles dans la Galerie.

Pour envoyer la photo, sélectionnez **Options** > **Envoyer**.

Pour envoyer la photo à votre interlocuteur durant un appel actif, sélectionnez **Options** > **Envoyer à l'appelant**.

Pour désactiver le mode séquence, sélectionnez **Mode séquence** > **Une vue** dans la barre d'outils.

Voir la photo prise

Sélectionnez **Menu** > **Multimédia** > **App. photo**.

La photo que vous avez prise est automatiquement enregistrée dans la Galerie. Si vous ne voulez pas conserver la photo, sélectionnez **Supprimer** dans la barre d'outils.

Sélectionnez parmi les éléments suivants de la barre d'outils :

- **Envoyer** — Envoyez la photo vers des appareils compatibles.
- **Envoyer à l'appelant** — Envoyez la photo à votre interlocuteur durant un appel actif.
- **Publier sur** — Envoyez la photo vers votre album en ligne compatible (service réseau).

Pour définir la photo comme photo d'arrière-plan, sélectionnez **Options** > **Comme fond d'écran**.

Pour ajouter la photo à un contact, sélectionnez **Options** > **Attribuer à un contact**.

Enregistrer des vidéos

Sélectionnez **Menu** > **Multimédia** > **App. photo**.

1. Si l'appareil photo est en mode photo, sélectionnez le mode vidéo dans la barre d'outils.
2. Appuyez sur la touche de défilement pour commencer l'enregistrement.
3. Pour arrêter l'enregistrement, sélectionnez **Pause**. Sélectionnez **Continuer** pour reprendre l'enregistrement.
4. Pour arrêter l'enregistrement, sélectionnez **Arrêter**. Le clip vidéo est automatiquement enregistré dans la Galerie. La durée maximale d'un clip vidéo dépend de la mémoire disponible.

Lire un clip vidéo

Sélectionnez **Menu** > **Multimédia** > **App. photo**.

Pour lire un clip vidéo enregistré, sélectionnez **Lire** dans la barre d'outils.

Sélectionnez parmi les éléments suivants de la barre d'outils :

- **Envoyer** — Envoyez le clip vidéo vers d'autres appareils compatibles.
- **Envoyer à l'appelant** — Envoyez le clip vidéo à votre interlocuteur durant un appel actif.
- **Publier sur** — Envoyez le clip vidéo vers un album en ligne (service réseau).
- **Supprimer** — Supprimez le clip vidéo.

Pour renommer le clip vidéo, sélectionnez **Options** > **Renommer le clip vidéo**.

Paramètres photo

Sélectionnez **Menu** > **Multimédia** > **App. photo**.

Pour modifier les paramètres photo, sélectionnez **Options** > **Paramètres**, puis choisissez parmi les options suivantes :

- **Qualité de la photo** — Définissez la qualité de la photo. Plus la qualité photographique est élevée, plus la mémoire requise pour la photo est importante.
- **Ajouter à l'album** — Définissez l'album dans lequel les photos prises sont enregistrées.
- **Afficher la photo prise** — Pour afficher une photo après l'avoir prise, sélectionnez **Oui**. Pour continuer à capturer des images immédiatement, sélectionnez **Désactiver**.
- **Nom photo par défaut** — Définissez le nom par défaut des photos prises.
- **Zoom num. étendu** — L'option **Activé (continu)** permet aux incréments de zoom d'être faibles et continus entre le zoom numérique et le zoom numérique étendu. L'option **Désactivé** autorise un zoom limité tout en préservant la résolution de l'image.
- **Son prise de vue** — Définissez le son émis lorsque vous prenez une photo.
- **Mémoire utilisée** — Choisissez l'endroit où vous stockez vos photos.
- **Rétablir réglages app.** — Rétablissez les paramètres par défaut de l'appareil photo.

Paramètres vidéo

Sélectionnez **Menu** > **Multimédia** > **App. photo**.

Sélectionnez **Options** > **Paramètres**, puis choisissez parmi les options suivantes :

- **Qualité vidéo** — Définissez la qualité du clip vidéo. Sélectionnez **Partage** si vous souhaitez envoyer le clip vidéo par le biais d'un message multimédia. Le clip est enregistré avec une résolution OCIF, au format 3GPP. Sa taille est limitée à 300 ko (environ 20 secondes). Vous ne pourrez peut-être pas envoyer des clips vidéo enregistrés au format de fichier MPEG-4 par le biais d'un message multimédia.
- **Enregistrement son** — Sélectionnez **Silence** si vous ne souhaitez pas enregistrer de son.
- **Ajouter à l'album** — Définissez l'album dans lequel les vidéos filmées sont enregistrées.
- **Afficher la vidéo prise** — Pour afficher la première image du clip vidéo enregistré après la fin de l'enregistrement. Pour visualiser l'intégralité du clip vidéo, sélectionnez **Lire** dans la barre d'outils.
- **Nom vidéo par défaut** — Définissez le nom par défaut des clips vidéo enregistrés.
- **Mémoire utilisée** — Sélectionnez l'endroit où vous souhaitez stocker vos clips vidéo.
- **Rétablir réglages app.** — Rétablissez les paramètres par défaut de l'appareil photo.

Galerie

À propos de la Galerie







Sélectionnez **Menu** > **Multimédia** > **Galerie**.

La Galerie vous permet d'enregistrer vos photos, vos clips vidéo et audio, vos fichiers musicaux et vos liens de diffusion.

Ecran principal

Sélectionnez **Menu** > **Multimédia** > **Galerie**.

Définissez les options suivantes :

- **Photos**  — Visualisez des photos et des clips vidéo dans Photos.
- **Clips vidéo**  — Visualisez des clips vidéo dans le Centre vidéo.
- **Morceaux**  — Ouvrez le dossier Lect. audio.
- **Clips audio**  — Écoutez des clips audio.
- **Liens streaming**  — Affichez et ouvrez des liens de diffusion.
- **Diaporama**  — Affichez des présentations.

Vous pouvez parcourir et ouvrir des dossiers, ainsi que copier et déplacer des éléments dans les dossiers. Vous pouvez également créer des albums, puis copier et ajouter des éléments aux albums.

Les fichiers stockés sur votre carte mémoire compatible (si elle est insérée) sont indiqués par l'icône .

Pour ouvrir un fichier, sélectionnez-le dans la liste. Les clips vidéo et les liens de diffusion s'ouvrent dans le Centre vidéo ; les fichiers musicaux et les clips audio s'ouvrent dans le Lect. audio.

Pour copier ou déplacer des fichiers vers un autre emplacement de mémoire, sélectionnez un fichier, **Options** > **Déplacer et copier** et l'option adéquate.

Clips audio

Sélectionnez **Menu** > **Multimédia** > **Galerie** et **Clips audio**.

Ce dossier contient tous les clips audio que vous avez téléchargés sur Internet. Les clips audio créés à l'aide du Dictaphone avec une qualité optimisée pour les MMS ou normale sont également enregistrés dans ce dossier, mais les clips créés avec une qualité supérieure sont enregistrés dans le Lecteur audio.

Pour écouter un fichier audio, sélectionnez-le dans la liste.

Pour l'avance rapide ou le rebobinage, faites défiler vers la droite ou la gauche.

Pour télécharger des clips audio, sélectionnez **Téléch. clips**.

Liens de diffusion

Sélectionnez **Menu** > **Multimédia** > **Galerie** et **Liens streaming**.

Pour ouvrir un lien de diffusion, sélectionnez-le dans la liste.

Pour ajouter un nouveau lien de diffusion, sélectionnez **Options** > **Nouveau lien**.

Présentations

Sélectionnez **Menu** > **Multimédia** > **Galerie**.

Les présentations vous permettent de visualiser les fichiers SVG (Scalable Vector Graphics) et SWF (Flash), tels que les dessins animés et les cartes. Les images SVG conservent leur apparence à l'impression ou lorsqu'elles sont affichées avec des dimensions et des résolutions différentes.

Pour afficher des fichiers, sélectionnez **Diaporama**. Faites défiler jusqu'à une image, puis sélectionnez **Options** > **Lecture**. Pour mettre en pause, sélectionnez **Options** > **Pause**.

Pour faire un zoom avant, appuyez sur **5**. Pour faire un zoom arrière, appuyez sur **0**.

Pour faire pivoter l'image de 90 degrés vers la droite ou la gauche, appuyez respectivement sur **1** ou **3**. Pour faire pivoter l'image de 45 degrés, appuyez sur **7** ou **9**.

Pour basculer entre le mode plein écran et le mode d'écran normal, appuyez sur *****.

Photos

A propos des photos

Sélectionnez **Menu** > **Multimédia** > **Galerie** > **Photos** et l'une des options suivantes :

- **Capturées** — Pour afficher toutes les photos et vidéos capturées.
- **Mois** — Pour afficher des photos et des vidéos classées selon le mois de capture.
- **Albums** — Pour afficher les albums par défaut et ceux que vous avez créés.
- **Étiquettes** — Pour afficher les étiquettes que vous avez créées pour chaque élément.
- **Télécharg.** — Pour afficher des éléments et des vidéos téléchargés sur le Web ou reçus en tant que MMS ou message e-mail.
- **Tous** — Pour afficher tous les éléments.
- **Partage en lig.** — Pour publier des photos ou des vidéos sur le Web.

Les fichiers stockés sur votre carte mémoire compatible (si elle est insérée) sont indiqués par l'icône .

Pour copier ou déplacer des fichiers vers un autre emplacement de mémoire, sélectionnez un fichier, **Options** > **Déplacer et copier** et l'une des options disponibles.

Afficher des photos et vidéos

Sélectionnez **Menu** > **Multimédia** > **Galerie** > **Photos** puis parmi les options suivantes :

- **Tous** — Pour afficher toutes les photos et vidéos.
- **Capturées** — Pour afficher les photos prises et les clips vidéo enregistrés avec l'appareil photo de votre équipement.
- **Télécharg.** — Pour afficher les clips vidéo téléchargés.

Des photos et des clips vidéo peuvent également vous être envoyés à partir d'un appareil compatible. Pour pouvoir visionner une image ou un clip vidéo reçu dans Photos, vous devez tout d'abord l'enregistrer.

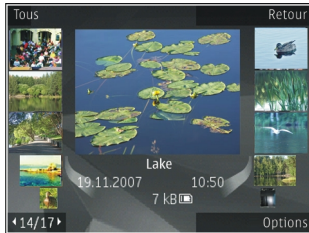

Les images et les fichiers de clip vidéo sont dans une boucle et classés par date et heure. Le nombre de fichiers s'affiche. Pour parcourir les fichiers individuellement, faites défiler vers la gauche ou vers la droite. Pour parcourir les fichiers en groupes, faites défiler vers le haut ou vers le bas.

Pour ouvrir un fichier, sélectionnez-le. Lorsqu'une photo est affichée, pour effectuer un zoom, utilisez les touches de zoom. Le facteur de zoom n'est pas mémorisé de manière permanente.

Pour modifier une photo ou un clip vidéo, sélectionnez **Options** > **Modifier**.

Pour imprimer vos images sur une imprimante compatible, sélectionnez **Options** > **Vers imprim./borne**.

Pour déplacer des photos vers un album en vue d'une impression ultérieure, sélectionnez **Options** > **Ajouter à l'album** > **Impr. + tard**.

Afficher et modifier les détails

Sélectionnez **Menu** > **Multimédia** > **Galerie** > **Photos**. Faites défiler jusqu'à un élément.

Pour afficher et modifier les propriétés de l'image ou de la vidéo, sélectionnez **Options** > **Détails** > **Afficher et modifier** et l'une des options suivantes :

- **Étiquettes** — Pour afficher les étiquettes actuellement utilisées. Pour ajouter d'autres étiquettes au fichier en cours, sélectionnez **Aj.**
- **Description** — Pour afficher une description libre du fichier. Pour ajouter une description, sélectionnez le champ.
- **Titre** — Pour afficher une image miniature du fichier et le nom du fichier en cours. Pour modifier le nom du fichier, sélectionnez le champ du nom de fichier.
- **Albums** — Pour afficher les albums dans lesquels se trouve le fichier en cours.

- **Résolution** — Pour afficher le format de l'image en pixels.
- **Durée** — Pour afficher la durée de la vidéo.
- **Droits util.** — Pour afficher les droits DRM du fichier en cours, sélectionnez **Aff.**

Organiser des photos et vidéos

Sélectionnez **Menu** > **Multimédia** > **Galerie** > **Photos**. Vous pouvez organiser les fichiers comme suit :

Pour afficher des éléments dans l'écran Etiquettes, ajoutez des étiquettes aux éléments.

Pour afficher les éléments par mois, sélectionnez **Mois**.

Pour créer un album afin d'y stocker des éléments, sélectionnez **Albums** > **Options** > **Nouvel album**.

Pour ajouter une photo ou un clip vidéo à un album, sélectionnez l'élément et **Options** > **Ajouter à l'album**.

Pour supprimer une photo ou un clip vidéo, sélectionnez l'élément, puis sélectionnez **Supprimer** dans la barre d'outils active.







Barre d'outils active

La barre d'outils active est uniquement disponible lorsque vous avez sélectionné une photo ou un clip vidéo dans un écran.

Dans la barre d'outils active, parcourez les différents éléments et sélectionnez l'option voulue. Les options disponibles varient en fonction de l'écran dans lequel vous êtes et si vous avez ou non sélectionné une photo ou un clip vidéo.

Pour masquer la barre d'outils, sélectionnez **Options** > **Masquer la barre d'outils**. Pour activer la barre d'outils active lorsqu'elle est masquée, appuyez sur la touche de défilement.

Sélectionnez une image ou un clip vidéo, puis choisissez parmi les options suivantes :

-  Pour afficher la photo en mode paysage ou portrait.
-  Pour lire le clip vidéo.
-  Pour envoyer la photo ou le clip vidéo.
-  Pour envoyer la photo ou le clip vidéo à un album en ligne compatible (disponible uniquement si vous avez configuré un compte pour un album en ligne compatible).
-  Pour ajouter l'élément à un album.
-  Pour gérer les indicateurs et autres propriétés de l'élément.

Albums

Sélectionnez **Menu** > **Multimédia** > **Galerie** > **Photos** et **Albums**.

Les albums vous permettent de gérer facilement vos photos et vos clips vidéo.

Pour créer un nouvel album, sélectionnez **Options** > **Nouvel album**.

Pour ajouter une photo ou un clip vidéo à un album, sélectionnez l'élément et **Options** > **Ajouter à l'album**. Une liste d'albums s'affiche. Sélectionnez l'album auquel vous souhaitez ajouter la photo ou le clip vidéo. L'élément ajouté à l'album est toujours visible dans Photos.

Pour supprimer une photo ou un clip vidéo d'un album, sélectionnez l'album, puis l'élément et **Options** > **Suppr. de l'album**.

Étiquettes

Sélectionnez **Menu** > **Multimédia** > **Galerie** > **Photos**.

Utilisez des étiquettes pour classer par catégorie les éléments multimédia de Photos. Vous pouvez créer et supprimer des étiquettes dans le Gestionnaire d'étiquettes. Cette application affiche les étiquettes actuellement utilisées ainsi que le nombre d'éléments associés à chaque étiquette.

Pour ouvrir le Gestionnaire d'étiquettes, choisissez une photo ou un clip vidéo et sélectionnez **Options** > **Détails** > **Gestionnaire étiquet.**.

Pour créer une étiquette, sélectionnez **Options** > **Nouvelle étiquette**.

Pour affecter une étiquette à une photo, sélectionnez la photo, puis **Options** > **Ajouter des étiquettes**.

Pour voir les étiquettes que vous avez créées, sélectionnez **Étiquettes**. La taille du nom de l'étiquette correspond au nombre d'éléments auxquels elle est affectée. Sélectionnez une étiquette dans la liste pour afficher toutes les photos auxquelles elle est associée.

Pour afficher la liste par ordre alphabétique, sélectionnez **Options** > **Alphabétique**.

Pour afficher la liste en commençant par les plus fréquemment utilisées, sélectionnez **Options** > **Plus utilisées**.

Pour qu'une photo ne soit plus associée à une étiquette, sélectionnez l'étiquette et la photo, puis sélectionnez **Options** > **Supprimer de l'étiquette**.

Diaporama

Sélectionnez **Menu** > **Multimédia** > **Galerie** > **Photos**.

Pour afficher vos photos dans un diaporama, sélectionnez une photo et **Options** > **Diaporama** > **Lire en avant** ou **Lire en arrière**. Le diaporama commence par le fichier sélectionné.

Pour n'afficher que les photos sélectionnées sous la forme d'un diaporama, sélectionnez **Options** > **Cocher/ Décocher** > **Cocher** pour marquer les photos. Pour lancer le diaporama, sélectionnez **Options** > **Diaporama** > **Lire en avant** ou **Lire en arrière**.

Pour reprendre la lecture d'un diaporama mis en pause, sélectionnez **Continuer**.

Pour mettre fin au diaporama, sélectionnez **Fin**.

Pour parcourir les photos, faites défiler vers la gauche ou vers la droite.

Avant de lancer le diaporama, pour en régler les paramètres, sélectionnez **Options** > **Diaporama** > **Paramètres**, puis parmi les options suivantes :

- **Musique** — Pour ajouter du son au diaporama.
- **Morceau** — Pour sélectionner un fichier musical dans la liste.
- **Intervalle entre diapos.** — Pour régler le rythme du diaporama.

- **Transition** — Pour que le diaporama passe en douceur d'une diapositive à une autre et pour que des zooms avant et arrière soient effectués de manière aléatoire sur les photos.

Pour régler le volume pendant le diaporama, utilisez la touche de volume.

Modifier des photos

Image editor

Pour modifier les photos après les avoir prises ou pour modifier celles qui sont déjà enregistrées dans Photos, sélectionnez **Options** > **Modifier**. L'éditeur de photos s'ouvre.

Pour ouvrir une grille où vous pouvez sélectionner différentes options de modification indiquées par de petites icônes, sélectionnez **Options** > **Appliquer un effet**. Vous pouvez recadrer ou faire pivoter la photo, régler la luminosité, la couleur, le contraste et la résolution, et ajouter des effets, du texte des cliparts ou un cadre à la photo.

Recadrer une photo

Pour recadrer une photo, sélectionnez **Options** > **Appliquer un effet** > **Rognage** et un facteur prédéfini dans la liste. Pour recadrer la photo manuellement, sélectionnez **Manuellement**.

Si vous sélectionnez **Manuellement**, une croix s'affiche dans le coin supérieur gauche de l'image. Utilisez la touche de défilement pour sélectionner la zone à recadrer et sélectionnez **Définir**. Une autre croix s'affiche dans le coin inférieur droit. Sélectionnez à nouveau la zone à découper.

Pour ajuster la première zone sélectionnée, choisissez **Retour**. Les zones sélectionnées forment un rectangle, qui constitue la photo recadrée.

Si vous sélectionnez un facteur prédéfini, sélectionnez le coin supérieur gauche de la zone à découper. Pour redimensionner la zone en surbrillance, utilisez la touche de défilement. Pour figer la zone sélectionnée, appuyez sur la touche de défilement. Pour déplacer la zone dans la photo, utilisez la touche de défilement. Pour sélectionner la zone à découper, appuyez sur la touche de défilement.

Réduire l'effet « yeux rouges »

Pour réduire l'effet des yeux rouges sur une photo, sélectionnez **Options** > **Appliquer un effet** > **Anti-yeux rouges**.

Déplacez la croix sur les yeux et appuyez sur la touche de défilement. Un cercle apparaît à l'écran. Pour redimensionner la boucle à la taille de l'œil, utilisez la touche de défilement. Pour réduire l'effet des yeux rouges, appuyez sur la touche de défilement. Lorsque vous avez terminé de modifier l'image, appuyez sur **Terminer**.

Pour enregistrer les modifications et revenir à l'écran précédent, appuyez sur **Retour**.

Raccourcis utiles

Vous pouvez utiliser les raccourcis suivants lors de la modification de photos :

- Pour afficher une photo en plein écran, appuyez sur *.
- Pour repasser à l'affichage normal, appuyez à nouveau sur *.

- Pour faire pivoter une photo dans les sens des aiguilles d'une montre ou dans le sens contraire, appuyez sur **3** ou **1**.
- Pour effectuer un zoom vers l'avant ou vers l'arrière, appuyez sur **5** ou **0**.
- Pour vous déplacer sur une image agrandie, faites-la défiler vers le haut, vers le bas, vers la gauche ou vers la droite.

Editer des vidéos

L'éditeur vidéo prend en charge les formats de fichier .3gp et .mp4, ainsi que les formats de fichier audio .aac, .amr, .mp3 et .wav. Le lecteur audio ne prend pas nécessairement en charge toutes les fonctionnalités d'un format de fichier ou toutes les variantes des formats de fichier.

Pour modifier des clips vidéo dans Photos, faites défiler jusqu'à un clip vidéo, puis sélectionnez **Options** > **Modifier** et une des options suivantes :

- **Fusionner** — pour ajouter une photo ou un clip vidéo au début ou à la fin du clip vidéo sélectionné
- **Changer son** — pour ajouter un nouveau clip audio et remplacer le son d'origine du clip vidéo.
- **Ajouter du texte** — pour ajouter du texte au début ou à la fin du clip vidéo
- **Couper** — pour rogner le clip vidéo et marquer les parties que vous souhaitez conserver

Pour réaliser un instantané d'un clip vidéo dans l'écran de coupure vidéo, sélectionnez **Options** > **Prendre instantané**. Dans l'écran d'aperçu des miniatures,

appuyez sur la touche de défilement et sélectionnez **Prendre instantané**.

Imprimer des photos

Imprimer des photos

Pour imprimer des photos à l'aide de Impr. de photos, sélectionnez la photo que vous voulez imprimer et l'option d'impression dans Photos, l'appareil photo, l'éditeur de photos ou la visionneuse de photos.

Utilisez Image print pour imprimer vos photos à l'aide d'un câble de données USB compatible ou de la connectivité Bluetooth. Vous pouvez également imprimer des photos à l'aide du LAN sans fil. Si une carte mémoire compatible est insérée, vous pouvez stocker des photos sur la carte mémoire et les imprimer à l'aide d'une imprimante compatible.

Vous ne pouvez imprimer que des photos au format .jpeg. Les photos prises avec l'appareil photo sont automatiquement enregistrées au format .jpeg.

Sélection d'une imprimante

Pour imprimer des photos à l'aide de Impr. de photos, sélectionnez la photo et l'option d'impression.

Lorsque vous utilisez Impr. de photos pour la première fois, une liste d'imprimantes disponibles s'affiche une fois que vous avez sélectionné la photo. Sélectionnez une imprimante. L'imprimante est définie comme imprimante par défaut.

Pour utiliser une imprimante compatible PictBridge, connectez le câble de données compatible avant de sélectionner l'option d'impression et vérifiez si le mode du câble de données est défini sur **Impr. de photos** ou

Demander connexion. L'imprimante s'affiche automatiquement lorsque vous sélectionnez l'option d'impression.

Si l'imprimante par défaut n'est pas disponible, une liste des imprimantes disponibles s'affiche.

Pour changer l'imprimante par défaut, sélectionnez **Options > Paramètres > Imprimante par défaut.**

Aperçu avant impression

Une fois l'imprimante sélectionnée, les photos sélectionnées s'affichent à l'aide des configurations prédéfinies.

Pour modifier la configuration, faites défiler vers la gauche ou vers la droite pour parcourir les configurations disponibles pour l'imprimante sélectionnée. Si les photos ne tiennent pas sur une page, faites défiler vers le haut ou vers le bas pour afficher les autres pages.

Paramètres d'impression

Les options disponibles varient selon les capacités de l'équipement d'impression que vous avez sélectionné.

Pour définir une imprimante par défaut, sélectionnez **Options > Imprimante par défaut.**

Pour sélectionner le format du papier, sélectionnez **Taille du papier**, le format du papier dans la liste et sélectionnez **OK**. Sélectionnez **Annuler** pour revenir à l'écran précédent

Partager en ligne

A propos de Partage en ligne

Sélectionnez **Menu > Multimédia > Partage lg.**

Partage en ligne (service réseau) vous permet de publier des images, des clips vidéo et des clips audio depuis votre appareil sur des services de partage en ligne compatibles, notamment des albums et des blogs. Vous pouvez également consulter et envoyer des commentaires aux publications dans ces services et télécharger du contenu sur votre appareil Nokia compatible.

Les types de contenu pris en charge et la disponibilité du service Partage en ligne peuvent varier.

S'abonner aux services

Sélectionnez **Menu > Multimédia > Partage lg.**

Pour vous abonner à un service de partage en ligne, allez au site Web du prestataire de services et vérifiez que votre appareil Nokia est compatible avec le service. Créez un compte comme demandé sur le site Web. Vous recevrez un nom d'utilisateur et un mot de passe requis pour configurer votre appareil.

1. Pour activer un service, ouvrez l'application Partage en ligne de votre appareil, sélectionnez un appareil et **Options > Activer.**
2. Autorisez l'appareil à créer une connexion réseau. Si l'appareil vous demande un point d'accès Internet, sélectionnez-en un dans la liste.
3. Connectez-vous à votre compte comme demandé sur le site Web du prestataire de services.

Pour connaître la disponibilité et le coût des services tiers ainsi que le coût du transfert de données, contactez votre prestataire de services ou le service tiers approprié.

Gérer vos comptes

Pour consulter vos comptes, sélectionnez **Options** > **Paramètres** > **Mes comptes**.

Pour créer un nouveau compte, sélectionnez **Options** > **Ajouter compte**.

Pour modifier votre nom d'utilisateur ou mot de passe pour un compte, sélectionnez celui-ci et **Options** > **Ouvrir**.

Pour définir le compte comme compte par défaut lors de l'envoi de publications depuis votre appareil, sélectionnez **Options** > **Définir par défaut**.

Pour modifier un compte, sélectionnez-le et **Options** > **Supprimer**.

Créer une publication

Sélectionnez **Menu** > **Multimédia** > **Partage lg**.

Pour publier des fichiers multimédia sur un service, sélectionnez-le et choisissez **Options** > **Nouvelle transmission**. Si le service de partage en ligne fournit des canaux de publication de fichiers, sélectionnez le canal souhaité.

Pour ajouter une image, un clip vidéo ou un clip audio à la publication, sélectionnez **Options** > **Insérer**.

Entrez un titre ou une description pour la publication, si disponible.

Pour ajouter des balises à la publication, sélectionnez **Étiquettes**.

Pour envoyer la publication au service, sélectionnez **Options** > **Transmettre**.

Publier des fichiers du dossier Photos

Vous pouvez publier vos fichiers à partir du dossier Photos sur un service de partage en ligne.

1. Sélectionnez **Menu** > **Multimédia** > **Galerie** > **Photos**, puis les fichiers à publier.
2. Sélectionnez **Options** > **Envoyer** > **Transmettre** et le compte souhaité.
3. Modifiez votre publication en cas de besoin.
4. Sélectionnez **Options** > **Transmettre**.

Téléchargement en un clic

Le téléchargement en un clic vous permet de publier des images vers un service de partage en ligne immédiatement après les avoir capturées.

Pour utiliser le téléchargement en un clic, capturez une image avec l'appareil photo, puis sélectionnez l'icône du partage en ligne dans la barre d'outils.

Liste des étiquettes

Sélectionnez **Menu** > **Multimédia** > **Partage lg**.

Les étiquettes décrivent le contenu de la publication et aident à rechercher du contenu dans les services de partage en ligne.

Pour afficher la liste des étiquettes disponibles lors de la création d'une publication, sélectionnez **Étiquettes**:

Pour ajouter des étiquettes à votre publication, sélectionnez une étiquette dans la liste et **Terminer**. Pour ajouter plusieurs étiquettes à la publication, sélectionnez chaque étiquette et **Options** > **Cocher/Décocher** > **Cocher**.

Pour chercher des étiquettes, saisissez le texte de la recherche dans le champ de recherche.

Pour ajouter une étiquette à la liste d'étiquettes, sélectionnez **Options** > **Nouvelle étiquette**.

Gérer des publications dans le dossier A envoyer

Sélectionnez **Menu** > **Multimédia** > **Partage Ig**.

Le dossier A envoyer affiche les publications en cours de téléchargement, celles dont le téléchargement a échoué et celles que vous avez envoyées.

Pour ouvrir le dossier A envoyer, sélectionnez **Boîte d'envoi** > **Options** > **Ouvrir**.

Pour démarrer le téléchargement d'une publication, sélectionnez-la et **Options** > **Transm. maintenant**.

Pour annuler le téléchargement d'une publication, sélectionnez-la et **Options** > **Annuler**.

Pour supprimer une publication, sélectionnez-la et **Options** > **Supprimer**.

Afficher le contenu du service

Sélectionnez **Menu** > **Multimédia** > **Partage Ig**.

Pour afficher le contenu d'un service, sélectionnez celui-ci, puis **Options** > **Ouvrir**.

Pour ouvrir un flux, sélectionnez-le. Pour ouvrir le flux dans le navigateur, sélectionnez le site Web du prestataire de services.

Pour voir les commentaires liés à un fichier, sélectionnez le fichier et **Options** > **Afficher commentaires**.

Pour afficher un fichier en mode plein écran, sélectionnez-le.

Pour mettre à jour un fichier, sélectionnez-le, puis sélectionnez **Options** > **Mettre à jr maintenant**.

Si vous repérez un fichier intéressant et que vous souhaitez télécharger l'ensemble du flux sur votre appareil, sélectionnez le fichier, puis sélectionnez **Options** > **S'inscrire au contact**.

Paramètres des prestataires de services

Sélectionnez **Menu** > **Multimédia** > **Partage Ig**.

Pour afficher la liste des prestataires de services, sélectionnez **Options** > **Paramètres** > **Prestat. serv..**

Pour vérifier les détails d'un service, sélectionnez l'appareil dans la liste.

Pour supprimer le service sélectionné, sélectionnez **Options** > **Supprimer**.

Modifier les paramètres du compte

Sélectionnez **Menu** > **Multimédia** > **Partage Ig**.

Pour modifier vos comptes, sélectionnez **Options** > **Paramètres** > **Mes comptes**, puis un compte.

Pour modifier le nom d'utilisateur pour un compte, sélectionnez **Nom d'utilisateur**.

Pour modifier le mot de passe pour un compte, sélectionnez **Mot de passe**.

Pour modifier le nom du compte, sélectionnez **Nom du compte**.

Pour déterminer la taille des photos que vous publiez, sélectionnez **Taille im. à transm.** > **Originale**, **Moyenne** (1024 x 768 pixels) ou **Petite** (640 x 480 pixels).

Modifier des paramètres avancés

Sélectionnez **Menu** > **Multimédia** > **Partage Ig**.

Pour modifier les paramètres avancés, sélectionnez **Options** > **Paramètres** > **Avancés**.

Pour n'autoriser que l'utilisation d'une connexion WiFi pour le partage, sélectionnez **Utiliser réseau cellulaire** > **Désactivé**. Pour autoriser également l'utilisation d'une connexion de données par paquets, sélectionnez **Activé**.

Pour autoriser le partage et le téléchargement d'éléments lorsque vous vous trouvez en dehors de votre réseau nominal, sélectionnez **Autoriser l'itinérance** > **Activé**.

Pour télécharger automatiquement de nouveaux éléments depuis le service, sélectionnez **Intervalle de télécharg.** et l'intervalle pour les téléchargements. Pour télécharger des éléments manuellement, sélectionnez **Manuelle**.

Compteurs de données

Sélectionnez **Menu** > **Multimédia** > **Partage Ig**.

Pour vérifier la quantité de données téléchargées, sélectionnez **Options** > **Paramètres** > **Données transférées**.

Pour réinitialiser les compteurs, sélectionnez **Options** > **Effacer envoyés**, **Effacer reçus** ou **Effacer tout**.

Lecteur audio

Sélectionnez **Menu** > **Multimédia** > **Lect. audio**.

Le lecteur audio prend en charge des formats de fichier tels que AAC, AAC+, eAAC+, MP3 et WMA. Le lecteur audio ne prend pas nécessairement en charge toutes les spécificités ni toutes les variantes d'un format de fichier.

Écouter un titre

Sélectionnez **Menu** > **Multimédia** > **Lect. audio**.

Pour ajouter tous les titres disponibles à la musicothèque, sélectionnez **Options** > **Actualiser Ma Musique**.

Pour écouter un titre, sélectionnez la catégorie et le titre voulus.

Pour mettre la lecture en pause, appuyez sur la touche de défilement. Appuyez à nouveau sur la touche de défilement pour reprendre la lecture. Pour arrêter la lecture, faites défiler vers le bas.

Pour avancer ou revenir en arrière, maintenez enfoncée la touche de défilement vers la droite ou la gauche.

Pour passer à l'élément suivant, faites défiler vers la droite. Pour revenir au début de l'élément, faites défiler vers la gauche. Pour passer à l'élément précédent, faites à nouveau défiler vers la gauche dans les deux secondes suivant le début de la lecture du titre.

Pour modifier la tonalité de la lecture audio, sélectionnez **Options** > **Egaliseur**.

Pour modifier la balance et l'image stéréo ou pour accentuer les graves, sélectionnez **Options** > **Paramètres**.

Pour revenir à l'écran d'accueil tout en laissant fonctionner le lecteur audio en arrière-plan, appuyez brièvement sur la touche de fin.



Avertissement : Une exposition prolongée à un volume sonore élevé risque d'altérer votre audition. Écoutez la musique à un niveau sonore modéré et ne placez pas l'appareil près de l'oreille lorsque vous utilisez le haut-parleur.

Listes de lecture

Pour afficher et gérer les listes de lecture, sélectionnez **Ma Musique** > **Listes de lecture**.

Pour créer une nouvelle liste de lecture, sélectionnez **Options** > **Nlle liste de lecture**.

Pour ajouter des morceaux à la liste de lecture, sélectionnez le morceau et **Options** > **Ajouter à liste lecture** > **Liste enregistrée** ou **Nlle liste de lecture**.

Pour réorganiser les morceaux dans une liste de lecture, faites défiler jusqu'au morceau que vous voulez déplacer et sélectionnez **Options** > **Réorganiser la liste**.

Ovi Musique

Avec Ovi Musique (service réseau), vous pouvez rechercher, parcourir, acheter et télécharger de la musique sur votre appareil.

Le service Ovi Musique remplacera le Music store.

Sélectionnez **Menu** > **Multimédia** > **Ovi Musique**.

Pour télécharger de la musique, vous devez tout d'abord vous enregistrer sur le service.

Le téléchargement de musique peut entraîner des frais supplémentaires et la transmission d'un grand volume de données (service réseau). Pour plus d'informations sur les frais de transmission des données, contactez votre prestataire de services réseau.

Pour accéder à Ovi Musique, vous devez disposer d'un point d'accès Internet valide dans l'appareil. Vous pouvez être invité à sélectionner le point d'accès à utiliser lors de la connexion à Ovi Musique.

Sélectionner le point d'accès — Sélectionnez **Point d'accès par défaut**.

La disponibilité et l'apparence des paramètres d'Ovi Musique peuvent varier. Les paramètres peuvent

également être prédéfinis et vous risquez de ne pas pouvoir les modifier. Lorsque vous naviguez sur Ovi Musique, vous pouvez avoir la possibilité de modifier les paramètres.

Modifier les paramètres Ovi Musique — Sélectionnez **Options** > **Paramètres**.

Ovi Musique n'est pas disponible dans tous les pays ou régions.

Transférer de la musique depuis un ordinateur

Vous pouvez utiliser les méthodes suivantes pour transférer de la musique :

- Pour installer Nokia Ovi Player afin de gérer et d'organiser vos fichiers audio, téléchargez le logiciel PC sur le site www.ovi.com et suivez les instructions.
- Pour afficher votre appareil sur un ordinateur en tant que mémoire de masse et lui transférer des fichiers de données, établissez la connexion à l'aide d'un câble de données USB compatible ou de la connectivité Bluetooth. Si vous utilisez un câble de données USB, sélectionnez **Stockage de masse** comme mode de connexion. Une carte mémoire compatible doit être insérée dans l'appareil.
- Pour synchroniser de la musique avec le Lecteur Windows Media, connectez un câble de données USB compatible et sélectionnez **Transfert multimédia** comme mode de connexion. Une carte mémoire compatible doit être insérée dans l'appareil.

Pour modifier le mode de connexion USB par défaut, sélectionnez **Menu** > **Pan. config.** > **Connectiv.** > **USB** et **Mode de connexion USB**.

Paramètres de fréquence prédéfinis

Sélectionnez **Menu** > **Multimédia** > **Lect. audio** et **Options** > **Aller à En écoute** > **Options** > **Egaliseur**.

Pour utiliser un paramètre de fréquence prédéfini pour écouter des fichiers audio, sélectionnez le paramètre voulu et **Options** > **Activer**.

Pour modifier la fréquence d'un paramètre prédéfini, sélectionnez **Options** > **Modifier** et une bande de fréquences, puis faites défiler vers le haut ou vers le bas pour ajuster sa valeur. La modification est prise en compte immédiatement.

Pour réinitialiser les bandes de fréquences à leurs valeurs d'origine, sélectionnez **Options** > **Remettre à zéro**.

Pour créer un paramètre de fréquence, sélectionnez **Options** > **Nouvelle sonorité**. Donnez un nom au paramètre de fréquence. Faites défiler vers le haut ou le bas pour parcourir les bandes de fréquence, puis définissez la fréquence pour chaque bande.

RealPlayer

Sélectionnez **Menu** > **Multimédia** > **RealPlayer**.

RealPlayer lit des clips vidéo et audio qui sont stockés sur votre appareil transférés depuis un e-mail ou un ordinateur compatible, ou diffusé vers votre appareil via

le Web. Les formats de fichier pris en charge incluent MPEG-4, MP4 (non diffusion), 3GP, RV, RA, AMR et Midi. RealPlayer ne prend pas nécessairement en charge toutes les variantes d'un format de fichier multimédia.

Lire des clips vidéo et des liens de transmission en continu

Pour visionner un clip vidéo, sélectionnez **Clips vidéo**, puis le clip voulu.

Pour lister les fichiers lus récemment, dans la vue principale de l'application, sélectionnez **Dernier contenu**.

Pour diffuser du contenu par liaison radio (service réseau), sélectionnez **Liens streaming**, puis un lien. RealPlayer reconnaît deux types de liens : les URL `rtsp://` et les URL `http://` pointant vers un fichier RAM. Avant une transmission en continu, l'appareil doit être connecté à un site web et mettre en mémoire tampon le fichier devant être transmis. Si un problème de connexion réseau provoque une erreur de lecture, RealPlayer tente automatiquement de se reconnecter au point d'accès Internet.

Pour télécharger des clips vidéo depuis le Web, sélectionnez **Téléch. vidéos**.

Pour régler le volume pendant la lecture, appuyez sur les touches de volume.

Pour effectuer une avance rapide pendant la lecture, faites défiler vers la droite en maintenant la touche enfoncée. Pour effectuer un retour rapide pendant la lecture, faites défiler vers la gauche en maintenant la touche enfoncée.

Pour arrêter la lecture ou la transmission en continu d'un fichier, sélectionnez **Arrêter**. La mise en mémoire tampon ou la connexion au site Internet est interrompue, la lecture s'arrête et le clip revient au début.

Pour visualiser un clip vidéo en mode d'écran normal, sélectionnez **Options** > **Mode écran normal**.

Consulter les informations d'un clip multimédia

Pour afficher les propriétés d'un clip vidéo ou audio, ou un lien Web, sélectionnez **Options** > **Détails du clip**. Les informations peuvent par exemple inclure le débit binaire ou le lien Internet d'un fichier de diffusion.

Paramètres de RealPlayer

Sélectionnez **Menu** > **Multimédia** > **RealPlayer**.

Vous pouvez recevoir les paramètres de RealPlayer dans un message envoyé par votre prestataire de services.

Pour définir les paramètres manuellement, sélectionnez **Options** > **Paramètres** > **Vidéo** ou **Streaming**.

Dictaphone

Sélectionnez **Menu** > **Multimédia** > **Dictaphone**.

L'application Dictaphone vous permet d'enregistrer des mémos vocaux et des conversations téléphoniques.

La fonction d'enregistrement ne peut pas être utilisée lorsqu'un appel de données ou une connexion GPRS est en cours.

Pour enregistrer un clip audio, sélectionnez .

Pour arrêter l'enregistrement d'un clip audio, sélectionnez .

Pour écouter le clip audio, sélectionnez .

Pour sélectionner la qualité d'enregistrement ou l'emplacement où vous souhaitez enregistrer vos clips audio, sélectionnez **Options** > **Paramètres**.

Les clips audio enregistrés sont sauvegardés dans le dossier Clips audio de la Galerie.

Pour enregistrer une conversation téléphonique, ouvrez le dictaphone pendant un appel vocal et sélectionnez . Les deux correspondants entendent un bip à intervalle régulier pendant l'enregistrement.

Lecteur Flash

Le lecteur Flash permet d'afficher et de lire des fichiers flash conçus pour des équipements mobiles ainsi que d'interagir avec eux.

Pour ouvrir le lecteur Flash et lire un fichier flash, sélectionnez le fichier.

Pour envoyer un fichier flash sur des appareils compatibles, sélectionnez **Options** > **Envoyer**. La protection par copyright peut empêcher l'envoi de certains fichiers flash.

Pour basculer entre des fichiers flash enregistrés dans la mémoire de l'appareil ou sur la carte mémoire, accédez aux onglets correspondants.

Pour modifier la qualité du fichier flash, sélectionnez **Options** > **Qualité** lorsque vous lisez le fichier flash. Si vous sélectionnez **Elevée**, la lecture de certains fichiers flash peut sembler inégale ou lente en raison de leurs paramètres originaux. Réglez les paramètres de qualité de tels fichiers sur **Normale** ou **Faible** pour une lecture améliorée.

Pour organiser vos fichiers flash, sélectionnez **Options** > **Organiser**.

Radio FM

La radio FM dépend d'une antenne différente de celle de l'appareil sans fil. Un kit oreillette ou un autre accessoire compatible doit être relié à l'appareil pour permettre à la radio FM de fonctionner correctement.

Sélectionnez **Menu** > **Multimédia** > **Radio** > **Radio FM**.

La qualité de la diffusion radiophonique dépend de la couverture de la station radio dans cette zone particulière.

Écouter la radio

Sélectionnez **Menu** > **Multimédia** > **Radio** > **Radio FM**.

La qualité de la diffusion radio dépend de la couverture de la station radio dans cette zone particulière.

Vous pouvez effectuer un appel ou répondre à un appel entrant tout en écoutant la radio. Lorsqu'un appel est en cours, la radio est coupée.

Pour démarrer une recherche de station, sélectionnez

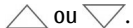

Si vous avez enregistré des stations radio dans votre appareil, pour accéder à la station enregistrée suivante ou précédente, sélectionnez ou .

Sélectionnez **Options** puis parmi les options suivantes :

- **Activer le haut-parleur** — Pour écouter la radio à l'aide du haut-parleur.
- **Réglage manuel** — Pour modifier la fréquence manuellement.
- **Répertoire stations** — Pour afficher les stations disponibles en fonction de la localisation (service réseau).
- **Mémoriser station** — Pour enregistrer la station actuelle dans votre liste de stations.
- **Stations** — Pour ouvrir la liste des stations enregistrées.
- **Écoute en fond** — Pour revenir à l'écran d'accueil et écouter la radio FM en arrière-plan.



Avertissement : Une exposition prolongée à un volume sonore élevé risque d'altérer votre audition. Écoutez la musique à un niveau sonore modéré et ne placez pas l'appareil près de l'oreille lorsque vous utilisez le haut-parleur.

Stations enregistrées

Sélectionnez **Menu** > **Multimédia** > **Radio** > **Radio FM**.

Pour ouvrir la liste des stations enregistrées, sélectionnez **Options** > **Stations**.

Pour écouter une station mémorisée, sélectionnez **Options** > **Station** > **Écouter**.

Pour modifier les détails de la station, sélectionnez **Options** > **Station** > **Modifier**.

Paramètres de la radio FM

Sélectionnez **Menu** > **Multimédia** > **Radio** > **Radio FM**.

Pour rechercher automatiquement des fréquences alternatives en cas de réception médiocre, sélectionnez **Options** > **Paramètres** > **Autres fréquences** > **Activer rech. autom.**.

Pour définir le point d'accès par défaut pour la radio, sélectionnez **Options** > **Paramètres** > **Point d'accès**.

Pour sélectionner la région dans laquelle vous vous trouvez actuellement, sélectionnez **Options** > **Paramètres** > **Zone actuelle**. Ce paramètre ne s'affiche que si aucune couverture réseau n'est disponible lorsque vous lancez l'application.

Nokia Radio Internet

Sélectionnez **Menu** > **Multimédia** > **Radio** > **Radio internet**.

L'application Nokia Radio Internet (service réseau) permet d'écouter les stations de radio disponibles sur Internet. Pour écouter les stations de radio, vous devez disposer d'un réseau LAN sans fil (WLAN) ou d'un point d'accès de données par paquets défini dans votre appareil. L'écoute des stations peut entraîner la transmission d'un grand volume de données via le réseau de votre prestataire de services. La méthode de connexion recommandée est le WLAN. Demandez à votre prestataire de services les termes et les tarifs des services de données avant d'utiliser d'autres connexions. Par exemple, un plan forfaitaire pour les transmissions de données peut autoriser d'importants transferts de données pour une redevance mensuelle définie.

Écouter des stations de radio Internet

Sélectionnez **Menu** > **Multimédia** > **Radio** > **Radio internet**.

Pour écouter une station de radio sur Internet, procédez comme suit :

1. Sélectionnez une station dans vos favoris ou dans le répertoire des stations, ou recherchez des stations par leur nom dans le service Radio Internet de Nokia.

Pour ajouter une station manuellement, sélectionnez **Options** > **Ajouter station manu..** Vous pouvez également rechercher des liens vers des stations à l'aide de l'application navigateur Web. Les liens compatibles s'ouvrent automatiquement dans l'application Radio Internet.

2. Sélectionnez **Options** > **Écouter**.

L'écran En écoute s'ouvre avec des informations relatives à la station et au morceau en cours de lecture.

Pour mettre la lecture en pause, appuyez sur la touche de défilement. Appuyez à nouveau sur la touche de défilement pour reprendre la lecture.

Pour afficher des informations sur la station, sélectionnez **Options** > **Informations station** (non disponible si vous avez enregistré manuellement la station).

Si vous écoutez une station enregistrée dans vos favoris, faites défiler vers la gauche ou vers la droite pour écouter la station enregistrée précédente ou la suivante.

Stations favorites

Sélectionnez **Menu** > **Multimédia** > **Radio** > **Radio internet**.

Pour afficher et écouter vos stations favorites, sélectionnez **Favoris**.

Pour ajouter une station manuellement aux favoris, sélectionnez **Options** > **Ajouter station manu..** Saisissez l'adresse Web de la station, ainsi que le nom qui doit s'afficher dans la liste de favoris.

Pour ajouter la station en cours de lecture aux favoris, sélectionnez **Options** > **Ajouter aux Favoris**.

Pour afficher des informations sur une station, la déplacer vers le haut ou vers le bas dans les favoris ou la supprimer des favoris, sélectionnez **Options** > **Station** et l'option souhaitée.

Pour afficher uniquement les stations commençant par des lettres ou chiffres particuliers, commencez à saisir les caractères. Les stations correspondantes s'affichent.

Rechercher des stations

Sélectionnez **Menu** > **Multimédia** > **Radio** > **Radio internet**.

Pour rechercher des stations de radio dans le service Nokia Internet Radio par leur nom, procédez comme suit :

1. Sélectionnez **Rechercher**.
2. Saisissez le nom d'une station ou ses premières lettres dans le champ de recherche, puis sélectionnez **Chercher**.

Les stations correspondantes s'affichent.

Pour écouter une station, sélectionnez-la et choisissez **Écouter**.

Pour enregistrer une station dans vos favoris, sélectionnez-la et choisissez **Options** > **Ajouter aux Favoris**.

Pour effectuer une autre recherche, sélectionnez **Options** > **Nouvelle recherche**.

Répertoire de stations

Sélectionnez **Menu** > **Multimédia** > **Radio** > **Radio internet** et **Répertoire stations**.

Le répertoire de stations est géré par Nokia. Si vous souhaitez écouter des stations de radio Internet non comprises dans le répertoire, ajoutez manuellement les informations sur la station ou recherchez des liens vers la station sur Internet à l'aide du navigateur Web.

Définissez les options suivantes :

- **Rechercher par genre** — Pour afficher les genres de stations de radio disponibles.

- **Rechercher par langue** — Pour afficher les langues de diffusion des stations.
- **Recherche par pays/rég.** — Pour afficher les pays dans lesquels les stations diffusent.
- **Stations les plus écoutées** — Pour afficher les stations les plus populaires du répertoire.

Paramètres de radio Internet

Sélectionnez **Menu** > **Multimédia** > **Radio** > **Radio internet** et **Options** > **Paramètres**.

Pour sélectionner le point d'accès par défaut pour la connexion au réseau, sélectionnez **Point d'accès par défaut** et l'une des options disponibles. Sélectionnez **Toujours demander** si vous voulez que l'appareil vous demande de sélectionner le point d'accès à chaque fois que vous ouvrez l'application.

Pour modifier les vitesses de connexion des différents types de connexions, sélectionnez l'une des options suivantes :

- **Débit binaire conn. GPRS** — Connexions de données par paquets GPRS
- **Débit binaire conn. 3G** — Connexions de données par paquets 3G
- **Débit binaire conn. WiFi** — Connexions WLAN

La qualité de la diffusion radiophonique dépend de la vitesse de connexion sélectionnée. Plus elle est rapide, plus la qualité est élevée. Pour éviter la mise en tampon, n'utilisez la qualité la plus élevée qu'avec des connexions haute vitesse.

Sécurité et gestion des données

Gérez les données et les logiciels de votre appareil, et prenez en charge la sécurité de l'appareil et de ses contenus.



Important : Votre appareil ne prend en charge qu'une seule application antivirus. Si plusieurs applications disposant d'une fonctionnalité antivirus sont présentes, les performances et le fonctionnement de l'appareil peuvent être affectés ou l'appareil peut s'arrêter de fonctionner.

Verrouiller l'appareil

Le code verrou protège votre appareil contre toute utilisation non autorisée. Le code prédéfini est 12345.

Pour verrouiller l'appareil, dans l'écran d'accueil, appuyez sur la touche marche/arrêt et sélectionnez **Verrouiller le téléphone**.

Pour déverrouiller votre appareil, sélectionnez **Déverrouill.** > **OK**, entrez le code de verrouillage, puis sélectionnez **OK**.

Pour modifier le code de verrouillage, sélectionnez **Menu** > **Pan. config.** > **Paramètres** et **Général** > **Sécurité** > **Téléphone et carte SIM**. Entrez l'ancien code, puis le nouveau code deux fois. 6 caractères minimum sont

requis et des chiffres, des symboles, des majuscules et des minuscules peuvent être utilisés.

Ne le divulguez pas et conservez-le en lieu sûr, à l'écart de votre appareil. Si vous oubliez le code verrou et si votre appareil est verrouillé, il doit être porté en réparation, ce qui peut entraîner des frais supplémentaires. De plus, les informations personnelles enregistrées dans votre appareil peuvent être effacées. Pour plus d'informations, contactez un centre Nokia Care ou le revendeur de votre appareil.

Vous pouvez également verrouiller l'appareil à distance en lui envoyant un message texte.

Verrouiller votre appareil à distance

1. Pour activer le verrouillage à distance, sélectionnez **Menu** > **Pan. config.** > **Paramètres** et **Général** > **Sécurité** > **Téléphone et carte SIM** > **Verrouillage distant tél.** > **Activé**.
2. Rédigez le contenu du SMS. Il peut comprendre de 5 à 20 caractères et prend en charge l'utilisation des majuscules et des minuscules.
3. Saisissez à nouveau le même texte afin de le vérifier.
4. Entrez le code verrou.
5. Pour verrouiller l'appareil à distance, rédigez le texte prédéfini et envoyez-le à votre appareil sous forme de

SMS. Pour déverrouiller votre appareil, vous avez besoin du code de verrouillage.

Sécurité de la carte mémoire

Sélectionnez **Menu** > **Bureau** > **Gest. fichiers**.

Vous pouvez protéger une carte mémoire par mot de passe pour empêcher tout accès non autorisé. Pour définir un mot de passe, sélectionnez **Options** > **Mot passe carte mém.** > **Définir**. Le mot de passe peut comporter jusqu'à 8 caractères et est sensible à la casse. Le mot de passe est stocké dans votre appareil. Vous ne devez pas le saisir à nouveau tant que vous utilisez la carte mémoire sur le même appareil. Si vous utilisez la carte mémoire sur un autre appareil, vous êtes invité à saisir le mot de passe. Toutes les cartes mémoire ne prennent pas en charge la protection par mot de passe.

Pour supprimer le mot de passe de la carte mémoire, sélectionnez **Options** > **Mot passe carte mém.** > **Supprimer**. Lorsque vous supprimez le mot de passe, les données de la carte mémoire ne sont plus protégées contre l'utilisation non autorisée.

Pour ouvrir une carte mémoire qui est verrouillée, sélectionnez **Options** > **Déverr. carte mémoire**. Saisissez le mot de passe.

Si vous ne parvenez pas à rappeler le mot de passe qui déverrouille une carte mémoire verrouillée, vous pouvez reformater la carte. Dans ce cas, la carte est déverrouillée et le mot de passe, supprimé. Le formatage d'une carte

mémoire supprime toutes les données stockées sur celle-ci.

Cryptage

Sélectionnez **Menu** > **Pan. config.** > **Téléphone** > **Cryptage**.

Cryptez la mémoire de votre appareil ou une carte mémoire afin que personne ne puisse accéder à vos informations importantes.

Crypter la mémoire de l'appareil ou la carte mémoire

Pour crypter la mémoire de l'appareil, sélectionnez **Mémoire téléphone**.

Pour crypter la carte mémoire, sélectionnez **Carte mémoire**, puis choisissez l'une des options suivantes :

- **Crypter sans enregistrer clé** — Cryptez la carte mémoire sans enregistrer la clé de cryptage. Si vous sélectionnez cette option, vous ne pourrez pas utiliser la carte mémoire avec d'autres appareils et si vous rétablissez la configuration d'origine, vous ne pourrez pas décrypter la carte mémoire.
- **Crypter et enregistrer clé** — Cryptez la carte mémoire et enregistrez la clé manuellement dans le dossier par défaut. Par sécurité, enregistrez la clé dans un emplacement sûr, indépendant de l'appareil. Vous pouvez par exemple envoyer la clé vers votre ordinateur. Entrez un mot de passe pour la clé et un nom pour le fichier-clé. Le mot de passe doit être long et complexe.

- **Crypter avec clé restaurée** — Cryptez la carte mémoire avec une clé que vous avez reçue. Sélectionnez le fichier-clé et entrez le mot de passe.

Décrypter la mémoire de l'appareil ou la carte mémoire

Pensez toujours à decrypter la mémoire de l'appareil et/ou la carte mémoire avant de mettre à jour le logiciel de l'appareil.

Pour decrypter la mémoire de l'appareil, sélectionnez **Mémoire téléphone**.

Pour decrypter la carte mémoire sans détruire la clé de cryptage, sélectionnez **Carte mémoire** > **Décrypter**.

Pour decrypter la carte mémoire et détruire la clé de cryptage, sélectionnez **Carte mémoire** > **Décrypter et désactiver cryptage**.

Appels autorisés

Sélectionnez **Menu** > **Contacts** et **Options** > **Numéros carte SIM** > **Liste n° autorisés**.

Le service des numéros autorisés permet de limiter les appels émis depuis votre appareil vers certains numéros de téléphone. Les cartes SIM ne prennent pas toutes en charge ce service. Pour plus d'informations, contactez votre prestataire de services.

Lorsque vous utilisez des fonctions de sécurité restreignant les appels (restriction d'appels, groupe limité et appels autorisés), il peut toujours être possible d'émettre des appels au numéro d'urgence officiel

programmé dans votre appareil. La restriction d'appels et le renvoi d'appels ne peuvent pas être activés en même temps.

Votre code PIN2 est requis pour activer et désactiver les appels autorisés ou pour modifier les contacts de ce service. Contactez votre prestataire de services pour obtenir votre code PIN2.

Sélectionnez **Options** puis parmi les options suivantes :

- **Activer les n° autorisés** — Pour activer le service des appels autorisés.
- **Désactiver n° autorisés** — Pour désactiver le service des appels autorisés.
- **Nouveau contact SIM** — Pour entrer le nom et le numéro de téléphone du contact vers lequel des appels peuvent être émis.
- **Ajouter depuis Contacts** — Pour copier un contact de la liste des contacts vers la liste des appels autorisés.

Pour envoyer des messages texte aux contacts SIM alors que le service des numéros autorisés est activé, vous devez ajouter le numéro du centre de messagerie texte à la liste des numéros autorisés.

Gestionnaire de certificats

Sélectionnez **Menu** > **Pan. config.** > **Paramètres** et **Général** > **Sécurité** > **Gestion certificats**.

Les certificats numériques permettent de vérifier l'origine des logiciels mais ils ne garantissent pas la sécurité. Il existe quatre types de certificat : certificats d'autorité, personnels, de sites de confiance et d'appareil. Lors d'une

connexion sécurisée, un serveur peut envoyer un certificat de serveur à votre appareil. Dès réception, votre appareil le contrôle au moyen d'un certificat d'autorité. Vous recevez une notification si l'identité du serveur n'est pas authentique ou si votre appareil ne contient pas le certificat adéquat.

Vous pouvez télécharger un certificat depuis un site Web ou recevoir un certificat dans un message. Les certificats sont indispensables pour se connecter à une banque en ligne ou à un serveur distant pour transférer des informations confidentielles. Il est également recommandé d'utiliser des certificats pour diminuer le risque de réception de virus ou d'autres logiciels nuisibles ainsi que pour s'assurer de l'authenticité d'un logiciel lors de son téléchargement et de son installation dans l'appareil.



Conseil : Lorsque vous installez un nouveau certificat, vérifiez son authenticité.

Consulter les détails des certificats

Vous ne pouvez être certain de l'identité d'un serveur que si la signature et la période de validité du certificat du serveur ont été vérifiées.

Pour afficher les détails d'un certificat, ouvrez un dossier de certificats, puis sélectionnez un certificat et **Options** > **Détails certificat**.

L'une des notes suivantes peut apparaître :

- **Certificat non sécurisé** — Aucune application n'est configurée pour utiliser le certificat. Vous pouvez modifier les paramètres conseillés.

- **Certificat expiré** — La période de validité du certificat sélectionné a expiré.
- **Certificat pas encore valide** — La période de validité du certificat sélectionné n'a pas encore commencé.
- **Certificat corrompu** — Le certificat ne peut pas être utilisé. Contactez l'émetteur du certificat.

Paramètres conseillés d'un certificat

Sélectionnez **Menu** > **Pan. config.** > **Paramètres** et **Général** > **Sécurité** > **Gestion certificats**.

En approuvant un certificat, vous autorisez la vérification des pages Web, des serveurs e-mail, des suites logicielles et d'autres données par ce certificat. Seuls des certificats de confiance peuvent être utilisés pour vérifier des services et logiciels.



Important : Même si des certificats attestent que les risques encourus dans les connexions à distance et l'installation de logiciels sont considérablement réduits, celles-ci doivent être utilisées correctement pour bénéficier d'une sécurité améliorée. L'existence d'un certificat n'offre aucune protection en soi ; le gestionnaire de certificats doit contenir des certificats corrects, authentiques ou de confiance pour une sécurité améliorée. Les certificats ont une durée de validité limitée. Si un certificat apparaît comme étant arrivé à expiration ou n'étant plus valide alors qu'il devrait l'être, vérifiez l'exactitude de la date et de l'heure actuelles de votre appareil.

Avant de modifier les paramètres d'un certificat, vous devez vous assurer de la fiabilité du détenteur du certificat et vérifier que le certificat appartient vraiment au détenteur indiqué.

Pour modifier les paramètres de confiance, sélectionnez un certificat et **Options** > **Paramètres conseillés**. Accédez à un champ d'application, puis appuyez sur la touche de défilement pour sélectionner **Oui** ou **Non**. Vous ne pouvez pas modifier les paramètres de confiance d'un certificat personnel.

Selon le certificat, une liste des applications susceptibles d'utiliser le certificat s'affiche :

- **Installation Symbian** — Nouvelle application utilisant le système d'exploitation Symbian.
- **Internet** — Courrier et icônes.
- **Install. d'applications** — Nouvelle application Java.
- **Vérif. certif. en ligne** — Protocole d'état du certificat en ligne.

Afficher et modifier les modules de sécurité

Sélectionnez **Menu** > **Pan. config.** > **Paramètres** et **Général** > **Sécurité** > **Module de sécurité**.

Pour afficher ou modifier un module de sécurité, sélectionnez le module dans la liste.

Pour afficher des informations détaillées à propos d'un module de sécurité, sélectionnez **Options** > **Détails de sécurité**.

Pour modifier les codes PIN du module de sécurité, ouvrez le module, puis sélectionnez **PIN module** pour modifier le code PIN du module de sécurité ou **PIN de signature** pour modifier le code PIN des signatures numériques. Il est probable que vous ne puissiez pas modifier ces codes pour tous les modules de sécurité.

Le stockage de clés contient le contenu du module de sécurité. Pour supprimer le magasin de clés, sélectionnez **Options** > **Supprimer**. Il est possible que vous ne puissiez pas supprimer le stockage de clés de tous les modules de sécurité.

Configuration à distance

Sélectionnez **Menu** > **Pan. config.** > **Téléphone** > **Gest. term.**.

Le Gestionnaire du terminal vous permet de gérer à distance les paramètres, les données et les logiciels de votre appareil.

Vous pouvez vous connecter à un serveur et recevoir les paramètres de configuration relatifs à votre appareil. Vous pouvez recevoir les modes serveur et différents paramètres de configuration de votre prestataire de services ou du service de gestion des informations d'une société. Les paramètres de configuration peuvent inclure les paramètres de connexion et d'autres paramètres utilisés par différentes applications de votre appareil. Les options disponibles peuvent varier.

La connexion de configuration à distance est généralement démarrée par le serveur lorsque les paramètres de l'appareil doivent être mis à jour.

Pour créer un nouveau mode serveur, sélectionnez **Options > Modes serveur > Options > Nouveau mode serveur**.

Vous pouvez aussi recevoir ces paramètres de votre prestataire de services dans un message de configuration. Sinon, définissez les options suivantes :

- **Nom du serveur** — Donnez un nom au serveur de configuration.
- **ID serveur** — Saisissez l'ID unique qui identifie le serveur de configuration.
- **Mot de passe du serveur** — Saisissez un mot de passe pour identifier l'appareil sur le serveur.
- **Point d'accès** — Sélectionnez le point d'accès à utiliser pour la connexion ou créez-en un nouveau. Vous pouvez également choisir d'indiquer le point d'accès à chaque fois que vous démarrez une connexion. Ce paramètre n'est disponible que si vous avez sélectionné **Internet** comme type de porteuse.
- **Adresse de l'hôte** — Saisissez l'adresse web du serveur de configuration.
- **Port** — Entrez le numéro de port du serveur.
- **Nom d'utilisateur** et **Mot de passe** — Saisissez votre ID utilisateur et votre mot de passe pour configurer le serveur.
- **Autoriser configuration** — Sélectionnez **Oui** pour permettre au serveur de démarrer une session de configuration.
- **Auto-accept. demandes** — Sélectionnez **Oui** si vous ne voulez pas que le serveur vous demande confirmation lors du démarrage d'une session de configuration.

- **Authentification réseau** — Indiquez si vous souhaitez utiliser l'authentification http.
- **Nom d'utilisateur réseau** et **Mot de passe réseau** — Saisissez votre ID utilisateur et votre mot de passe pour l'authentification http. Ce paramètre est uniquement disponible si vous avez choisi d'utiliser **Authentification réseau**.

Pour vous connecter au serveur et recevoir les paramètres de configuration pour votre appareil, sélectionnez **Options > Début configuration**.

Pour afficher le journal de configuration du mode sélectionné, sélectionnez **Options > Afficher journal**.

Pour mettre à jour le logiciel de l'appareil par liaison radio (OTA), sélectionnez **Options > Chercher mises à jour**. La mise à jour n'efface pas vos paramètres. Lorsque vous recevez la mise à jour sur votre appareil, suivez les instructions qui s'affichent à l'écran. Votre appareil redémarre lorsque l'installation est terminée. Le téléchargement de mises à jour logicielles peut entraîner la transmission d'un grand volume de données (service réseau). Assurez-vous que la batterie de l'appareil est suffisamment chargée ou branchez le chargeur avant de lancer la mise à jour.



Avertissement : Si vous installez une mise à jour logicielle, vous ne pouvez pas utiliser l'appareil, même pour émettre un appel d'urgence, tant que vous n'avez pas terminé l'installation et redémarré l'appareil. Veillez à bien sauvegarder les données avant d'accepter l'installation d'une mise à jour.

Gestionnaire d'applications

Le Gestionnaire d'applications vous permet de consulter les modules logiciels installés sur votre appareil. Vous pouvez consulter les détails des applications installées, retirer des applications et définir des paramètres d'installation.

Vous pouvez installer deux types d'applications et de logiciels sur votre appareil :

- Les applications JME reposant sur la technologie Java avec les extensions de fichier .jad ou .jar
- D'autres applications et logiciels adaptés au système d'exploitation Symbian avec les extensions de fichier .sis ou .sisx

Installez uniquement des logiciels compatibles avec votre appareil.





Installer des applications et des logiciels

Vous pouvez transférer des fichiers d'installation sur votre appareil à partir d'un ordinateur compatible, les télécharger pendant la navigation ou les recevoir dans un message multimédia sous la forme d'une pièce jointe à un e-mail ou en utilisant d'autres méthodes de connexion, comme la connectivité Bluetooth. Vous pouvez utiliser Nokia Application Installer dans Nokia Ovi Suite pour installer une application sur votre appareil.

Sélectionnez [Menu](#) > [Pan. config.](#) > [Gest. d'appl.](#)

Les fichiers d'installation se trouvent dans le dossier Fichiers d'install. et les applications installées dans le dossier Appl. installées.

Signification des icônes :

-  application .sis ou .sisx ;
-  application Java
-  Application qui n'est pas complètement installée
-  Application installée sur la carte mémoire



Important : N'installez et n'utilisez que des applications et autres éléments logiciels provenant de sources sûres, par exemple des applications Symbian Signed ou des applications ayant passé avec succès les tests Java Verified™.

Avant l'installation, procédez comme suit :

- Pour afficher le type d'application, le numéro de version et le fournisseur ou le fabricant de l'application, sélectionnez [Options](#) > [Afficher détails](#).
Pour afficher les détails de certificat de sécurité de l'application, sélectionnez [Détails:](#) > [Certificats:](#) > [Afficher détails](#).
- Si vous installez un fichier de mise à jour ou de réparation pour une application existante, vous ne pouvez restaurer l'application d'origine que si vous disposez du fichier d'installation d'origine ou d'une copie de sauvegarde complète du logiciel supprimé. Pour effectuer la restauration, désinstallez l'application, puis réinstallez-la à partir du fichier d'installation d'origine ou de la copie de sauvegarde.

Le fichier JAR est requis pour l'installation des applications Java. S'il manque, l'appareil peut vous demander de le télécharger. Si aucun point d'accès n'est défini pour l'application, vous êtes invité à en sélectionner un. Lorsque vous téléchargez le fichier JAR, vous devez peut-être entrer un nom d'utilisateur et un mot de passe pour accéder au serveur. Vous obtenez ceux-ci auprès du fournisseur ou du fabricant de l'application.

Pour installer une application ou un logiciel, procédez comme suit :

1. Pour localiser un fichier d'installation, sélectionnez **Menu** > **Pan. config.** > **Gest. d'appl.**, et **Fichiers d'install.**. Vous pouvez aussi rechercher des fichiers d'installation à l'aide du Gestionnaire de fichiers ou sélectionner **Messagerie** > **Msgs reçus** et ouvrir un message qui contient un fichier d'installation.
2. Dans le Gestionnaires d'applications, sélectionnez l'application que vous souhaitez installer.

Pendant l'installation, l'appareil affiche les informations relatives à la progression de l'installation. Si vous installez une application sans signature numérique ou certificat, l'appareil affiche un avertissement. Ne continuez l'installation que si vous êtes certain de l'origine et du contenu de l'application.

Pour démarrer une application installée, sélectionnez-la. Si aucun dossier par défaut n'est défini pour l'application, elle est installée dans le dossier Installations du menu principal.

Pour savoir quelles suites logicielles sont installées ou supprimées, ainsi qu'à quel moment, sélectionnez **Options** > **Afficher journal**.



Important : Votre appareil ne prend en charge qu'une seule application antivirus. Si plusieurs applications disposant d'une fonctionnalité antivirus sont présentes, les performances et le fonctionnement de l'appareil peuvent être affectés ou l'appareil peut s'arrêter de fonctionner.

Une fois les applications installées sur une carte mémoire compatible, les fichiers d'installation (.sis, .sisx) sont conservés dans la mémoire de l'appareil. Les fichiers peuvent utiliser une grande quantité de mémoire et vous empêcher de stocker d'autres fichiers. Pour conserver suffisamment de mémoire, utilisez Nokia OVI Suite pour sauvegarder les fichiers d'installation sur un PC compatible, puis utilisez le gestionnaire de fichiers pour supprimer les fichiers d'installation de la mémoire de l'appareil. Si le fichier .sis est une pièce jointe à un message, supprimez ce dernier de la boîte de réception de la messagerie.

Supprimer des applications et des logiciels

Sélectionnez **Menu** > **Pan. config.** > **Gest. d'appl.**

Faites défiler jusqu'à un logiciel et sélectionnez **Options** > **Désinstaller**. Sélectionnez **Oui** pour confirmer.

Si vous supprimez un logiciel, vous ne pouvez le réinstaller que si vous disposez du progiciel d'origine ou d'une copie de sauvegarde du progiciel supprimé. Si vous supprimez un progiciel, vous ne pouvez plus ouvrir les documents créés dans ce logiciel.

Si un autre logiciel dépend de celui supprimé, il risque de ne plus fonctionner. Pour plus d'informations, consultez la documentation du logiciel installé.

Paramètres du Gestionnaire d'applications

Sélectionnez **Menu** > **Pan. config.** > **Gest. d'appl.**

Sélectionnez **Options** > **Paramètres** puis parmi les options suivantes :

- **Installation logiciels** — Choisissez si un logiciel Symbian ne comportant aucune signature numérique vérifiée peut être installé.
- **Vérif. en ligne certificat** — Pour vérifier les certificats en ligne avant l'installation d'une application.
- **Adresse Web par défaut** — Sélectionnez l'adresse par défaut utilisée lors de la vérification des certificats en ligne.

Certaines applications Java nécessitent l'envoi d'un message ou l'établissement d'une connexion réseau vers un point d'accès défini pour le téléchargement de données supplémentaires ou de composants.

Licences

À propos des Licences

Sélectionnez **Menu** > **Pan. config.** > **Téléphone** > **Licences.**

Certains fichiers multimédias, tels que les photos et les clips audio ou vidéo, sont protégés par des droits

d'utilisation numériques. Les licences peuvent autoriser ou limiter l'utilisation de ces fichiers. Par exemple, certaines licences autorisent un nombre d'écoutes limité pour un morceau. Pendant une session de lecture, vous pouvez rembobiner, avancer rapidement ou suspendre la lecture, mais une fois que vous l'arrêtez, vous avez utilisé une des instances autorisées.

Utiliser les licences

Un contenu protégé par la gestion des droits numériques est accompagné d'une licence associée qui définit vos droits d'utilisation de ce contenu.

Si votre appareil possède un contenu protégé par la technologie OMA DRM, utilisez la fonction de sauvegarde de Nokia OVI Suite pour sauvegarder à la fois les licences et le contenu.

D'autres méthodes de transfert pourraient ne pas transférer la licence qui doit être restaurée avec le contenu pour que vous puissiez encore utiliser le contenu protégé par la technologie OMA DRM une fois la mémoire de l'appareil formatée. Vous devrez peut-être également restaurer les licences si les fichiers de votre appareil sont endommagés.

Si votre appareil possède un contenu protégé par la technologie WMDRM, les licences et le contenu seront perdus en cas de formatage de la mémoire. Vous perdrez peut-être également les licences et le contenu si les fichiers de votre appareil sont endommagés. La perte des licences ou d'un contenu peut limiter votre capacité à utiliser à nouveau le même contenu sur votre appareil. Pour plus d'informations, contactez votre prestataire de services.

Certaines licences peuvent être liées à une carte SIM spécifique, et le contenu protégé par ces licences ne pourra être lu que si cette carte SIM est insérée dans l'appareil.

Pour afficher vos licences par type, sélectionnez **Licences valides**, **Lic. non valides** ou **Non utilisées**.

Pour afficher les détails des licences, sélectionnez **Options** > **Détails de la licence**.

Les détails suivants s'affichent pour chaque fichier multimédia :

- **Etat** — L'état est défini sur **Licence valide**, **Licence expirée** ou **Licence pas encore valide**.
- **Envoi du contenu** — **Autorisé** indique que vous pouvez envoyer le fichier à un autre appareil.
- **Contenu ds le téléphone** — **Oui** indique que le fichier est enregistré dans l'appareil et que son chemin d'accès est affiché. **Non** indique que le fichier en question n'est pas enregistré dans l'appareil.

Pour activer une licence, dans l'affichage principal des licences, sélectionnez **Lic. non valides** > **Options** > **Obtenir nouvelle licence**. Établissez une connexion réseau à l'invite et vous êtes dirigé vers un site Web où vous pouvez acquérir des droits multimédia.

Pour supprimer les droits, accédez au fichier concerné et sélectionnez **Options** > **Supprimer**. Lorsqu'il existe plusieurs droits relatifs au même fichier multimédia, tous sont supprimés.

L'affichage des licences de groupe répertorie tous les fichiers associés à un droit de groupe. Si vous avez téléchargé plusieurs fichiers multimédia avec les mêmes droits, ils sont tous affichés dans cet écran. Vous pouvez ouvrir l'affichage de groupe à partir des onglets des

licences valides ou des licences non valides. Pour accéder à ces fichiers, ouvrez le dossier des droits du groupe.

Sync

Sélectionnez **Menu** > **Pan. config.** > **Téléphone** > **Sync**.

Sync vous permet de synchroniser vos notes, vos entrées d'agenda, vos SMS et MMS, vos signets du navigateur ou vos contacts avec différentes applications compatibles sur un ordinateur compatible ou sur Internet.

Vous pouvez recevoir des paramètres de synchronisation de votre prestataire de services dans un message spécifique.

Un profil de synchronisation contient les paramètres nécessaires à la synchronisation.

Lorsque vous ouvrez l'application de synchronisation, le profil de synchronisation par défaut ou le dernier profil utilisé s'affiche. Pour modifier le profil, faites défiler jusqu'à un élément à synchroniser et sélectionnez **Cocher** pour l'inclure dans le profil ou **Décocher** pour en pas l'ajouter.

Pour gérer les profils de synchronisation, sélectionnez **Options** et les options souhaitées.

Pour synchroniser des données, sélectionnez **Options** > **Synchroniser**. Pour annuler la synchronisation avant la fin du processus, sélectionnez **Annuler**.

VPN mobile

Sélectionnez **Menu** > **Pan. config.** > **Paramètres** et **Connexion** > **VPN**.

Le réseau privé virtuel (VPN) mobile Nokia permet d'établir une connexion sécurisée avec le réseau Intranet compatible de votre entreprise et avec des services, tels que l'e-mail. Par Internet, votre appareil se connecte depuis un réseau mobile à une passerelle VPN d'entreprise. Celle-ci joue le rôle de porte d'accès au réseau d'entreprise compatible. Le client VPN utilise la technologie IP Security (IPSec). IPSec est un système de normes ouvertes visant à permettre la prise en charge des échanges de données sécurisés sur les réseaux IP.

Les politiques VPN déterminent la méthode utilisée par le client et une passerelle VPN pour s'authentifier mutuellement, ainsi que les algorithmes de cryptage servant à assurer la confidentialité des données. Pour un politique VPN, contactez le service informatique de votre entreprise.

Pour installer et configurer le client, les certificats et les politiques VPN, contactez le responsable IT de votre entreprise.

Gérer le VPN

Choisissez parmi les options suivantes :

- **Politiques VPN** — Installez, visualisez et mettez à jour les politiques VPN.
- **Serveurs de pol. VPN** — Modifiez les paramètres de connexion aux serveurs de politiques VPN à partir desquels vous pouvez installer et mettre celles-ci à jour.

Le terme "serveur de politiques" fait référence à un gestionnaire de services de sécurité Nokia (NSSM - Nokia Security Service Manager), qui n'est pas nécessairement requis.

- **Journal VPN** — Visualisez le journal de vos installations, mises à jour et synchronisations de politiques VPN et autres connexions VPN.

Modifier des points d'accès VPN

Sélectionnez **Menu** > **Pan. config.** > **Paramètres** et **Connexion** > **Destinations**.

On désigne sous le nom de point d'accès l'endroit où votre téléphone se connecte au réseau. Avant de pouvoir utiliser des services d'e-mail et multimédia ou de parcourir des pages Web, vous devez définir des points d'accès Internet pour ces services. Les points d'accès VPN (Virtual Private Network) associent les politiques VPN à des points d'accès Internet habituels pour créer des connexions sécurisées.

Il est possible que votre prestataire de services ait prédéfini certains, voire tous les points d'accès relatifs à votre appareil. Il se peut également que vous ne soyez pas autorisé à créer, modifier ou supprimer des points d'accès.

Sélectionnez une destination, puis **Options** > **Modifier** et définissez les paramètres suivants :

- **Nom de connexion** — Donnez un nom au point d'accès VPN.
- **Politique VPN** — Sélectionnez la politique VPN à associer au point d'accès Internet.
- **Point d'accès à Internet** — Sélectionnez le point d'accès Internet auquel associer la politique VPN pour

créer des connexions sécurisées pour le transfert de données.

- **Adresse du serveur proxy** — Entrez l'adresse du serveur proxy du réseau privé.
- **Numéro de port proxy** — Entrez le numéro de port du proxy.
- **Utiliser le point d'accès** — Définissez si les connexions utilisant ce point d'accès sont établies automatiquement ou non.

Les paramètres de modification disponibles peuvent varier.

Contactez le service informatique de votre entreprise pour obtenir les paramètres appropriés.

Utiliser une connexion VPN dans une application

Lorsque vous vous connectez au réseau de l'entreprise, il peut vous être demandé de prouver votre identité.

Contactez le service informatique de votre entreprise pour obtenir vos identifiants de connexion.

Pour utiliser le VPN avec une application, celle-ci doit être associée à un point d'accès VPN.



Conseil : Vous pouvez définir le paramètre de connexion de l'application sur **Toujours demander**, auquel cas vous sélectionnez le point d'accès VPN depuis une liste de connexions lorsqu'une connexion sera établie.

1. Dans l'application pour laquelle vous souhaitez créer une connexion VPN, sélectionnez un point d'accès VPN comme point d'accès.
2. Si vous utilisez un système d'authentification classique, entrez votre nom d'utilisateur VPN et votre code ou mot de passe. Si l'authentifieur SecurID n'est plus synchronisé avec l'horloge du serveur ACE/Server, entrez le code suivant. Si vous utilisez un système d'authentification par certificat, il vous faudra peut-être entrer le mot de passe du magasin de clés.

Paramètres

Sélectionnez **Menu** > **Pan. config.** > **Paramètres.**

Vous pouvez définir et modifier différents paramètres de votre appareil. La modification de ces paramètres affecte le fonctionnement de votre appareil au niveau de plusieurs applications.

Certains paramètres peuvent être prédéfinis pour l'appareil ou peuvent vous être envoyés dans un message

spécial par votre prestataire de services. Il n'est pas toujours possible de modifier ces paramètres.

Sélectionnez le paramètre que vous souhaitez modifier pour effectuer l'opération suivante :

- Basculer entre deux valeurs, comme Oui ou Non.
- Sélectionner une valeur dans une liste.

- Ouvrir un éditeur de texte et entrer une valeur.
- Ouvrir un curseur et faire défiler vers la gauche ou vers la droite pour régler une valeur.

Paramètres généraux

Sélectionnez **Menu** > **Pan. config.** > **Paramètres** et **Général**.

Choisissez parmi les options suivantes :

- **Personnalisation** — Pour modifier les paramètres d'affichage et personnaliser votre appareil.
- **Date et heure** — Pour modifier la date et l'heure.
- **Accessoires** — Pour modifier les paramètres de vos accessoires.
- **Capteurs** — Pour modifier les paramètres des capteurs.
- **Sécurité** — Pour modifier les paramètres de sécurité.
- **Config. d'origine** — Pour restaurer les paramètres de l'appareil à leur valeur d'origine.
- **Positionnement** — Pour définir la méthode et le serveur de positionnement pour les applications utilisant le GPS.

Les options disponibles peuvent varier.

Paramètres de personnalisation

Sélectionnez **Menu** > **Pan. config.** > **Paramètres** et **Général** > **Personnalisation**.

Paramètres d'affichage

Pour définir le niveau de lumière dont l'appareil a besoin avant de passer en rétroéclairage, sélectionnez **Affichage** > **Capteur de lumière**.

Pour modifier la taille du texte, sélectionnez **Affichage** > **Taille de police**.

Pour régler la durée pendant laquelle l'affichage peut rester inactif avant l'activation de l'économiseur d'écran, sélectionnez **Affichage** > **Attente écon. de batterie**.

Pour sélectionner un texte ou un logo d'accueil pour votre écran, sélectionnez **Affichage** > **Logo ou texte accueil**. Vous pouvez choisir le texte d'accueil par défaut, entrer votre propre texte ou sélectionner une photo.

Pour définir la durée après laquelle l'écran s'éteint une fois que vous avez appuyé sur une touche pour la dernière fois, sélectionnez **Affichage** > **Expiration de l'éclairage**.

Paramètres de sonnerie

Sélectionnez **Menu** > **Pan. config.** > **Paramètres**.

Sélectionnez **Général** > **Personnalisation** > **Sonneries**, puis parmi les options suivantes :

- **Sonnerie** — Sélectionnez une sonnerie dans la liste, ou choisissez **Télécharger sonneries** pour ouvrir un dossier de signets contenant une liste de signets pour le téléchargement de sonneries avec le navigateur. Si vous utilisez deux lignes téléphoniques, vous pouvez spécifier une sonnerie différente pour chaque ligne.
- **Sonnerie appels vidéo** — Sélectionnez une sonnerie pour les appels vidéo.
- **Nom de l'appelant** — Si vous sélectionnez ce paramètre et que l'un des membres de votre liste de

contacts vous appelle, l'appareil émet une sonnerie qui est une combinaison du nom du contact prononcé et de la sonnerie sélectionnée.

- **Type de sonnerie** — Sélectionnez le mode d'alerte de votre sonnerie.
- **Volume sonnerie** — Réglez le volume de la sonnerie.
- **Signalisation msg** — Sélectionnez une sonnerie pour les messages texte reçus.
- **Signalisation e-mails** — Sélectionnez une sonnerie pour les e-mails reçus.
- **Sonnerie de l'agenda** — Sélectionnez une sonnerie pour les alertes d'agenda.
- **Sonnerie alarme horloge** — Sélectionnez une sonnerie pour le réveil.
- **Vibreur** — Configurez l'appareil pour qu'il vibre lorsque vous recevez un appel ou un message.
- **Bips touches** — Réglez le volume des bips touches.
- **Bips d'avertissement** — Activez ou désactivez les bips d'avertissement.

Paramètres de langue

Sélectionnez **Menu** > **Pan. config.** > **Paramètres et Généraux** > **Personnalisation** > **Langue**.

- **Langue du téléphone** — Définissez la langue de l'appareil.
- **Langue d'écriture** — Sélectionnez la langue utilisée pour rédiger des notes et des messages.
- **Saisie prédictive** — Activez la saisie prédictive
- **Options de saisie** — Définissez les paramètres de la saisie prédictive.

Voyants lumineux de la touche de défilement

Sélectionnez **Menu** > **Pan. config.** > **Paramètres et Général** > **Personnalisation** > **Voyants de notification**.

Pour que la touche de défilement clignote lentement lorsque vous n'utilisez pas l'appareil, sélectionnez **Voy. clign. veille**.

Pour que la touche de défilement clignote rapidement lorsque vous avez des appels en absence ou des messages reçus, sélectionnez **Voyant de notification**, définissez la durée du clignotement et sélectionnez les événements dont vous souhaitez être averti.

Paramètres des touches d'accès rapide

Sélectionnez **Menu** > **Pan. config.** > **Paramètres et Général** > **Personnalisation** > **Tches acc. dir..**

Pour sélectionner quelle application et tâche s'ouvre lorsque vous appuyez sur une touche d'accès rapide, sélectionnez la touche et **Options** > **Ouvrir**.

Pour restaurer les applications et les tâches d'origine, sélectionnez **Configuration d'origine**.

Paramètres de date et d'heure

Sélectionnez **Menu** > **Pan. config.** > **Paramètres et Général** > **Date et heure**.

Définissez les options suivantes :

- **Date et Heure** — Définissez la date et l'heure actuelles.
- **Fuseau horaire** — Définissez votre fuseau horaire.

- **Format date** et **Séparateur date** — Définissez le format et le séparateur de la date.
- **Format heure** et **Séparateur heure** — Sélectionnez le format d'affichage de l'heure sur 12 heures ou 24 heures, ainsi que le symbole de séparation des heures et des minutes.
- **Type d'horloge** — Sélectionnez le type d'horloge.
- **Sonnerie alarme horloge** — Sélectionnez la sonnerie du réveil.
- **Durée répétition alarme** — Définissez le délai avant répétition de la sonnerie du réveil.
- **Jours ouvrables** — Déterminez les jours de la semaine qui sont des jours ouvrés pour vous.
- **Mise à jour autom. heure** — Mettez à jour l'heure, la date et le fuseau horaire automatiquement (service réseau).

Paramètres des accessoires

Sélectionnez **Menu** > **Pan. config.** > **Paramètres** et **Général** > **Accessoires**.

Pour définir quel mode est activé lorsque vous connectez un accessoire à votre appareil, sélectionnez l'accessoire et **Mode par défaut**.

Pour configurer l'appareil afin qu'il réponde automatiquement aux appels téléphoniques après 5 secondes lorsqu'un accessoire est connecté, sélectionnez l'accessoire et **Réponse automatique** > **Activée**. Si le type de sonnerie est défini sur **Un seul bip** ou **Silencieuse** dans le mode sélectionné, la fonction de réponse automatique est désactivée.

Pour que l'appareil s'allume lorsqu'il est connecté à un accessoire, sélectionnez **Eclairage** > **Activé**. Cette option est uniquement disponible pour certains accessoires.

Paramètres des capteurs

Sélectionnez **Menu** > **Pan. config.** > **Paramètres** et **Général** > **Capteurs**.

Pour configurer l'appareil afin qu'il réduise au silence un appel entrant ou mette une alarme en suspens lorsque vous tournez l'appareil face vers le bas, sélectionnez **Commande de rotation**.

Paramètres de sécurité

Paramètres de sécurité

Sélectionnez **Menu** > **Pan. config.** > **Paramètres** et **Général** > **Sécurité**.

Choisissez parmi les options suivantes :

- **Téléphone et carte SIM** — Pour modifier les paramètres de sécurité de votre appareil et de votre carte SIM.
- **Gestion certificats** — Gérez vos certificats de sécurité.
- **Contenu protégé** — Pour modifier vos paramètres pour les contenus protégés par DRM.
- **Module de sécurité** — Gérez votre module de sécurité.

N'utilisez pas des codes d'accès similaires à des numéros d'urgence, afin d'éviter d'appeler ces numéros par inadvertance. Les codes sont représentés par des astérisques. Lorsque vous modifiez un code, tapez le code actuel, puis deux fois le nouveau code.

Sécurité de l'appareil et de la carte SIM

Pour modifier le code PIN, sélectionnez **Téléphone et carte SIM** > **Code PIN**. Le nouveau code doit comporter 4 à 8 chiffres. Fourni avec la carte SIM, le code PIN protège celle-ci contre toute utilisation non autorisée. Si le code PIN est saisi trois fois de suite de manière incorrecte, il se bloque et vous devez utiliser le code PUK pour le déverrouiller avant de pouvoir réutiliser la carte SIM.

Pour que le clavier se verrouille automatiquement après une période définie, sélectionnez **Téléphone et carte SIM** > **Délai verrou automatique**.

Pour définir un délai au-delà duquel l'appareil est automatiquement verrouillé et ne pourra être utilisé que si le code verrou correct est entré, sélectionnez **Téléphone et carte SIM** > **Période verrou du tél..** Saisissez un délai en minutes ou sélectionnez **Aucune** pour désactiver le verrouillage automatique. Lorsque l'appareil est verrouillé, il est encore possible de répondre aux appels entrants et d'appeler les numéros d'urgence programmés dans l'appareil.

Pour définir un nouveau code verrou, sélectionnez **Téléphone et carte SIM** > **Code verrou**. Le code verrou par défaut est 12345. Entrez le code actuel, puis le nouveau code deux fois. Le nouveau code peut comporter de 4 à 255 caractères. Vous pouvez utiliser aussi bien des chiffres que des lettres, et les lettres peuvent être des minuscules ou des majuscules. Un message s'affiche si le format du code verrou est incorrect.

Restaurer les paramètres d'origine

Pour restaurer les paramètres originaux de l'appareil, sélectionnez **Menu** > **Pan. config.** > **Paramètres et Général** > **Config. d'origine**. Pour ce faire, vous avez besoin du code de verrouillage de votre appareil. Après réinitialisation, l'appareil peut prendre plus de temps pour se mettre sous tension. Les documents, les informations de contact, les entrées d'agenda et les fichiers ne sont pas affectés.

Paramètres de positionnement

Sélectionnez **Menu** > **Pan. config.** > **Paramètres et Général** > **Positionnement**.

Pour utiliser une méthode de positionnement donnée afin de détecter la position de votre appareil, sélectionnez **Méthodes de positionn..**

Pour sélectionner un serveur de positionnement, sélectionnez **Serveur positionnement**.

Pour sélectionner le système de mesure à utiliser pour les vitesses et les distances, sélectionnez **Préférences de notation** > **Système de mesure**.

Pour définir le format d'affichage des informations de coordonnées sur votre appareil, sélectionnez **Préférences de notation** > **Format des coordonnées**.

Paramètres de la touche des e-mails

Sélectionnez **Menu** > **Pan. config.** > **Paramètres** et **Général**.

Pour sélectionner la boîte aux lettres à ouvrir avec la touche des e-mails, sélectionnez **Param. tche e-mail** > **Touche E-mail** et appuyez sur la touche de défilement.

Paramètres du téléphone

Sélectionnez **Menu** > **Pan. config.** > **Paramètres** et **Téléphone**.

Définissez les options suivantes :

- **Appel** — Définissez les paramètres généraux des appels.
- **Renvoi d'appel** — Pour définir vos paramètres de renvoi d'appel. Voir "[Renvoi d'appel](#)", p. 35.
- **Interd. d'appels** — Définissez vos paramètres de limitation d'appel. Voir "[Limitation d'appels](#)", p. 36.
- **Réseau** — Réglez les paramètres réseau.

Paramètres d'appel

Sélectionnez **Menu** > **Pan. config.** > **Paramètres** et **Téléphone** > **Appel**.

Définissez les options suivantes :

- **Envoyer mon numéro** — Pour que votre numéro s'affiche sur l'écran de la personne que vous appelez.
- **Envoyer mon n° ToIP** — Pour que votre numéro d'appel Internet s'affiche sur le téléphone de la personne que vous appelez via un appel Internet. Ce paramètre est uniquement disponible si vous avez défini les paramètres du service d'appels ToIP.
- **Appel en attente** — Pour configurer l'appareil et être averti des appels entrants pendant un appel (service réseau).
- **Attente appels ToIP** — Pour que l'appareil vous avertisse en cas d'appel Internet entrant en cours d'appel. Ce paramètre est uniquement disponible si vous avez défini les paramètres du service d'appels ToIP.
- **Signalisation appels ToIP** — Sélectionner **Activée** pour activer l'option permettant à votre appareil de vous informer en cas d'appels Internet entrants. Si vous choisissez **Désactivée**, vous ne recevrez une notification que si vous avez manqué l'appel. Ce paramètre est uniquement disponible si vous avez défini les paramètres du service d'appels ToIP.
- **Rejeter l'appel avec msg** — Pour rejeter un appel et envoyer un SMS à l'appelant.
- **SMS** — Pour écrire le SMS standard qui est envoyé lorsque vous rejetez un appel.
- **Ma vidéo si appel reçu** — Pour autoriser ou refuser l'envoi de vidéo au cours d'un appel vidéo à partir de votre appareil.
- **Photo ds appel vidéo** — Pour afficher une photo si aucune vidéo n'est envoyée au cours d'un appel vidéo.
- **Rappel automatique** — Pour configurer votre appareil afin qu'il effectue jusqu'à 10 tentatives de rappel après un appel infructueux. Pour arrêter le rappel automatique, appuyez sur la touche de fin.

- **Durée des appels** — Pour afficher la durée d'un appel en cours.
- **Résumé après appel** — Pour afficher la durée d'un appel terminé.
- **Appels abrégés** — Pour activer la composition abrégée.
- **Réponse touches** — Pour activer la réponse avec n'importe quelle touche.
- **Ligne utilisée** — Ce paramètre (service réseau) n'est disponible que si la carte SIM supporte deux numéros d'abonné, c'est-à-dire deux lignes téléphoniques. Sélectionnez le téléphone que vous voulez utiliser pour passer vos appels et envoyer des messages texte. Les appels peuvent être reçus sur les deux lignes quelle que soit la ligne sélectionnée. Si vous sélectionnez **Ligne 2** alors que vous ne vous êtes pas abonné à ce service réseau, vous ne pouvez pas établir d'appel. Lorsque la ligne 2 est sélectionnée, **2** est affiché dans l'écran d'accueil.
- **Changement de ligne** — Pour empêcher la sélection de la ligne (service réseau), si cette option est prise en charge par votre carte SIM. Pour modifier ce paramètre, vous devez disposer du code PIN2.
- **Annulation du bruit** — Pour activer l'annulation du bruit active au niveau de l'écouteur.
- **Recherche de contacts** — Pour activer la recherche de contacts dans l'écran d'accueil.

Paramètres réseau

Sélectionnez **Menu** > **Pan. config.** > **Paramètres** et **Téléphone** > **Réseau**.

Pour spécifier le mode réseau, sélectionnez **Mode réseau** et **Mode double**, **UMTS**, ou **GSM**. En mode double, l'appareil bascule automatiquement entre les réseaux.



Conseil : Sélectionner **UMTS** permet un transfert de données plus rapide, mais peut augmenter l'utilisation de la batterie et réduire sa durée de vie. Dans les zones où des réseaux GSM et UMTS sont accessibles, sélectionner **Mode double** peut provoquer un basculement continu d'un réseau à l'autre, qui augmente également l'utilisation de la batterie.

Pour sélectionner l'opérateur, sélectionnez **Sélection opérateur** et **Manuelle** pour faire votre choix parmi des réseaux disponibles ou **Automatique** pour que l'appareil sélectionne le réseau automatiquement.

Pour configurer l'appareil afin qu'il indique quand il est utilisé dans un réseau micro cellulaire (MCN), sélectionnez **Diffusion sur cellules** > **Activée**.

Paramètres de connexion

Sélectionnez **Menu** > **Pan. config.** > **Paramètres** et **Connexion**.

Définissez les options suivantes :

- **Bluetooth** — Modifiez les paramètres Bluetooth.
- **USB** — Modifiez les paramètres du câble de données.
- **Destinations** — Pour configurer de nouveaux points d'accès ou modifier des points d'accès existants. Certains ou tous les points d'accès peuvent être prédéfinis pour votre appareil par votre prestataire de

services et vous ne pourrez peut-être pas les créer, les modifier ou les supprimer.





- **VPN** — Pour gérer les paramètres de réseau privé virtuel.
- **Donn. paquets** — Pour définir quand le réseau de données par paquets est connecté et entrer le nom du point d'accès connecté par paquets par défaut si vous utilisez un appareil comme modem pour un ordinateur.
- **LAN sans fil** — Pour configurer l'appareil afin qu'il affiche un indicateur lorsqu'un LAN sans fil (WLAN) est disponible et pour définir la fréquence à laquelle l'appareil recherche des réseaux.
- **Partage vidéo** — Pour activer le partage vidéo, sélectionner le profil SIP pour le partage vidéo et définir les paramètres d'enregistrement vidéo.
- **Paramètres SIP** — Affichez ou créez des modes SIP (Session Initiation Protocol).
- **Mode XDM** — Pour créer un profil XDM. Le profil XDM est nécessaire pour de nombreuses applications de communication, par exemple présence.
- **Présence** — Pour modifier les paramètres de présence (service réseau). Pour s'inscrire au service, contactez votre prestataire de services.
- **Lecteurs distants** — Pour connecter l'appareil à un lecteur distant.
- **Configurations** — Pour afficher ou supprimer des serveurs sécurisés par lesquels votre appareil peut recevoir des paramètres de configuration.
- **Gestion noms PA** — Limitez les connexions de données par paquets.

Points d'accès

Créer un nouveau point d'accès

Sélectionnez **Menu** > **Pan. config.** > **Paramètres** et **Connexion** > **Destinations**.

Vous pouvez recevoir des paramètres de point d'accès de votre prestataire de services sous forme de message. Certains ou tous les points d'accès peuvent être prédéfinis pour votre appareil par votre prestataire de services et vous ne pourrez peut-être pas les modifier, les supprimer ou en créer.

Lorsque vous sélectionnez l'un des groupes de points d'accès (, , , , ) , les types de points d'accès suivants s'affichent :

 indique un point d'accès protégé

 indique un point d'accès de données par paquets

 indique un point d'accès LAN sans fil (WLAN)

 **Conseil** : Vous pouvez créer des points d'accès Internet dans un réseau WLAN à l'aide de l'assistant WLAN.

Pour créer un nouveau point d'accès, sélectionnez  **Point d'accès**. L'appareil vous invite à rechercher des connexions disponibles. Après la recherche, les connexions déjà disponibles s'affichent et peuvent être partagées par un nouveau point d'accès. Si vous ignorez cette étape, vous êtes invité à sélectionner une méthode de connexion et à définir les paramètres nécessaires.

Pour modifier les paramètres d'un point d'accès, sélectionnez l'un des groupes de points d'accès, faites défiler jusqu'à un point d'accès et sélectionnez **Options** > **Modifier**. Utilisez les instructions fournies par votre

prestataire de services pour modifier les éléments suivants :

- **Nom de connexion** — Attribuez un nom à la connexion.
- **Porteuse de données** — Sélectionnez le type de connexion de données.

En fonction de la connexion de données que vous sélectionnez, seuls certains champs seront disponibles. Renseignez tous les champs signalés par la mention **A définir** ou par un * rouge. Sauf indication contraire de votre prestataire de services, vous n'êtes pas obligé de renseigner les autres champs.

Pour utiliser une connexion de données, votre prestataire de services doit prendre en charge cette fonctionnalité et, si nécessaire, l'activer pour votre carte SIM.

Créer des groupes de points d'accès

Appuyez sur  et sélectionnez **Outils** > **Paramètres** > **Connexion** > **Destinations**.

Certaines applications permettent l'utilisation de groupes de points d'accès pour la connexion à un réseau.

Pour éviter d'avoir à sélectionner le point d'accès à utiliser à chaque fois que l'appareil tente de se connecter à un réseau, vous pouvez créer un groupe contenant différents points d'accès et définir l'ordre d'utilisation de ces points d'accès pour se connecter à un réseau.

Par exemple, vous pouvez ajouter des points d'accès LAN sans fil (WLAN) et des points d'accès de données par paquets à un groupe de points d'accès Internet et utiliser ce groupe lors de la navigation sur le Web. Si vous attribuez au point d'accès WLAN une priorité supérieure, l'appareil se connecte à Internet via le WLAN s'il est

disponible et via la connexion de données par paquets dans le cas contraire.

Pour créer un nouveau point d'accès, sélectionnez **Options** > **Gérer** > **Nouvelle destination**.

Pour ajouter des points d'accès à un groupe de points d'accès, sélectionnez le groupe et sélectionnez **Options** > **Nouveau point d'accès**. Pour copier un point d'accès existant provenant d'un autre groupe, sélectionnez le groupe, faites défiler vers un point d'accès existant et **Options** > **Organiser** > **Copier ds autre destin..**

Pour modifier l'ordre de priorité des points d'accès au sein d'un groupe, faites défiler jusqu'à un point d'accès et sélectionnez **Options** > **Organiser** > **Changer de priorité**.

Points d'accès de données par paquet

Sélectionnez **Menu** > **Pan. config.** > **Paramètres** et **Connexion** > **Destinations** > **Point d'accès**, puis suivez les instructions à l'écran. Vous pouvez également ouvrir l'un des groupes de points d'accès et sélectionner un point d'accès identifié par .

Utilisez les instructions fournies par votre prestataire de services pour modifier les points suivants :

- **Nom du point d'accès** — Le nom du point d'accès est fourni par votre prestataire de services.
- **Nom d'utilisateur** — Le nom d'utilisateur peut être nécessaire pour établir une connexion de données. Il est généralement fourni par votre prestataire de services.
- **Mot de passe** — Si vous voulez configurer l'appareil afin qu'il vous demande le mot de passe chaque fois que vous vous connectez à un serveur, ou si vous ne

- souhaitez pas enregistrer de mot de passe sur l'appareil, sélectionnez **Demander**.
- **Mot de passe** — Un mot de passe peut être nécessaire pour établir une connexion de données. Il est généralement fourni par votre prestataire de services.
 - **Authentification** — Sélectionnez **Sécurisée** pour toujours envoyer votre mot de passe crypté ou **Normale** pour envoyer votre mot de passe crypté lorsque c'est possible.
 - **Page de démarrage** — En fonction du type de point d'accès que vous définissez, vous devez écrire soit l'adresse Web, soit l'adresse du centre de messagerie multimédia.
 - **Utiliser le point d'accès** — Sélectionnez **Après confirmation** pour configurer l'appareil afin qu'il vous demande confirmation avant que la connexion avec ce point d'accès ne soit créée ou **Automatiquement** pour que l'appareil se connecte à la destination automatiquement à l'aide de ce point d'accès.

Sélectionnez **Options** > **Paramètres avancés** et l'une des options suivantes :

- **Type de réseau** — Sélectionnez le type de protocole Internet pour transférer des données depuis et vers votre appareil. Les autres paramètres dépendent du type de réseau sélectionné.
- **Adresse IP téléphone** (pour IPv4 uniquement) — Saisissez l'adresse IP de votre appareil.
- **Adresses DNS** — Si votre prestataire de services vous le demande, saisissez les adresses IP des serveurs DNS primaire et secondaire. Pour obtenir ces adresses, contactez votre prestataire de services Internet.
- **Adresse du serveur proxy** — Saisissez l'adresse du serveur proxy.

- **Numéro de port proxy** — Saisissez le numéro de port du serveur proxy.

Points d'accès Internet WLAN

Sélectionnez **Menu** > **Pan. config.** > **Paramètres** et **Connexion** > **Destinations** > **Point d'accès**, puis suivez les instructions affichées. Vous pouvez aussi ouvrir un des groupes de points d'accès et sélectionner un point d'accès désigné par , puis sélectionnez **Options** > **Modifier** .

Utilisez les instructions fournies par votre prestataire de services pour modifier les points suivants :

- **Nom du WLAN** — Sélectionnez **Saisie manuelle** ou **Chercher des réseaux**. Si vous sélectionnez un réseau existant, **Mode WLAN** et **Mode sécurité du WLAN** sont déterminés par les paramètres de son point d'accès.
- **Etat du réseau** — Définissez si le nom du réseau est affiché.
- **Mode WLAN** — Sélectionnez **Ad hoc** pour créer un réseau ad hoc et permettre aux appareils d'envoyer et de recevoir des données directement ; il n'est pas nécessaire d'avoir un point d'accès WLAN. Dans un réseau ad-hoc, tous les appareils doivent utiliser le même nom de réseau WLAN.
- **Mode de sécurité WLAN** — Sélectionnez le cryptage utilisé : **WEP**, **802.1x** ou **WPA/WPA2**. (Les fonctions 802.1x et WPA/WPA2 ne sont pas disponibles pour les réseaux ad hoc.) Si vous sélectionnez **Réseau ouvert**, aucun cryptage n'est utilisé. Les fonctions WEP, 802.1x et WPA ne peuvent être utilisées que si le réseau les prend en charge.
- **Utiliser le point d'accès** — Sélectionnez **Après confirmation** pour configurer l'appareil afin qu'il vous demande confirmation avant que la connexion avec ce

point d'accès ne soit créée ou **Automatiquement** pour que l'appareil se connecte à la destination automatiquement à l'aide de ce point d'accès.

Pour entrer les paramètres du mode de sécurité choisi, sélectionnez **Param. de sécurité WLAN**.

Paramètres WLAN avancés

Sélectionnez **Options** > **Paramètres avancés** et l'une des options suivantes :

- **Paramètres IPv4** — Saisissez l'adresse IP de votre appareil, l'adresse IP du sous-réseau, la passerelle par défaut et les adresses IP des serveurs DNS primaire et secondaire. Contactez votre prestataire de services Internet pour obtenir ces adresses.
- **Paramètres IPv6** — Définissez le type d'adresse DNS.
- **Canal ad hoc** (uniquement pour des réseaux ad hoc) — Pour saisir un numéro de canal (1-11) manuellement, sélectionnez **Défini par l'utilisateur**.
- **Adresse du serveur proxy** — Saisissez l'adresse du serveur proxy.
- **Numéro de port proxy** — Entrez le numéro de port proxy.

Paramètres des données par paquets (GPRS)

Sélectionnez **Menu** > **Pan. config.** > **Paramètres** et **Connexion** > **Donn. paquets**.

Votre appareil prend en charge des connexion de données par paquets, comme GPRS dans le réseau GSM. Lorsque vous utilisez votre appareil dans des réseaux GSM et UMTS, il est possible que plusieurs connexions de données soient actives simultanément; des points d'accès peuvent

partager une connexion de données et des connexions de données demeurent actives, par exemple pendant des appels vocaux.

Pour définir les paramètres de données par paquets, sélectionnez **Connexion paquets** et **Si disponible** pour enregistrer l'appareil au réseau de données par paquets lorsque vous mettez l'appareil sous tension dans un réseau pris en charge ou **Si nécessaire** pour enregistrer l'appareil au réseau de données par paquets uniquement lorsqu'une application ou une action tente d'établir une connexion de données par paquets. Ces paramètres ont une influence sur tous les points d'accès pour les connexions de données par paquets. Pour utiliser l'appareil en tant que modem de données par paquets pour votre ordinateur, sélectionnez **Point d'accès** et entrez le nom du point d'accès fourni par votre prestataire de services. Pour utiliser une connexion de données grande vitesse, sélectionnez **Accès par paquet ht débit** > **Activé**.

Paramètres WiFi

Sélectionnez **Menu** > **Pan. config.** > **Paramètres** et **Connexion** > **LAN sans fil**.

Pour qu'un indicateur s'affiche lorsqu'un réseau LAN sans fil (WLAN) est disponible à l'endroit où vous vous trouvez, sélectionnez **Afficher la disp. WLAN** > **Oui**.

Pour sélectionner la fréquence de recherche des réseaux WLAN disponibles et de mise à jour de l'indicateur par votre appareil, sélectionnez **Recherche de réseaux**. Ce paramètre est disponible uniquement si vous sélectionnez **Afficher la disp. WLAN** > **Oui**.

Pour configurer l'appareil afin qu'il teste la capacité Internet du WLAN sélectionné automatiquement, afin qu'il demande chaque fois l'autorisation ou afin qu'il n'effectue jamais le test de connectivité, sélectionnez **Test connectiv. à Internet** > **Exécuter automatiq.**, **Toujours demander** ou **Ne jamais exécuter**. Si vous sélectionnez **Exécuter automatiq.** ou si vous autorisez le test à être effectué lorsque l'appareil vous le demande et si le test est effectué avec succès, le point d'accès est enregistré dans les destinations Internet.

Pour vérifier l'adresse MAC (Media Access Control) unique qui identifie votre appareil, entrez ***#62209526#** dans l'écran d'accueil. L'adresse MAC s'affiche.

Paramètres WiFi avancés

Sélectionnez **Options** > **Paramètres avancés**. Les paramètres WiFi avancés sont normalement définis automatiquement et il est déconseillé de les modifier.

Pour modifier les paramètres manuellement, sélectionnez **Config. automatique** > **Désactivée**, puis définissez les paramètres suivants :

- **Limite longue nvl essai** — Entrez le nombre maximum de tentatives de transmission si l'appareil ne reçoit pas de signal d'accusé de réception en provenance du réseau.
- **Limite courte nvl essai** — Entrez le nombre maximum de tentatives de transmission si l'appareil ne reçoit pas de signal "prêt à émettre" en provenance du réseau.
- **Seuil RTS** — Sélectionnez la taille de paquet de données à partir de laquelle le point d'accès WiFi envoie une demande pour émettre avant d'envoyer le paquet.

- **Niveau de puissance TX** — Sélectionnez le niveau de puissance de votre appareil lors de l'envoi de données.
- **Mesures radio** — Activez ou désactivez les mesures radio.
- **Economiseur de batterie** — Choisissez si vous souhaitez ou non utiliser le mécanisme d'économie d'énergie WiFi pour économiser la batterie de l'appareil. L'utilisation du mécanisme d'économie d'énergie améliore les performances de la batterie mais peut affaiblir l'interopérabilité WiFi.

Pour restaurer la valeur d'origine de tous les paramètres, sélectionnez **Options** > **Configuration d'origine**.

Paramètres de sécurité WiFi

Sélectionnez **Menu** > **Pan. config.** > **Paramètres** et **Connexion** > **Destinations** > **Point d'accès** et suivez les instructions à l'écran.

Pour modifier un point d'accès LAN sans fil (WLAN), ouvrez l'un des groupes de points d'accès et sélectionnez un point d'accès marqué avec .

Pour entrer les paramètres du mode de sécurité choisi, sélectionnez **Param. de sécurité WLAN**.

Paramètres de sécurité WEP

Sélectionnez **WEP** comme mode de sécurité WiFi.

La méthode de cryptage WEP (Wired Equivalent Privacy) permet de crypter les données avant de les envoyer. L'accès au réseau est refusé aux utilisateurs ne disposant pas des clés WEP requises. Si le mode de sécurité WEP est utilisé et que votre appareil reçoit un paquet de données

non crypté à l'aide de clés WEP, ces données seront rejetées.

Dans un réseau ad hoc, tous les appareils doivent utiliser la même clé WEP.

Sélectionnez **Param. de sécurité WLAN** puis définissez les options suivantes :

- **Clé WEP utilisée** — Sélectionnez la clé WEP souhaitée.
- **Type authentification** — Sélectionnez **Ouvert** ou **Partagé**.
- **Paramètres clé WEP** — Modifiez les paramètres de la clé WEP.

Paramètres de clé WEP

Dans un réseau ad hoc, tous les appareils doivent utiliser la même clé WEP.

Sélectionnez **Param. de sécurité WLAN** > **Paramètres clé WEP** puis définissez les options suivantes :

- **Cryptage WEP** — Sélectionnez la longueur de clé de cryptage WEP souhaitée.
- **Format de la clé WEP** — Indiquez si vous souhaitez entrer les données de clé WEP au format **ASCII** ou **Hexadécimal**.
- **Clé WEP** — Entrez les données de clé WEP.

Paramètres de sécurité 802.1x

Sélectionnez **802.1x** comme mode de sécurité WLAN.

802.1x authentifie et autorise les appareils à accéder à un réseau sans fil et bloque leur accès si le processus d'autorisation échoue.

Sélectionnez **Param. de sécurité WLAN**, puis choisissez parmi les options suivantes :

- **WPA/WPA2** — Sélectionnez **EAP** (Extensible Authentication Protocol) ou **Clé pré-partagée** (une clé secrète utilisée pour l'identification de l'appareil).
- **Param. d'extension EAP** — Si vous avez sélectionné **WPA/WPA2** > **EAP**, sélectionnez les extensions EAP définies dans votre appareil à utiliser avec le point d'accès.
- **Clé pré-partagée** — Si vous avez sélectionné **WPA/WPA2** > **Clé pré-partagée**, entrez la clé privée partagée qui identifie votre appareil au WLAN auquel vous vous connectez.

Paramètres de sécurité WPA

Sélectionnez **WPA/WPA2** comme mode de sécurité WLAN.

Sélectionnez **Param. de sécurité WLAN**, puis choisissez parmi les options suivantes :

- **WPA/WPA2** — Sélectionnez **EAP** (Extensible Authentication Protocol) ou **Clé pré-partagée** (une clé secrète utilisée pour l'identification de l'appareil).
- **Param. d'extension EAP** — Si vous sélectionnez **WPA/WPA2** > **EAP**, sélectionnez les extensions EAP définies dans votre appareil à utiliser avec le point d'accès.
- **Clé pré-partagée** — Si vous sélectionnez **WPA/WPA2** > **Clé pré-partagée**, entrez la clé privée partagée qui identifie votre appareil au WLAN auquel vous vous connectez.
- **Mode WPA2 seul** — Pour autoriser le cryptage TKIP et AES (Advanced Encryption Standard), sélectionnez **Désactivé**. Pour autoriser uniquement le cryptage AES, sélectionnez **Activé**

Extensions WiFi

Sélectionnez **Menu** > **Pan. config.** > **Paramètres** et **Connexion** > **Destinations**, ainsi qu'un groupe de points d'accès.

Les extensions EAP (extensible authentication protocol) sont utilisées dans les réseaux sans fil pour authentifier les appareils sans fil et les serveurs d'authentification ; les différentes extensions EAP permettent l'utilisation de différentes méthodes EAP (service réseau).

Vous pouvez afficher les extensions EAP actuellement installées dans votre appareil (service réseau).

Extensions EAP

1. Pour définir les paramètres des extensions EAP, sélectionnez **Options** > **Nouveau point d'accès** et définissez un point d'accès utilisant le WiFi comme porteuse de données.
2. Sélectionnez **802.1x** ou **WPA/WPA2** comme mode de sécurité.
3. Sélectionnez **Param. de sécurité WLAN** > **WPA/WPA2** > **EAP** > **Param. d'extension EAP**.

Utiliser des extensions EAP

Pour utiliser une extension EAP lorsque vous vous connectez à un réseau WiFi en utilisant le point d'accès, sélectionnez l'extension souhaitée et **Options** > **Activer**. Les extensions EAP pouvant être utilisées avec ce point d'accès sont cochées. Pour ne pas utiliser d'extension, sélectionnez **Options** > **Désactiver**.

Pour modifier les paramètres d'une extension EAP, sélectionnez **Options** > **Modifier**.

Pour modifier la priorité des paramètres d'une extension EAP, sélectionnez **Options** > **Lever la priorité** pour essayer d'utiliser cette extension avant les autres extensions lors de la connexion au réseau à l'aide du point d'accès ou **Options** > **Abaisser la priorité** pour utiliser cette extension pour l'authentification du réseau après avoir essayé d'utiliser les autres extensions.

Reportez-vous à l'aide relative à l'appareil pour plus d'informations sur les extensions EAP.

Paramètres SIP (Session Initiation Protocol)

Sélectionnez **Menu** > **Pan. config.** > **Paramètres** et **Connexion** > **Paramètres SIP**.

Les protocoles SIP (Session Initiation Protocols) sont utilisés pour créer, modifier et arrêter certains types de sessions de communication avec un ou plusieurs participants (service réseau). Le partage vidéo et les appels ToIP sont des sessions de communication typiques. Les modes SIP comprennent des paramètres pour ces sessions. Le mode SIP utilisé par défaut pour une session de communication est souligné.

Pour créer un profil SIP, sélectionnez **Options** > **Nouveau mode SIP** > **Utiliser mode par déf.** ou **Utiliser mode existant**.

Pour sélectionner un mode SIP que vous souhaitez utiliser par défaut pour les sessions de communication, sélectionnez **Options** > **Mode par défaut**.

Modifier des modes SIP

Sélectionnez **Menu** > **Pan. config.** > **Paramètres** et **Connexion** > **Paramètres SIP**.

Sélectionnez **Options** > **Modifier** et l'une des options suivantes :

- **Nom du mode** — Donnez un nom au mode SIP.
- **Mode du service** — Sélectionnez **IETF** ou **Nokia 3GPP**.
- **Destination par défaut** — Sélectionnez la destination à utiliser pour la connexion réseau.
- **Point d'accès par défaut** — Sélectionnez le point d'accès que vous souhaitez utiliser pour la connexion Internet.
- **Nom d'utilisateur public** — Entrez le nom d'utilisateur que votre prestataire de services vous a attribué.
- **Utiliser la compression** — Indiquez si la compression est utilisée.
- **Inscription** — Sélectionnez le mode d'enregistrement.
- **Utiliser sécurité** — Indiquez si la négociation de sécurité est utilisée.
- **Serveur proxy** — Entrez les paramètres du serveur proxy pour ce mode SIP.
- **Serveur registrar** — Entrez les paramètres du serveur d'enregistrement pour ce mode SIP.

Modifier les serveurs proxy SIP

Sélectionnez **Options** > **Nouveau mode SIP** ou **Modifier** > **Serveur proxy**.

Les serveurs proxy sont des serveurs intermédiaires entre un service de navigateur et ses utilisateurs ; ils sont utilisés

par certains prestataires de services. Ces serveurs peuvent permettre d'augmenter le niveau de sécurité et la vitesse d'accès au service.

Définissez les options suivantes :

- **Adresse serveur proxy** — Entrez le nom d'hôte ou l'adresse IP du serveur proxy utilisé.
- **Domaine** — Entrez le domaine du serveur proxy.
- **Nom d'utilisateur** et **Mot de passe** — Entrez vos nom d'utilisateur et mot de passe d'accès au serveur proxy.
- **Autoriser routage lâche** — Indiquez si le routage lâche est autorisé.
- **Type de transport** — Choisissez **UDP**, **Automatique** ou **TCP**.
- **Port** — Entrez le numéro de port du serveur proxy.

Modifier les serveurs d'enregistrement

Sélectionnez **Options** > **Nouveau mode SIP** ou **Modifier** > **Serveur registrar**.

Définissez les options suivantes :

- **Adresse serveur registrar** — Entrez le nom d'hôte ou l'adresse IP du serveur registrar utilisé.
- **Domaine** — Entrez le domaine du serveur d'enregistrement.
- **Nom d'utilisateur** et **Mot de passe** — Entrez vos nom d'utilisateur et mot de passe d'accès au serveur d'enregistrement.
- **Type de transport** — Choisissez **UDP**, **Automatique** ou **TCP**.
- **Port** — Entrez le numéro de port du serveur d'enregistrement.

Paramètres de configuration

Sélectionnez **Menu** > **Pan. config.** > **Paramètres** et **Connexion** > **Configurations.**

Vous pouvez recevoir des messages de votre prestataire de services ou de la gestion de l'information de l'entreprise contenant des paramètres de configuration pour des serveurs sécurisés. Ces paramètres sont automatiquement enregistrés dans Configurations. Les serveurs sécurisés peuvent vous envoyer des paramètres de configuration pour points d'accès, pour services e-mail ou multimédia, pour messagerie instantanée et des paramètres synchronisation.

Pour supprimer des configurations pour un serveur sécurisé, sélectionnez **Options** > **Supprimer.** Les paramètres de configuration pour d'autres applications fournis par ce serveur sont également supprimés.

Limiter les données par paquets

Sélectionnez **Menu** > **Pan. config.** > **Paramètres** et **Connexion** > **Gestion noms PA.**

Avec le service de contrôle de point d'accès, vous pouvez limiter les connexions de données par paquets depuis votre appareil vers certains points d'accès uniquement. Il

se peut que votre carte SIM ne prenne pas en charge le service de contrôle des points d'accès. Pour plus d'informations, contactez votre prestataire de services.

Pour limiter les connexions de données par paquets à partir de votre appareil, sélectionnez **Options** > **Activer restrictions.** Vous avez besoin de votre code PIN2 pour activer et désactiver le contrôle de point d'accès ou modifier des points d'accès de données par paquets sur la liste de contrôle.

Pour ajouter des points d'accès qui peuvent ensuite être utilisés pour les connexions de données par paquets à la liste de contrôle, sélectionnez **Options** > **Ajouter nom manuelmt.** Pour autoriser les connexions à un point d'accès fourni par l'opérateur, créez un point d'accès vide.

Pour supprimer des points d'accès de la liste, sélectionnez **Options** > **Retirer.**

Paramètres des applications

Sélectionnez **Menu** > **Pan. config.** > **Paramètres** et **Applications.**

Sélectionnez une application dans la liste pour ajuster ses paramètres.

Raccourcis

Vous trouverez ci-dessous certains des raccourcis clavier disponibles sur votre appareil. Les raccourcis permettent une utilisation plus efficace des applications.

Raccourcis généraux

Touche Marche/arrêt	Maintenez cette touche enfoncée pour allumer et éteindre votre appareil. Appuyez une fois sur cette touche pour basculer entre les différents modes.
Touche Sym	Maintenez-la enfoncée pour activer ou désactiver la connectivité Bluetooth.
Touche Ctrl	Maintenez-la enfoncée pour activer ou désactiver le mode Silencieux.
Ctrl + C	Pour copier du texte.
Ctrl + V	Pour coller du texte.
Ctrl + X	Pour couper du texte.
Ctrl + A	Pour sélectionner tout.

Écran d'accueil

Touche écran gauche + touche écran droite	Pour verrouiller et déverrouiller le pavé numérique et le clavier.
Touche d'appel	Pour ouvrir le journal des appels.
0	Maintenez cette touche enfoncée pour ouvrir la page d'accueil du navigateur Web.
1	Maintenez cette touche enfoncée pour appeler votre boîte vocale.
Touches numériques (2-9)	Pour appeler un numéro de téléphone à l'aide de la fonction de composition abrégée. Vous devez d'abord activer la fonction de composition abrégée dans Menu > Pan. config. et Paramètres > Téléphone > Appel > Appels abrégés.

Raccourcis Web

*	Pour effectuer un zoom avant sur la page.
#	Pour effectuer un zoom arrière sur la page.
0	Pour accéder à la page d'accueil.
1	Pour afficher la barre d'outils

2	Pour ouvrir la boîte de dialogue de recherche.
3	Pour revenir à la page précédente.
4	Pour enregistrer la page actuelle comme signet.
5	Pour ouvrir le plan des raccourcis du pavé numérique.
6	Pour recharger la page en cours.
7	Pour afficher la page en mode plein écran.
8	Pour afficher un aperçu de la page.
9	Pour ouvrir la boîte de dialogue permettant de saisir une nouvelle adresse Web.

E-mail

C	Pour créer un nouvel e-mail.
D	Pour supprimer les e-mails sélectionnés.
R	Pour créer une réponse à l'intention de l'expéditeur de l'e-mail.
A	Pour créer une réponse à destination de l'intention et de tous les autres destinataires de l'e-mail.
F	Pour transférer l'e-mail.
N	Pour ouvrir l'e-mail suivant.

P	Pour ouvrir l'e-mail précédent.
O	Pour ouvrir l'e-mail sélectionné.
L	Pour modifier le statut de suivi du message.
J	Pour vous déplacer d'un écran vers le haut dans l'e-mail.
K	Pour vous déplacer d'un écran vers le bas dans l'e-mail.
T	Pour accéder au premier e-mail de la boîte aux lettres ou au début d'un e-mail.
B	Pour accéder au dernier e-mail de la boîte aux lettres ou à la fin d'un e-mail.
M	Pour ouvrir la liste des dossiers d'e-mails en vue de déplacer des messages.
U	Pour modifier le statut lu ou non lu d'un e-mail.
E	Pour accepter une demande de réunion.
G	Pour accepter provisoirement une demande de réunion.
V	Pour refuser une demande de réunion.
W	Pour trier les e-mails.

I	Pour développer et réduire les messages.
Z	Pour démarrer la synchronisation.
S	Pour lancer la recherche.

Raccourcis clavier de l'agenda

A	Pour ouvrir l'écran de l'agenda.
----------	----------------------------------

D	Pour ouvrir l'affichage quotidien.
W	Pour ouvrir l'affichage hebdomadaire.
M	Pour ouvrir l'affichage mensuel.
T	Pour ouvrir l'affichage des tâches.
N	Pour ajouter une nouvelle réunion.

Glossaire

Glossaire

3G	Communications mobiles de 3ème génération. Système numérique pour communications mobiles conçu dans le but de permettre une utilisation globale et offrant une bande passante élargie. Avec les communications 3G, l'utilisateur d'un appareil mobile peut accéder à une grande variété de services, tels que les services multimédia.
Mode de fonctionnement ad-hoc	Mode réseau WiFi par lequel deux appareils ou plus se connectent les uns aux autres directement par WiFi, sans point d'accès WiFi.
Cookies	Les cookies sont de petits fichiers qui vous sont envoyés par le serveur et dans lesquels sont enregistrés des

	informations relatives aux visites que vous effectuez sur un site Web. Lorsque vous acceptez des cookies, le serveur est en mesure d'évaluer quelle utilisation vous faites du site Web, ce qui vous intéresse, ce que vous lisez de préférence, etc.
DNS	Domain Name Service. Service Internet qui convertit des noms de domaine tels que www.nokia.com en adresses IP telles que 192.100.124.195. Les noms de domaine peuvent être mémorisés plus facilement mais cette conversion est nécessaire car Internet est basé sur les adresses IP.

signaux DTMF	Signaux Dual Tone Multi-Frequency. Le système DTMF est utilisé par les téléphones "Touch Tone". Une fréquence spécifique, ou signal, est affectée à chaque touche de manière à ce qu'elle puisse être facilement identifiée par un microprocesseur. Les signaux DTMF vous permettent de communiquer avec des boîtes vocales, des systèmes téléphoniques informatisés, etc.
EAP	Extensible Authentication Protocol. Les extensions EAP sont utilisées dans les réseaux sans fil pour authentifier les appareils sans fil et les serveurs d'authentification.
EGPRS	Enhanced GPRS. L'EGPRS est une technologie très similaire au GPRS, à cette différence près que la connexion est plus rapide. Pour connaître la disponibilité de ces services et les vitesses de transmission des données, contactez votre prestataire de services.
GPRS	General Packet Radio Service. Le service GPRS permet aux téléphones mobiles d'accéder par connexion sans fil aux réseaux de données (service réseau). Il utilise la technologie de connexion de données par paquets selon laquelle les informations sont envoyées par brèves rafales sur le réseau de téléphonie mobile. L'avantage que représente l'envoi de données par paquets réside dans le fait que le réseau n'est occupé que

pendant la transmission ou la réception des données. Comme le GPRS utilise le réseau avec efficacité, il permet d'établir rapidement des connexions de données et d'utiliser des vitesses de transmission élevées.

Vous devez souscrire au service GPRS. Pour connaître la disponibilité de ce service et y souscrire, contactez votre prestataire de services.

Pendant un appel vocal, vous ne pouvez pas établir de connexion GPRS et toute connexion GPRS en cours est mise en attente, sauf si le réseau supporte le fonctionnement bi-mode.

GPS	Global Positioning System. GPS est un système de radionavigation mondial.
HSDPA	High-Speed Downlink Packet Access. Le HSDPA permet l'envoi de données haut-débit vers les terminaux 3G, garantissant ainsi que les utilisateurs ayant besoin de fonctionnalités multimédia efficaces bénéficient de vitesses de transfert qui ne pouvaient auparavant être atteintes en raison des limites du réseau sans fil.
HTTP	Hypertext Transfer Protocol. Protocole de transfert de document utilisé sur le Web.
HTTPS	HTTP sur connexion sécurisée.
IMAP4	Internet Mail Access Protocol, version 4. Protocole utilisé pour accéder à votre boîte aux lettres distante.

Point accès Internet	On désigne sous le nom de point d'accès l'endroit où votre appareil se connecte au réseau. Avant de pouvoir utiliser des services de courrier et multimédia ou de vous connecter à Internet et parcourir des pages Web, vous devez définir des points d'accès Internet pour ces services.
Mode de fonctionnement infrastructure	Mode réseau WiFi par lequel des appareils sont connectés à un réseau WiFi en passant par un point d'accès WiFi.
PIN	Personal Identity Number. Le code PIN protège votre appareil contre toute utilisation non autorisée. Le code PIN est fourni avec la carte SIM. Si la demande de code PIN est sélectionnée, vous devez entrer le code chaque fois que vous allumez l'appareil. Le code PIN doit comporter 4 à 8 chiffres.
PIN2	Le code PIN2 est fourni avec certaines cartes SIM. Le code PIN2 est requis pour accéder à certaines fonctions prises en charge par la carte SIM. Le code PIN2 doit comporter 4 à 8 chiffres.
POP3	Post Office Protocol, version 3. Protocole de messagerie standard pouvant être utilisé pour accéder à votre boîte aux lettres distante.
PUK et PUK2	Clé de déblocage personnelle (PUK). Les codes PUK et PUK2 sont nécessaires pour modifier un code PIN et un code PIN2

	bloqués, respectivement. Ce code comporte 8 chiffres.
SIP	Protocole d'ouverture de session (SIP). Le protocole SIP permet de créer, de modifier et de clore certains types de sessions de communication comprenant un ou plusieurs participants.
SSID	Service Set Identifier. SSID est le nom identifiant un réseau WiFi spécifique.
Lecture en continu	La lecture de fichiers audio et vidéo transmis en continu (par "streaming") consiste à lire ces fichiers directement depuis le Web, sans les télécharger au préalable sur l'appareil.
UMTS	Universal Mobile Telecommunications System. UMTS est un système de communication mobile 3G. En plus de la voix et des données, l'UMTS permet de livrer du son et de la vidéo aux appareils sans fil. Lorsque vous utilisez votre appareil sur les réseaux GSM et UMTS, vous pouvez avoir plusieurs connexions de données actives en même temps et les points d'accès peuvent partager une connexion de données. Dans le réseau UMTS, les connexions de données restent actives durant les appels vocaux. Vous pouvez par exemple naviguer sur le Web plus rapidement que précédemment et parler simultanément au téléphone.

UPIN	Code PIN utilisé dans le réseau UMTS.
UPUK	Clé de déblocage UPIN. Le code UPUK est nécessaire pour modifier un code UPIN ou PIN2 bloqué. Ce code comporte 8 chiffres.
USIM	Carte SIM utilisée dans le réseau UMTS.
Commande USSD	Demande de service, telle qu'une demande d'activation d'une application ou une demande de configuration de différents paramètres à distance, que vous pouvez envoyer à votre opérateur ou à votre prestataire de services à l'aide de votre appareil.
VoIP	Technologie de Voix sur IP. La technologie VoIP est un ensemble de protocoles permettant de téléphoner via un réseau IP tel qu'Internet.
VPN	Virtual Private Network. Un réseau VPN permet d'établir une connexion sécurisée avec le réseau Intranet compatible de votre entreprise et avec des services, tels que l'e-mail.

WAP	Wireless Application Protocol. WAP est une norme internationale relative aux communications sans fil.
WEP	Wired Equivalent Privacy. WEP est une méthode de cryptage permettant de crypter les données avant de les envoyer par WiFi.
WiFi (WLAN)	Wireless Local Area Network (Réseau WiFi local).
WPA	Wi-Fi Protected Access. Méthode de sécurité pour le réseau WiFi.
WPA2	Wi-Fi Protected Access 2. Méthode de sécurité pour le réseau WiFi.

Dépannage

Pour afficher les questions fréquemment posées à propos de votre appareil, accédez au site Web www.nokia.com/support.

Q : Quel est mon code verrou, mon code PIN ou mon code PUK ?

R : Le code verrou par défaut est 12345. Si vous l'oubliez ou si vous le perdez, contactez le revendeur de votre appareil. Si vous avez perdu ou oublié un code PIN ou PUK, ou si vous n'avez pas reçu ce code, contactez votre prestataire de services réseau.

Q : Comment fermer une application qui ne répond plus ?

R : Maintenez la touche d'accueil enfoncée. Recherchez ensuite l'application et appuyez sur la touche d'effacement arrière pour la fermer.

Q : Pourquoi les photos paraissent-elles tachées ?

R : Vérifiez que les fenêtres de protection de l'objectif de l'appareil photo sont propres.

Q : Pourquoi l'écran présente-t-il des points manquants, décolorés ou brillants lorsque j'allume mon appareil ?

R : Ceci est une caractéristique propre à ce type d'affichage. Certains écrans peuvent contenir de pixels ou points qui restent allumés ou éteints. Ceci est normal, ça n'est pas un défaut.

Q : Pourquoi ne puis-je pas trouver l'appareil d'un ami lorsque j'utilise la connectivité Bluetooth ?

R : Vérifiez si les deux appareils sont compatibles, si leur connectivité Bluetooth est activée et s'ils ne sont pas en mode masqué. Vérifiez également que la distance entre les deux appareils ne dépasse pas 10 mètres (33 pieds) et

que les appareils ne sont pas séparés par un mur ou un autre obstacle.

Q : Pourquoi ne puis-je pas mettre fin à une connexion Bluetooth ?

R : Si un autre équipement est connecté à votre appareil, vous pouvez mettre fin à la connexion en utilisant l'autre équipement ou en désactivant la connectivité Bluetooth. Sélectionnez **Menu** > **Pan. config.** > **Connectiv.** > **Bluetooth** et **Bluetooth** > **Désactivé.**

Q : Pourquoi ne puis-je pas voir un point d'accès LAN sans fil (WLAN) alors que je sais qu'il se trouve dans la portée de l'appareil ?

R : Vérifiez que votre appareil n'est pas en mode Hors connexion.

Il est possible que le point d'accès WLAN utilise un identifiant de service masqué (SSID). Vous pouvez uniquement accéder aux réseaux qui utilisent un identifiant SSID masqué si vous connaissez le SSID correct et si vous avez créé un point d'accès WLAN pour le réseau sur votre appareil Nokia.

Vérifiez que le point d'accès WiFi ne se trouve pas sur les canaux 12 ou 13, cette combinaison ne fonctionnant pas.

Q : Comment puis-je désactiver le WLAN sur mon appareil Nokia ?

R : Le WLAN sur votre appareil Nokia se désactive lorsque vous n'essayez pas de vous connecter ou lorsque vous n'êtes pas connecté à un autre point d'accès, ou encore lorsque vous recherchez des réseaux disponibles. Pour réduire davantage la consommation de la batterie, vous pouvez indiquer que l'appareil Nokia ne recherche pas (ou recherche moins fréquemment) les réseaux disponibles à

l'arrière-plan. Le WLAN se désactive entre des recherches en arrière-plan.

Pour arrêter les recherches en arrière-plan, sélectionnez **Menu > Pan. config. > Paramètres et Connexion > LAN sans fil > Afficher la disp. WLAN > Jamais**. Vous pouvez toujours rechercher manuellement les WLAN disponibles et vous y connecter normalement.

Pour augmenter l'intervalle entre les recherches en arrière-plan, sélectionnez **Afficher la disp. WLAN > Oui** et définissez l'intervalle dans **Recherche de réseaux**.

Q : Pourquoi ne puis-je pas naviguer sur Internet alors que la connexion WiFi fonctionne et que les paramètres IP sont corrects ?

R : Vérifiez que vous avez correctement défini les paramètres du proxy HTTP/ HTTPS dans les paramètres avancés de votre point d'accès WiFi.

Q : Comment puis-je vérifier la qualité du signal de ma connexion WiFi ? — Sélectionnez **Menu > Pan. config. > Connectiv. > Connexions et Connexions données actives > Options > Détails**. Si la qualité du signal est faible ou modérée, vous pouvez rencontrer des problèmes de connexion. Placez-vous plus près du point d'accès et essayez à nouveau.

Q : Pourquoi ai-je des problèmes avec le mode de sécurité ?

R : Vérifiez que vous avez correctement configuré le mode de sécurité, et que le réseau utilise le même. Pour connaître le mode de sécurité utilisé par le réseau, sélectionnez **Menu > Pan. config. > Connectiv. > Connexions et Connexions données actives > Options > Détails**.

Vérifiez également les éléments suivants : vous avez le mode WPA correct (clé pré-partagée ou EAP), vous avez désactivé tous les types EAP qui ne sont pas nécessaires et tous les paramètres du type EAP sont corrects (mots de passe, noms d'utilisateurs, certificats).

Q : Pourquoi m'est-il impossible de sélectionner un contact pour mon message ?

R : La fiche de contact ne comporte pas de numéro de téléphone, d'adresse ou d'adresse e-mail. Sélectionnez **Menu > Contacts** et modifiez la fiche de contact.

Q : Le texte Récupération message en cours s'affiche brièvement. Que se passe-t-il ?

R : L'appareil tente de récupérer un message multimédia du centre de messagerie multimédia. Cette note s'affiche si vous avez sélectionné **Menu > Messagerie et Options > Paramètres > MMS > Récupération MMS > Tjrs automatique**. Vérifiez que les paramètres de la messagerie multimédia sont correctement définis et que les numéros de téléphone ou adresses ne comportent pas d'erreurs.

Q : Comment terminer la connexion de données lorsque l'appareil la redémarre à chaque tentative ?

R : L'appareil tente peut-être de récupérer un message multimédia du centre de messagerie multimédia. Pour empêcher l'appareil d'établir une connexion de données, sélectionnez **Menu > Messagerie et Options > Paramètres > MMS > Récupération MMS > Manuelle** pour que le centre de messagerie multimédia enregistre les messages à récupérer ultérieurement ou **Désactivée** pour ignorer tous les messages multimédia entrants. Si vous sélectionnez **Manuelle**, vous recevrez

une notification à chaque nouveau message multimédia que vous pourrez récupérer depuis le centre de messagerie multimédia. Si vous sélectionnez **Désactivée**, l'appareil n'établit plus aucune connexion liée aux messages multimédia.

Pour configurer l'appareil afin qu'il n'utilise de connexion de données par paquets que si vous lancez une application ou une action qui nécessite ce type de connexion, sélectionnez **Menu > Pan. config. > Paramètres et Connexion > Donn. paquets > Connexion paquets > Si nécessaire**.

Si cela ne vous aide pas, redémarrez l'appareil.

Q : Comment puis-je économiser l'énergie de la batterie ?

R : Beaucoup de fonctionnalités de votre appareil augmentent l'utilisation de la batterie et réduisent sa durée de vie. Pour économiser votre batterie, respectez les consignes suivantes :

- Désactivez la connectivité Bluetooth lorsque vous n'en avez pas besoin.
- Désactivez les recherches de réseaux WLAN en arrière-plan. Sélectionnez **Menu > Pan. config. >**

Paramètres et Connexion > LAN sans fil > Afficher la disp. WLAN > Jamais. Vous pouvez toujours rechercher manuellement les WLAN disponibles et vous y connecter normalement.

- Configurez l'appareil afin qu'il n'utilise de connexion de données par paquets que si vous lancez une application ou une action qui nécessite ce type de connexion. Sélectionnez **Menu > Pan. config. > Paramètres et Connexion > Donn. paquets > Connexion paquets > Si nécessaire**.
- Empêchez l'appareil de télécharger automatiquement de nouvelles cartes dans l'application Cartes (Maps). Sélectionnez **Menu > Cartes et Options > Paramètres > Internet > Connexion**.
- Modifiez le délai au bout duquel le rétro-éclairage est désactivé. Sélectionnez **Menu > Pan. config. > Paramètres et Général > Personnalisation > Affichage > Expiration de l'éclairage**.
- Fermez les applications que vous n'utilisez pas. Maintenez la touche d'accueil enfoncée. Recherchez ensuite l'application et appuyez sur la touche d'effacement arrière pour la fermer.

Conseils verts



Economiser de l'énergie

Vous ne devez pas charger votre batterie aussi souvent si vous procédez comme suit (si disponible pour votre appareil) :

- Fermez les applications et connexions de données, par exemple votre connexion Bluetooth, lorsqu'elles ne sont pas utilisées.
- Réduisez la luminosité de l'affichage.
- Réglez votre appareil pour qu'il passe en mode économiseur d'écran après la période d'inactivité minimale, si cette option est disponible sur votre appareil.
- Désactivez les sons inutiles, comme les tonalités de touche.

Recycler

Tous les matériaux de cet appareil peuvent être récupérés sous la forme de matériaux et d'énergie. Pour plus d'informations sur le recyclage de vos produits Nokia usagés, visitez le site Web www.nokia.com/werecycle ou le site Web www.nokia.mobi/werecycle avec un appareil mobile.

Recyclez l'emballage et les manuels d'utilisation conformément à la réglementation locale en vigueur en matière de recyclage.

Sur votre produit, sa batterie, sa documentation ou son emballage, le symbole de la poubelle barrée d'une croix a pour objet de vous rappeler que les produits électriques et électroniques, les batteries et les accumulateurs doivent faire l'objet d'une collecte sélective en fin de vie. Cette exigence s'applique à l'Union européenne. Ne jetez pas ces produits dans les ordures ménagères non sujettes au tri sélectif. Pour plus d'informations sur les caractéristiques environnementales de votre appareil, voir www.nokia.com/ecodeclaration.



Informations sur le produit et la sécurité

Accessoires



Avvertimento : N'utilisez que des batteries, chargeurs et accessoires agréés par Nokia pour ce modèle particulier. L'utilisation d'accessoires d'un autre type peut annuler toute autorisation ou garantie et peut revêtir un caractère dangereux. En particulier, l'utilisation d'une batterie ou d'un chargeur non agréé par Nokia peut présenter des risques d'incendie, d'explosion, de fuite ou d'autres dangers.

Pour vous procurer ces accessoires agréés, veuillez vous adresser à votre revendeur. Lorsque vous débranchez le cordon d'alimentation d'un accessoire, tirez sur la fiche et non sur le cordon.

Les kits oreillettes suivants ont été agréés par Nokia pour cet appareil particulier : WH-601, WH-205. Pour plus d'informations sur les kits oreillettes compatibles avec cet appareil, consultez les pages du site www.nokia.fr.

Batterie

Informations relatives à la batterie et au chargeur

Votre appareil est alimenté par une batterie rechargeable. La batterie BP-4L est conçue pour être utilisée avec cet

appareil. Nokia pourra rendre d'autres modèles de batterie compatibles avec cet appareil. Cet appareil est conçu pour être utilisé avec les chargeurs suivants : AC-8, AC-10. Le numéro de modèle exact du chargeur peut varier en fonction du type de prise utilisé. Le type de prise est identifié par l'un des codes suivants : E, EB, X, AR, U, A, C, K ou UB.

La batterie peut être chargée et déchargée des centaines de fois mais elle s'épuise à la longue. Lorsque le temps de conversation et le temps de veille sont sensiblement plus courts que la normale, remplacez la batterie. N'utilisez que des batteries agréées par Nokia et ne rechargez votre batterie qu'à l'aide de chargeurs agréés par Nokia pour cet appareil.

Si une batterie est utilisée pour la première fois ou si la batterie n'a pas été utilisée pendant une longue période, il peut être nécessaire de connecter le chargeur puis de le déconnecter et de le reconnecter à nouveau pour commencer le chargement. Si la batterie est complètement déchargée, il peut s'écouler plusieurs minutes avant que le témoin de charge ne s'affiche ou avant que vous puissiez effectuer un appel.

Retrait en toute sécurité. Mettez toujours l'appareil hors tension et débranchez le chargeur avant de retirer la batterie.

Chargement correct. Débranchez le chargeur de sa source d'alimentation ainsi que l'appareil lorsqu'ils ne sont plus en cours d'utilisation. Lorsque la batterie est entièrement chargée, déconnectez-la du chargeur, car toute surcharge

risque de réduire sa durée de vie. Si elle reste inutilisée, une batterie entièrement chargée se décharge progressivement.

Évitez les températures extrêmes. Essayez de toujours garder la batterie à une température comprise entre 15°C et 25°C (59°F et 77°F). Des températures extrêmes réduisent la capacité et la durée de vie de la batterie. Un appareil utilisant une batterie chaude ou froide risque de ne pas fonctionner temporairement. Les performances de la batterie sont particulièrement limitées à des températures très inférieures à 0°C (32°F).

Évitez les court-circuits. Un court-circuit accidentel peut se produire si un objet métallique tel qu'une pièce de monnaie, un trombone ou un stylo, provoque la connexion directe des pôles positif (+) et négatif (-) de la batterie (contacts métalliques situés sur la batterie). Cela peut se produire si, par exemple, vous avez une batterie de rechange dans votre poche ou dans un sac. La mise en court-circuit des bornes risque d'endommager la batterie ou l'élément de connexion.

Mise au rebut. Ne jetez pas les batteries au feu car elles peuvent exploser. Les batteries doivent être jetées conformément à la réglementation locale. Recyclez-les si possible. Elles ne doivent pas être jetées dans une poubelle réservée aux ordures ménagères.

Fuite. Vous ne devez pas démonter, couper, ouvrir, écraser, tordre, percer ou découper des éléments ou des batteries. Dans le cas d'une fuite de la batterie, empêchez le liquide d'entrer en contact avec votre peau ou vos yeux. Si cela se produit, rincez immédiatement les zones touchées avec de l'eau ou consultez un médecin.

Dommages. Vous ne devez pas modifier ou refabriquer une batterie, ni tenter d'y insérer des corps étrangers et

vous ne devez pas la plonger dans de l'eau ou d'autres liquides ou l'exposer à ceux-ci. Les batteries risquent d'exploser si elles sont endommagées.

Utilisation correcte. N'utilisez la batterie que dans le but pour lequel elle a été conçue. Une utilisation inadéquate de la batterie peut être à l'origine d'un incendie, d'une explosion ou d'autres dangers. Si vous faites tomber l'appareil ou la batterie, en particulier sur une surface dure, et pensez que la batterie a été endommagée, portez-la à un centre de maintenance avant de continuer à l'utiliser, afin qu'elle soit examinée. N'utilisez jamais de chargeur ou de batterie endommagé(e). Gardez votre batterie hors de portée des enfants.

Directives d'authentification des batteries Nokia

Pour votre sécurité, utilisez toujours des batteries Nokia d'origine. Pour être sûr(e) d'acheter une batterie Nokia d'origine, achetez-la toujours dans un centre de service Nokia agréé ou chez un distributeur Nokia agréé et inspectez l'hologramme comme suit :

Authentification de l'hologramme

1. Lorsque vous regardez l'hologramme, vous devriez voir le symbole des mains associées Nokia, sous un certain angle, et le logo des accessoires Nokia d'origine, sous un autre angle.



2. Lorsque vous inclinez l'hologramme vers la gauche, la droite, le bas et le haut, vous devriez voir respectivement 1, 2, 3 et 4 points de chaque côté.



Réaliser avec succès ces étapes ne garantit pas totalement l'authenticité de la batterie. Si vous avez des raisons de croire que votre batterie n'est pas une batterie Nokia d'origine malgré son hologramme ou si vous ne pouvez confirmer son authenticité, évitez de l'utiliser et portez-la à un centre de service Nokia agréé ou chez un distributeur Nokia agréé pour obtenir de l'aide.

Pour en savoir plus sur les batteries Nokia d'origine, visitez le site www.nokia.com/battery.

Soin de l'appareil

Votre appareil est un produit de conception et d'élaboration de haute technologie et doit être manipulé avec précaution. Les suggestions suivantes vous permettront de maintenir la couverture de votre garantie.

- Maintenez l'appareil au sec. L'eau de pluie, l'humidité et les liquides contiennent des minéraux susceptibles de détériorer les circuits électroniques. Si votre appareil est humide, retirez la batterie et laissez l'appareil sécher complètement avant de la remettre en place.
- N'utilisez pas ou ne stockez pas votre appareil dans un endroit poussiéreux ou sale. Ses composants, et ses composants électroniques, peuvent être endommagés.
- Ne stockez pas l'appareil dans des zones de haute ou basse température. Des températures élevées peuvent

réduire la durée de vie des appareils électroniques, endommager les batteries et fausser ou faire fondre certains composants en plastique. Lorsqu'il reprend sa température normale depuis une température faible, de l'humidité peut se former à l'intérieur de l'appareil et endommager les circuits électroniques.

- N'essayez pas d'ouvrir l'appareil autrement que selon les instructions de ce manuel.
- Ne faites pas tomber l'appareil, ne le heurtez pas ou ne le secouez pas. Une manipulation brutale risquerait de détruire les différents circuits internes et les petites pièces mécaniques.
- N'utilisez pas de produits chimiques durs, de solvants ou de détergents puissants pour nettoyer votre appareil. Utilisez exclusivement un chiffon doux, propre et sec pour nettoyer la surface de l'appareil.
- Ne peignez pas l'appareil. La peinture risque d'encrasser ses composants et d'en empêcher le fonctionnement correct.
- N'utilisez que l'antenne fournie ou une antenne de remplacement agréée. Vous risquez d'endommager l'appareil et de violer la réglementation relative aux appareils de transmission par fréquences radioélectriques si vous utilisez une autre antenne, si vous modifiez l'antenne agréée ou encore si vous effectuez des adaptations non autorisées.
- N'utilisez pas les chargeurs à l'extérieur.
- Sauvegardez toutes les données que vous souhaitez conserver, telles que vos contacts et les notes de l'agenda.

- Pour réinitialiser l'appareil de temps en temps afin d'améliorer ses performances, éteignez-le et retirez sa batterie.

Ces recommandations s'appliquent à votre appareil ainsi qu'à la batterie, au chargeur et à tout autre accessoire.

Recyclage

Déposez toujours vos produits électroniques et batteries usagés, ainsi que leurs emballages, dans des points de collecte appropriés. De cette manière, vous aidez à la lutte contre la mise au rebut non contrôlée et à la promotion du recyclage des matériaux. Consultez les informations environnementales du produit et vérifiez comment recycler vos produits Nokia sur le site www.nokia.com/werecycle ou nokia.mobi/werecycle.

Informations supplémentaires relatives à la sécurité

La surface de cet appareil ne contient pas de nickel.

Enfants

Votre appareil et ses accessoires ne sont pas des jouets. Ils peuvent contenir des éléments de petite taille. Gardez-les hors de portée des enfants.

Environnement et utilisation

Cet appareil est conforme aux recommandations en matière d'exposition aux fréquences radioélectriques lorsqu'il est utilisé soit dans sa position normale contre l'oreille, soit à une distance minimale de 2,2 centimètres (7/8 pouce). Lorsqu'un étui, un clip ceinture ou un support est utilisé à des fins de transport sur soi, il ne doit pas contenir de parties métalliques et doit placer l'appareil à une distance minimale de votre corps.

L'envoi de fichiers de données ou de messages requiert une connexion de qualité au réseau. L'envoi des fichiers ou messages peut être retardé jusqu'à ce qu'une telle connexion soit possible. Suivez les instructions relatives à la distance de séparation tant que la transmission n'est pas achevée.

Certains composants de l'appareil sont magnétiques. L'appareil peut donc exercer une attraction sur les objets métalliques. Ne placez pas de cartes de crédit ou d'autres supports de stockage magnétiques à proximité de l'appareil car les informations qu'ils contiennent pourraient être effacées.

Appareils médicaux

Les équipements de transmission par fréquences radioélectriques, y compris les téléphones sans fil, peuvent interférer avec le bon fonctionnement des appareils médicaux insuffisamment protégés. Consultez un médecin ou le fabricant de l'appareil médical pour déterminer s'ils sont protégés correctement des signaux de fréquences radioélectriques externes. Éteignez votre appareil dans les endroits où le règlement l'exige. Les centres hospitaliers ou de santé peuvent utiliser des

équipements sensibles aux signaux de fréquences radioélectriques externes.

Implants médicaux

Les fabricants d'appareils médicaux recommandent une distance minimale de 15,3 centimètres (6 pouces) entre un appareil sans fil et un implant médical tel qu'un stimulateur cardiaque ou un défibrillateur, afin d'éviter toute interférence avec l'appareil médical. Il est recommandé aux personnes équipées de tels appareils :

- De toujours veiller à maintenir l'appareil sans fil à une distance de plus de 15,3 centimètres (6 pouces) de l'appareil médical.
- Ne transportez pas l'appareil sans fil dans la poche d'une chemise.
- De placer l'appareil sans fil au niveau de l'oreille opposée à l'appareil médical.
- D'éteindre l'appareil sans fil si elles pensent qu'une interférence peut se produire.
- De suivre les instructions fournies par le fabricant de leur implant médical.

Si vous portez un implant médical et avez des questions concernant l'utilisation de votre appareil sans fil, consultez votre médecin.

Prothèses auditives

Certains appareils numériques sans fil peuvent interférer avec le bon fonctionnement des prothèses auditives.

Arrêté ministériel du 8 octobre 2003

Tous les produits Nokia sont conformes aux normes et réglementations internationales et, le cas échéant, nationales visant à limiter l'exposition des utilisateurs aux champs électromagnétiques. Ces normes et réglementations ont été adoptées après la réalisation de recherches scientifiques approfondies. Ces recherches n'établissent aucun lien entre l'utilisation d'un téléphone mobile et tous effets nocifs sur la santé si l'appareil est utilisé conformément aux normes et réglementations applicables.

En cas de doutes concernant l'exposition des utilisateurs au champ électromagnétique de téléphones soumis à ces normes et réglementations, nous sommes tenus d'inclure les informations de précautions d'usage suivantes dans la notice d'emploi de l'appareil, conformément aux exigences réglementaires françaises : vous pouvez réduire le niveau d'exposition aux rayonnements radiofréquences (a) en utilisant le téléphone dans de bonnes conditions de réception, ou (b) en utilisant un kit mains libres afin d'éloigner l'appareil de la tête et du corps. Dans cette dernière situation, il est recommandé d'éloigner le téléphone du ventre pour les femmes enceintes et du bas ventre pour les adolescents.

Véhicules

Les signaux de fréquences radioélectriques peuvent affecter les systèmes électroniques mal installés ou insuffisamment protégés dans les véhicules à moteur tels que les systèmes électroniques à injection, de freinage

antidérapant, de régulation de vitesse ou les systèmes à airbag. Pour plus d'informations, consultez le constructeur de votre véhicule ou de ses équipements.

Seul le personnel habilité peut procéder à la maintenance de l'appareil ou à son installation dans un véhicule. Une installation ou une maintenance défectueuse peut s'avérer dangereuse et annuler votre garantie. Vérifiez régulièrement l'installation de votre équipement de transmission sans fil dans votre véhicule ainsi que son fonctionnement. Ne stockez pas ou ne transportez pas de liquides inflammables, de gaz ou de matériaux explosifs dans le même compartiment que l'appareil, ses composants ou ses accessoires. N'oubliez pas que l'airbag gonfle avec beaucoup de puissance. Ne placez pas votre appareil ou vos accessoires dans la zone de déploiement de l'airbag.

Éteignez votre appareil avant de monter à bord d'un avion. L'utilisation d'appareils sans fil dans un avion peut s'avérer dangereuse pour le fonctionnement de l'avion et peut être illégale.

Environnements potentiellement explosifs

Éteignez votre appareil dans les zones où l'atmosphère est potentiellement explosive. Conformez-vous à toutes les instructions affichées. Des étincelles dans de telles zones peuvent provoquer une explosion ou un incendie, causant des blessures corporelles graves voire mortelles. Éteignez votre appareil dans les stations-essence, près des pompes à carburant des stations-service. Observez strictement les restrictions d'utilisation dans les dépôts de carburant, les zones de stockage et de distribution, les usines chimiques

ou dans les endroits où sont utilisés des explosifs. Les zones où l'atmosphère est potentiellement explosive sont souvent, mais pas toujours, signalées clairement. Il s'agit notamment des zones où il est habituellement conseillé de couper le moteur des véhicules, de la zone située en dessous du pont des bateaux, des installations destinées au transfert ou au stockage de produits chimiques et des zones dont l'air contient des produits chimiques ou des particules, par exemple le grain, la poussière ou les poudres métalliques. Vérifiez également auprès des constructeurs de véhicules utilisant des gaz de pétrole liquéfiés (tels que le propane ou le butane) si l'appareil peut être utilisé en toute sécurité à proximité de ces véhicules.

Appels d'urgence



Important : Cet appareil fonctionne grâce aux signaux radioélectriques, aux réseaux cellulaires et terrestres ainsi qu'aux fonctions programmées par l'utilisateur. Si votre appareil prend en charge les appels vocaux via Internet (appels Internet), activez à la fois les appels Internet et les appels cellulaires. L'appareil pourra tenter d'émettre les appels d'urgence à la fois sur le réseau cellulaire et via votre fournisseur d'appels Internet si les deux fonctionnalités sont activées. Les connexions ne peuvent être garanties dans tous les cas. Aussi, vous ne devez pas compter uniquement sur un appareil sans fil pour les communications de première importance, comme les urgences médicales.

Pour émettre un appel d'urgence :

1. Si l'appareil est éteint, allumez-le. Vérifiez que la puissance du signal est appropriée. Selon votre

appareil, vous devrez peut-être effectuer également les actions suivantes :

- Insérez une carte SIM si votre appareil doit en utiliser une.
 - Supprimez certaines limitations d'appel activées sur votre appareil.
 - Passez du mode Avion ou Hors ligne à un mode actif.
2. Appuyez sur la touche de fin autant de fois que nécessaire pour effacer l'écran et préparer l'appareil à émettre un appel.
 3. Entrez le numéro d'urgence officiel correspondant à l'endroit où vous vous trouvez. Ces numéros varient selon les endroits où vous vous trouvez.
 4. Appuyez sur la touche d'appel.

Lorsque vous émettez un appel d'urgence, indiquez toutes les informations nécessaires de façon aussi précise que possible. Votre appareil sans fil peut constituer le seul moyen de communication sur le lieu d'un accident. N'interrompez pas l'appel avant d'en avoir reçu l'autorisation.

Informations relatives à la certification (DAS)

Cet appareil mobile est conforme aux recommandations en matière d'exposition aux fréquences radioélectriques.

Votre appareil mobile est un émetteur-récepteur radio. Il a été conçu de manière à respecter les limites fixées par les recommandations internationales en matière d'exposition aux fréquences radioélectriques. Ces

recommandations ont été développées par une organisation scientifique indépendante, l'ICNIRP ; elles intègrent des marges de sécurité destinées à assurer la protection de tous, indépendamment de l'âge et de l'état de santé.

Les recommandations en matière d'exposition applicables aux appareils mobiles sont fondées sur une unité de mesure appelée le débit d'absorption spécifique ou DAS. La limite DAS définie dans les recommandations de l'ICNIRP est de 2,0 watts/kilogramme (W/kg) en moyenne sur un tissu cellulaire de 10 grammes. Lors des tests visant à déterminer le DAS, l'appareil est utilisé dans des positions de fonctionnement standard et fonctionne à son niveau de puissance certifié le plus élevé dans toutes les bandes de fréquences testées. Le niveau de DAS réel d'un appareil en cours d'utilisation peut être inférieur à la valeur maximale car l'appareil est conçu pour utiliser uniquement la puissance nécessaire pour atteindre le réseau. Cette valeur change en fonction d'un certain nombre de facteurs tels que la distance par rapport à une station de base du réseau.

La valeur DAS la plus élevée selon les recommandations de l'ICNIRP pour l'utilisation de l'appareil contre l'oreille est de 1,31 W/kg.

L'utilisation d'accessoires peut modifier les valeurs DAS. Les valeurs DAS peuvent varier selon les normes de test et de présentation des informations en vigueur dans les différents pays et selon la bande de réseau. Consultez la rubrique des informations relatives aux produits sur le site www.nokia.com, celle-ci pouvant contenir d'autres informations relatives aux valeurs DAS.

Index

Symboles/Nombres

802.1x

Paramètres de sécurité 141

A

accessoires

paramètres 132

affichage

paramètres 130

agenda 27

création d'entrées 28

demandes de réunion 28

écrans 29

A-GPS (GPS assisté) 78

albums

multimédia 103

antennes 17

aperçu de la page 68

appareil photo

barre d'outils 97

clips vidéo 99

lecture de vidéos 99

mode séquence 98

paramètres photo 99

paramètres vidéo 99

prendre des photos 97

scènes 98

visualisation de photos 98

162

appel

rejet 34

appel abrégé 35

appels 32

composés 42

conférence 34

durée de 42

manqués 42

messagerie vocale 33

options 33

paramètres 134

reçus 42

réponse 34

restriction

Voir *appels autorisés*

appels autorisés 120

appels en attente 35

appels en conférence 34

appels Internet 134

appels vidéo 37, 39

options pendant l'appel 38

appels vocaux

Voir *appels*

application d'aide 12

applications 124

Applications Java 124

applications logicielles 124

Applications Symbian 124

assistance 10

B

barre d'outils active

dans Photos 103

batterie

charge 18

économie d'énergie 14

insertion 15

bips d'avertissement 130

blogs 68

Bluetooth 61, 62

C

câble de données 65

câble de données USB 65

calculatrice 72

carte mémoire 16, 17

mots de passe 119

verrouillage 119

cartes

boussole 84

Cartes 82

affichage des détails relatifs au lieu 86

changer de vue 84

éléments d'affichage 83, 90

enregistrement d'itinéraires 86

enregistrement de lieux 86

envoi de lieux 87

Favoris 87

guidage vocal 88

informations sur la circulation routière 90
itinéraires à pied 90
itinéraires en voiture 89
navigation 83, 89, 90
organisation des itinéraires 87
organisation des lieux 87
partage de positions 88
planification d'itinéraires 91
positionnement 85
raccourcis 92
synchronisation 87
téléchargement de cartes 84
trouver des lieux 85

carte SIM
insertion 15
messages texte 50

certificats
détails 121
paramètres 121

charge de la batterie 18

clavier
paramètres de verrouillage 133
sonneries 130

clés
clés WEP 141

clips audio 100

clips vidéo
détails 113
lecture 113
partagé 39

code de sécurité 13, 118

code PIN 13, 17
modification 133

code PIN2 13

codes d'accès 13

codes PUK 13

code UPIN 13
modification 133

code UPUK 13

code verrou 13, 17, 118, 133

commandes de services 53

commandes vocales 37

configuration à distance 122

connecteurs 19

connectivité Bluetooth
mémoire faible 64
réception de données 64

Connectivité Bluetooth
activation/désactivation 62
blocage d'appareils 64
liaison d'équipements 63
paramètres 62
sécurité 62
visibilité de l'appareil 62

connexion de données par paquet
paramètres de point d'accès 137

connexion de données par paquets
compteurs 42

connexion du câble 65

connexion Internet 66
Voir aussi *navigateur*

connexions à un ordinateur 65
Voir aussi *connexions de données*

connexions de données
connectivité PC 65

sans fil 58
synchronisation 61, 127

connexion Web 66

contacts 29, 30
ajout de sonneries 31
copie 21
groupes 30
paramètres 31
recherche 30
synchronisation 61, 127

contenu
synchroniser, envoyer et récupérer 22

conversion
devises 74
mesures 74

conversion de devises 74

cookies 69

cryptage
mémoire de l'appareil et carte mémoire 119

D

date
paramètres 131

décryptage
mémoire de l'appareil et carte mémoire 120

délai verrou 133

demandes de réunion
réception 46

dépannage 150

diaporama 104

dictionnaire 77

DLNA 65

données par paquets

- paramètres 139
- restriction 144

dragonne 20**durée des appels 42****E****EAP**

- paramètres des extensions 142
- utilisation d'une extension EAP 142

économiseur d'écran 130**écran d'accueil 25**

- paramètres 95

écran de veille 95**écriture 20****égaliseur 112****e-mail**

- ajout de pièces jointes 45
- comptes 47
- configuration 45
- déconnexion 47
- dossiers 47
- envoi 45
- lecture 46
- message d'absence 47
- paramètres 48
- pièces jointes 46
- recherche 47
- suppression 47

F**fichiers**

- fichiers flash 114

fichiers audio

- détails 113

flux, actualités 68**flux d'actualité 68****G****galerie 100**

- clips audio 100
- liens de diffusion 101
- présentations 101

gestion des fichiers 73**gestionnaire d'applications 124****gestionnaire de fichiers 73****gestionnaire du terminal 122****GPRS**

- paramètres 139

GPS

- demandes de position 80

GPS (Global Positioning System) 78**GPS assisté (A-GPS) 78****H****heure**

- paramètres 131

I**ID de l'appelant 134****IM (messagerie instantanée) 56****image d'arrière-plan 95****images**

- impression 106
- modification 105

impression 75

- images 106

informations d'emplacement 78**informations de****positionnement 78****Informations de support****Nokia 10****informations générales 10****informations utiles 10****installation d'applications 124****itinérance 57****J****journal des appels 42****K****kit oreillette 20****L****langue**

- paramètres 131

LAN sans fil (WLAN) 58**lecteur audio**

- lecture 110
- listes de lecture 111

lecteur de messages 48**lecture**

- vidéo et audio 113

licences 126**liens de diffusion 101****logiciel**

- mise à jour 11

logos

- logo d'accueil 130

M

mémoire

- cache Web 69
- suppression 15

mémoire cache 69

message d'absence 47

messagerie

- dossiers 43, 44

messagerie vocale

- appel 33
- changer de numéro 33

messages 43

- messages config. 144
- messages de service 52
- options de parole 48
- paramètres 56
- paramètres des messages diffusés sur une cellule 55
- paramètres SMS 54

messages audio 49

messages config. 144

messages de service 52

- paramètres 55

messages diffusés sur une cellule 53

- paramètres 55

messages multimédia 49, 54

- création de présentations 51
- pièces jointes 52
- réception 51
- réponse 51

messages texte

- envoi 49
- messages sur carte SIM 50

- paramètres 54

mesures

- conversion 74

mettre fin à des appels 34

Mini plan 68

mises à jour 12

- applications 10
- logiciel de l'appareil 10

mises à jour du logiciel 10

mises à jour logicielles 12

MMS (multimedia message service) 54

MMS (Multimedia Message Service) 49

modes

- création 93
- personnalisation 93, 94
- sélection de sonneries 94

mode SIM distant 64

module de sécurité 122

multimédia 100

- radio 114

multitâche 31

N

navigateur 69

- barre d'outils 67
- mémoire cache 69
- navigation dans des pages 67, 68
- paramètres 70
- recherche de contenu 69
- sécurité 69
- signets 67, 69

navigateur Internet 66

navigateur Web 66

Nokia Ovi Player 112

notes 77

notes actives 72

- paramètres 72

numéros composés 42

O

opérateur

- sélection 135

outils de navigation 78

Ovi 32

Ovi by Nokia 23

Ovi Files 32

Ovi Musique 111

Ovi Store 24

Ovi Suite 22

P

paramètres

- accessoires 132
- affichage 130
- appareil photo 99
- appel 134
- applications 144
- certificat 121
- Connectivité Bluetooth 62
- contacts 31
- date 131
- données par paquets 139
- extensions EAP 142
- GPRS 139
- heure 131
- imprimante 76

langue 131
 messages 54
 messages de service 55
 messages diffusés sur une cellule 55
 messages texte 54
 navigateur 70
 notes actives 72
 paramètres des capteurs 132
 partage vidéo 40
 points d'accès 136, 137
 points d'accès de données par paquet 137
 points d'accès Internet
 WLAN 138
 positionnement 81, 133
 radio FM 115
 radio Internet 117
 RealPlayer 113
 réseau 57, 135
 restauration 133
 sécurité 132
 sécurité WEP 140
 Sécurité WLAN 140
 SIP 142
 sonneries 130
 touche des e-mails 134
 verrouillage du clavier 133
 voyants 131
 WiFi avancé 140
 WLAN 60, 138, 139
paramètres de l'imprimante 76
paramètres de la touche des e-mails 134

paramètres de positionnement 81
paramètres des applications 144
paramètres des capteurs 27, 132
paramètres de sécurité WPA 141
paramètres originaux 133
paramètres proxy 137
paramètres réseau 57
parole 48
partage de fichiers multimédia en ligne 107
partage en ligne
 contenu du service 109
 paramètres du compte 110
Partage en ligne 107
 abonnement 107
 activation des services 107
 comptes 108
 création de publications 108
 publication 108
Partager en ligne
 À envoyer 109
 compteurs de données 110
 étiquettes 108
 paramètres avancés 110
 paramètres du prestataire de services 109
 téléchargement en un clic 108
partage vidéo
 accepter une invitation 41
 partager des clips vidéo 40
 partager des vidéos en direct 40

PDF reader 75
personnalisation
 affichage 130
 modification de la langue 131
 sonneries 130
personnalisation de votre appareil 93
photos
 affichage 102
 barre d'outils 103
 copie 21
 détails des fichiers 102
 étiquettes 104
 modification 105
 organisation des fichiers 103
 yeux rouges 105
PictBridge 106
pièces jointes
 messages multimédia 52
points d'accès 59, 136
 groupes 137
 VPN 128
Points d'accès Internet 59
positionnement
 paramètres 133
présentations 51, 101
Prise en charge des applications Java JME 124
R
raccourcis 92, 145
radio 114
 paramètres 115
 stations 115
radio FM 114

radio Internet 116
 favoris 116
 paramètres 117
 recherche de stations 117
 répertoire des stations 117
RealPlayer
 affichage des détails du clip 113
 lire les clips multimédia 113
 paramètres 113
recherche
 contacts 30
recherche dans une base de données distante 30
réduction des yeux rouges 105
rejeter des appels 34
renvoi d'appel 35
repères 80
répondre à des appels 34
réseau
 paramètres 135
réseau privé virtuel
 utilisation dans les applications 129
restauration les paramètres originaux 133
restriction d'appels 36

S

saisie prédictive 131
sauvegarde de la mémoire de l'appareil 73
sécurité
 appareil et carte SIM 133
 carte mémoire 119

 navigateur 69
services chat (messagerie instantanée) 56
signets 69
SIP
 création de modes 142
 modification de modes 143
 modification des serveurs d'inscription 143
 modification des serveurs proxy 143
 paramètres 142
SMS (Short Message Service) 49
sonneries 130
 3D 96
 contacts 31
 dans les modes 94
 paramètres 130
 vibreur 130
Sonneries 3D 96
stockage de clés 122
synchronisation de données 61, 127

T

téléchargement (envoi) de fichiers multimédia 107
texte
 écriture 20
 modification de la taille 130
texte d'accueil 130
thèmes 95
 audio 96
 téléchargement 95
thèmes audio 96

tonalités d'avertissement 130
torche 32
touche d'accueil 26
touche de défilement 131
touche de l'agenda 27
touche des contacts 26
touche des e-mails 27
touche Optical Navi 27
touches 19
Touches d'accès rapide 131
transfert de contenu 21
transfert de musique 112

V

verrouillage
 appareil 118
 clavier 133
 verrou automatique de l'appareil 133
verrouillage à distance 118
vibreur 130
vidéo
 lecture 99
vidéo partagée 39
vidéos
 copie 21
VPN
 points d'accès 128
 utilisation dans les applications 129

W

WEP
 clés 141

paramètres de sécurité 140

WiFi

clés WEP 141

paramètres avancés 140

WLAN

Adresse MAC 60, 139

paramètres 60, 139

Paramètres de sécurité 140

paramètres de sécurité

802.1x 141

paramètres de sécurité

WPA 141

WLAN (Wireless Local Area Network) 58**Z**

Zip manager 75